

목 차

사업보고서	1
【대표이사 등의 확인】	2
I. 회사의 개요	3
1. 회사의 개요	3
2. 회사의 연혁	5
3. 자본금 변동사항	12
4. 주식의 총수 등	13
5. 정관에 관한 사항	14
II. 사업의 내용	16
1. 사업의 개요	16
2. 주요 제품 및 서비스	23
3. 원재료 및 생산설비	26
4. 매출 및 수주상황	33
5. 위험관리 및 파생거래	40
6. 주요계약 및 연구개발활동	45
7. 기타 참고사항	50
III. 재무에 관한 사항	56
1. 요약재무정보	56
2. 연결재무제표	59
3. 연결재무제표 주식	67
4. 재무제표	135
5. 재무제표 주식	142
6. 배당에 관한 사항	188
7. 증권의 발행을 통한 자금조달에 관한 사항	189
7-1. 증권의 발행을 통한 자금조달 실적	189
7-2. 증권의 발행을 통해 조달된 자금의 사용실적	194
8. 기타 재무에 관한 사항	194
IV. 이사의 경영진단 및 분석의견	198
V. 회계감사인의 감사의견 등	209
1. 외부감사에 관한 사항	209
2. 내부통제에 관한 사항	210
VI. 이사회 등 회사의 기관에 관한 사항	212
1. 이사회에 관한 사항	212
2. 감사제도에 관한 사항	214
3. 주주총회 등에 관한 사항	216
VII. 주주에 관한 사항	220
VIII. 임원 및 직원 등에 관한 사항	222
1. 임원 및 직원 등의 현황	222
2. 임원의 보수 등	223
IX. 계열회사 등에 관한 사항	230
X. 대주주 등과의 거래내용	233
XI. 그 밖에 투자자 보호를 위하여 필요한 사항	234
1. 공시내용 진행 및 변경사항	234
2. 우발부채 등에 관한 사항	234
3. 제재 등과 관련된 사항	236

4. 작성기준일 이후 발생한 주요사항 등 기타사항	236
XII. 상세표	238
1. 연결대상 종속회사 현황(상세).....	238
2. 계열회사 현황(상세).....	239
3. 타법인출자 현황(상세)	240
【 전문가의 확인 】	241
1. 전문가의 확인	241
2. 전문가와의 이해관계	241

사업보고서

(제 66 기)

사업연도 2021년 01월 01일 부터
 2021년 12월 31일 까지

금융위원회

한국거래소 귀중

2022년 3 월 16일

제출대상법인 유형 :

주권상장법인

면제사유발생 :

해당사항 없음

회 사 명 :

주식회사 오리온홀딩스

대 표 이 사 :

허 인 철

본 점 소 재 지 :

서울시 용산구 백범로 90다길 13

(전 화) 02-710-6000

(홈페이지) <http://www.oriongroup.co.kr>.

작 성 책 임 자 :

(직 책) 부사장 (성 명) 박 성 규

(전 화) 02-710-6000

【 대표이사 등의 확인 】

대표이사 등의 확인

확인서

우리는 당사의 대표이사 및 신고업무담당이사로서 이 공시서류의 기재내용에 대해 상당한 주의를 다하여 직접 확인·검토한 결과, 중요한 기재사항의 기재 또는 표시의 누락이나 허위의 기재 또는 표시가 없고, 이 공시서류에 표시된 기재 또는 표시사항을 이용하는 자의 중대한 오해를 유발하는 내용이 기재 또는 표시되지 아니하였음을 확인합니다.

또한, 당사는 『주식회사 등의 외부감사에 관한 법률』 제8조의 규정에 따라 내부회계관리제도를 마련하여 운영하고 있음을 확인합니다.

2022 년 3 월 16 일

주식회사 오리온홀딩스

대표이사 : 허 인 철

(서명)

신고담당업무이사 : 박 성 규

(서명)

I. 회사의 개요

1. 회사의 개요

가. 연결대상 종속회사 개황 연결대상 종속회사 현황(요약)

(단위 : 사)

구분	연결대상회사수				주요 종속회사수
	기초	증가	감소	기말	
상장	2	-	-	2	2
비상장	21	1	2	20	8
합계	23	1	2	22	10

※상세 현황은 '상세표-1. 연결대상 종속회사 현황(상세)' 참조

가-1. 연결대상회사의 변동내용

구분	자회사	사유
신규 연결	ORION F&B US, INC.	당기중 신설
	-	-
연결 제외	Orion (Bei Tun) Agro Processing Co., Ltd.	청산으로 인한 연결 제외
	Orion Consulting Co., Ltd	청산으로 인한 연결 제외

나. 회사의 법적, 상업적 명칭

당사의 명칭은 "주식회사 오리온홀딩스"이며 영문으로는 "ORION Holdings Corp."라 합니다.

다. 설립일자 및 존속기간

당사의 설립일은 1956년 7월 25일이나 등기부 등본상의 회사 설립일은 1934년 4월 13일입니다. 이는 1934년 4월 13일 설립된 풍국제과를 인수하여 상호를 변경하였기 때문입니다.

한편 당사는 2017년 6월 1일을 분할기일로 "주식회사 오리온홀딩스"로 상호를 변경하고 투자사업부문인 주식회사 오리온홀딩스와 식품사업부문인 주식회사 오리온으로 인적분할을 하였습니다.

라. 본사의 주소, 전화번호, 홈페이지 주소

- ① 주소: 서울시 용산구 백범로 90다길 13
- ② 전화번호: 02-710-6000
- ③ 홈페이지: <http://www.oriongroup.co.kr>

마. 중소기업 해당 여부

당사는 중소기업기본법 제2조 및 중소기업기본법 시행령 제3조에 의한 중소기업에 해당되지 않습니다.

중소기업 해당 여부	미해당
벤처기업 해당 여부	미해당
중견기업 해당 여부	해당

바. 주요사업의 내용

당사는 지주회사 체제 전환을 위해 2016년 11월 22일에 개최된 이사회 결의와 2017년 3월 31일 정기주주총회의 결의에 따라 2017년 6월 1일을 분할기일로 인적분할을 하여 자회사 지분 관리 및 투자를 목적으로 하는 투자사업부문을 주요사업으로 영위하고 있습니다.

당사는 2017년 11월 15일 기준으로 '독점규제 및 공정거래에 관한 법률' 제2조 1의2 및 동 법 시행령 제2조에 따른 지주회사 요건을 충족하였으며, 2018년 2월 6일 공정거래위원회로부터 지주회사 기준을 충족하였다는 통보를 받았습니다. 이를 통해 기업지배구조의 투명성을 제고하고 책임경영체제를 확립하여 궁극적으로 기업가치와 주주가치를 제고하고자 합니다.

사업부문별 자세한 내용은 'II. 사업의 내용'을 참조하시기 바랍니다.

사. 신용평가에 관한 사항

평가일	평가대상 유가증권 등	평가대상 유가 증권의 신용등급	평가회사 (신용평가등급범위)	평가구분
2018.06.25	기업어음	A1	한국신용평가(A1~D)	본평가
2018.06.29	기업어음	A1	한국기업평가(A1~D)	본평가
2018.12.18	기업어음	A1	한국기업평가(A1~D)	정기평가
2018.12.19	기업어음	A1	한국신용평가(A1~D)	정기평가
2019.06.25	기업어음	A1	한국신용평가(A1~D)	본평가
2019.06.25	기업어음	A1	한국기업평가(A1~D)	본평가
2019.12.26	기업어음	A1	한국신용평가(A1~D)	정기평가
2019.12.26	기업어음	A1	한국기업평가(A1~D)	정기평가
2020.06.18	기업어음	A1	한국기업평가(A1~D)	본평가
2020.06.24	기업어음	A1	한국기업평가(A1~D)	본평가
2020.12.09	기업어음	A1	한국신용평가(A1~D)	정기평가
2020.12.21	기업어음	A1	한국기업평가(A1~D)	정기평가
2021.06.22	기업어음	A1	한국기업평가(A1~D)	본평가
2021.06.28	기업어음	A1	한국신용평가(A1~D)	본평가
2021.12.21	기업어음	A1	한국기업평가(A1~D)	정기평가

2021.12.28	기업어음	A1	한국신용평가(A1~D)	정기평가
------------	------	----	--------------	------

※ 신용등급 체계 및 부여 의미

유가증권 종류별	국내신용 등급체계	부 여 의 미	비 고
기업어음	A1	적기상환능력이 최상이며 상환능력의 안정성 또한 최상임.	-
	A2	적기상환능력이 우수하나 그 안정성은 A1에 비해 다소 열위임.	-
	A3	적기상환능력이 양호하며 그 안정성도 양호하나 A2에 비해 열위임.	-
	B	적기상환능력은 적정시되나 단기적 여건변화에 따라 그 안정성에 투기적인 요소가 내포되어 있음.	-
	C	적기상환능력 및 안정성에 투기적인 요소가 큼.	-
	D	상환 불능상태임.	-
회사채	AAA	전반적인 채무상환 능력이 최고수준으로 투자위험도가 극히 낮으며, 현단계에서 합리적으로 예측가능한 장래의 어떠한 환경변화에도 영향을 받지 않을 만큼 안정적임.	-
	AA	전반적인 채무상환 능력이 매우 높아 투자위험도가 매우 낮지만 AAA등급에 비해 다소 열등한 요소가 있음.	-
	A	전반적인 채무상환 능력이 높아 투자위험도는 낮은 수준이지만 장래 급격한 환경변화에 따라 다소 영향을 받을 가능성이 있음.	-
	BBB	전반적인 채무상환 능력은 인정되지만 장래 환경변화로 전반적인 채무상환 능력이 저하될 가능성이 있음.	-
	BB	전반적인 채무상환 능력에 당면 문제는 없지만 장래의 안정성면에서는 투기적 요소가 내포되어 있음.	-
	B	전반적인 채무상환 능력이 부족하여 투기적이며, 장래의 안정성에 대해서는 현 단계에서 단언할 수 없음.	-
	CCC	채무불이행이 발생할 가능성을 내포하고 있어 매우 투기적임.	-
	CC	채무불이행이 발생할 가능성이 높아 등급에 비해 불안요소가 더욱 많음.	-
	C	채무불이행이 발생할 가능성이 높고 현단계에서는 장래 회복될 가능성이 없을 것으로 판단됨.	-
	D	채무 지급불능상태에 있음.	-

아. 회사의 주권상장(또는 등록·지정)여부 및 특례상장에 관한 사항

주권상장 (또는 등록·지정)여부	주권상장 (또는 등록·지정)일자	특례상장 등 여부	특례상장 등 적용법규
유가증권 시장	1975년 06월 27일	해당사항 없음	해당사항 없음

2. 회사의 연혁

가. 회사의 본점소재지 및 변경

나. 회사의 연혁

2010.02	라이즈온(주) 계열회사 제외
2010.05	(주)참살이엘앤에프 계열회사 추가
2010.06	(주)온미디어 외 10개사 계열회사 제외
2010.09	SUPREME STAR INVESTMENT LTD. 계열회사 추가
2010.09	(주)리온자산개발(구. (주)리버칠십이),(주)하이랜드디앤씨,(주)미소인 계열회사 추가
2012.01	Orion Food (Shenyang) Co.,Ltd 계열회사 추가
2012.04	PT. Orion Food Indonesia 계열회사 추가
2013.01	(주)참살이엘앤에프 계열회사 제외
2013.03	(주)크레스포와 (주)지파인딩 합병으로 (주)지파인딩 계열회사 제외
2013.12	중국 Orion Food (Shenyang) Co.,Ltd 준공
2014.11	Orion (Bei Tun) Agro Processing Co.,Ltd 계열회사 추가
2014.12	오리온스낵인터내셔널(주) 합병으로 오리온스낵인터내셔널(주) 계열회사 제외
2014.12	(주)아이팩 계열회사 추가
2015.03	Orion Agro DuoLun Co.,Ltd 계열회사 추가
2015.04	Orino Agro Beitun Co.,Ltd 계열회사 추가
2015.06	(주)아이팩 흡수합병
2015.08	스텔라웨이 리미티드와 량방애보포장유한공사 계열회사 추가
2015.09	Orion Snack Co., Ltd는 Orion Food Co., Ltd에 흡수합병 되어 계열회사 제외
2015.12	Orion Food Rus Co., LLC 및 Orion Food Novo LLC는 Orion International Euro LLC에 흡수합병 되어 계열회사 제외
2016.06	Delfi-Orion Pte., Ltd 계열회사 추가
2016.06	Prime Link International 회사 청산에 의한 계열회사 제외
2016.08	스포츠토토(주) 흡수합병으로 스포츠토토(주) 계열회사 제외
2016.10	스포츠토토온라인(주) 흡수합병으로 스포츠토토온라인(주) 계열회사 제외
2016.11	(주)제주용암수 지분취득으로 인해 계열회사 추가
2017.01	(주)크레스포 회사 매각에 의한 계열회사 제외
2017.03	오리온레포츠(주) 회사 청산에 의한 계열회사 제외
2017.04	오리온음료(주) 회사 청산에 의한 계열회사 제외
2017.06	(주)오리온홀딩스와 (주)오리온으로 회사분할
2017.08	(주)오리온투자개발 계열회사 추가
2017.11	지주회사 전환
2018.03	북경미디어테크 유한공사는 북경메가미디어 유한공사에 흡수합병되어 계열회사 제외
2018.04	스텔라웨이 리미티드 법인 청산에 의한 계열회사 제외
2018.04	PT.Orion Food Indonesia는 법인 청산에 의한 계열회사 제외
2018.10	Orion Nutritionals Private Limited 신규 설립
2018.11	Beijing Supreme Star Consulting Co.,Ltd 법인 청산에 의한 계열회사 제외
2020.07	Orion Agro Beitun Co., Ltd 법인 청산에 의한 계열회사 제외
2020.07	(주)오리온투자개발 법인 청산에 의한 계열회사 제외
2020.08	대한물류센타 매각으로 계열회사 제외
2020.12	북경메가미디어유한공사 법인 청산에 의한 계열회사 제외
2021.01	Orion Consulting Co., Ltd 법인 청산에 의한 계열회사 제외
2021.03	ORION F&B US, INC 신규 설립으로 계열회사 추가

2021.03 Shandong Lukang Biotechnology Development Co., Ltd. 지분취득으로 계열회사 추가
 2021.05 Orion(Bei Tun) Agro Processing Co., Ltd 청산에 의한 계열회사 제외

다. 회사의 연혁(주요종속회사)

회 사 명	회사의 연혁
(주)오리온	2017.06 (주)오리온홀딩스(구 오리온)로부터 인적분할하여 설립 2018.04 스텔라웨이 리미티드 법인 해산으로 계열회사 제외 2018.04 PT.Orion Food Indonesia 법인 해산으로 계열회사 제외 2018.10 Orion Nutritionals Private Limited 신규 설립으로 계열회사 추가 2020.07 Orion Agro Beitun Co., Ltd 법인 해산으로 계열회사 제외 2020.08 대한물류센타 매각으로 계열회사 제외 2020.12 북경메가미디어 유한공사 법인청산으로 계열회사 제외 2021.03 ORION F&B US, INC 신규 설립으로 계열회사 추가
(주)쇼박스	2010.05 (주)참살이L&F 지분인수 2010.09 홍콩 신규 법인, Supreme Star Investment Limited 인수 2010.09 홍콩 Supreme Star Investment Limited 증자참여(현물) 2011.06 영상투자조합 지분투자(미시간글로벌콘텐츠투자조합4호) 2011.11 영상투자조합 지분투자(대성상생투자조합) 2012.07 영상투자조합 지분투자(지온콘텐츠펀드3호투자조합) 2012.09 영상투자조합 지분투자(미시간글로벌콘텐츠투자조합3호) 2012.09 영상투자조합 지분투자(리딩아시아문화산업투자조합) 2012.11 박수건달문화산업전문 유한회사 설립 2013.01 (주)참살이엘앤에프 지분매각으로 인한 종속회사 제외 2013.06 투자조합 지분투자(KT-CKP뉴미디어투자조합) 2013.11 박수건달문화산업전문 유한회사 해산으로 인한 종속회사 제외 2014.10 영상투자조합 지분투자(에스엠씨아이5호한국영화펀드) 2015.04 중국 신규법인, SHOWBOX Inc. 설립 2015.06 주식회사 쇼박스(SHOWBOX Corp.)로 사명 변경 2015.10 Hubei Radio & TV Mega Trading Co 지분 매각 완료. Supreme Star Holdings Limited 에서 매각. 2016.02 제미니벤처투자조합8호 청산 2016.12 Beijing Supreme Star Consulting Co., Ltd. 지분 매각 완료. Supreme Star Holdings Limited 에서 매각. 2017.03 영상투자조합 지분투자(우리은행-컴퍼니케이 한국영화투자조합) 2017.11 Supreme Star Holdings Limited 청산. 2020.10 영상투자조합 지분투자(ISU-글로벌콘텐츠코리아펀드) 2021.03 영상투자조합 지분투자(캐피탈원 쇼박스-iMBC 콘텐츠 투자조합) 2021.08 영화투자조합 지분투자(가이아영화투자조합) 2021.08 영화투자조합 지분투자(솔레어메인영화투자조합)

<p style="text-align: center;">Orion Food Vina Co., Ltd.,</p>	2005.09 OFV 법인 설립
	2007.11 엔풍공장 투자허가서 발급
	2008.08 달랏농장 사업허가
	2009.09 엔풍공장 준공
	2010.01 마린보이 생산
	2010.05 HACCP 인증
	2011.01 Goute Line 가동
	2012.06 미폭공장 비스킷동 준공
	2012.11 미폭공장 Pie3호 라인 가동
	2013.08 미폭공장 Custas 3호 라인 가동
	2014.06 미폭공장 감자참고 준공
	2016.12 '16년' Anphabe-Nielsen <TOP100 일하기 좋은 회사> 선정
	2017.10 "초코파이-다크" 출시
	2018.06 "투니스-롭롬" 출시
	2018.06 엔풍공장 "미쯔" 생산
	2018.08 미폭공장 "마린보이" 생산
	2018.11 엔풍공장 초코파이 1.5M 라인 가동
	2018.11 "오스타-소스" 출시
	2019.04 엔풍공장 쌀과자 라인 가동
	2019.05 "쌌봉" 출시
	2020.07 "C'est Bon- Bong lan gao" 출시
	2020.09 "초코파이 - 딸기요거트" 출시
	2020.11 "Tok" 출시
	2020.12 "Marika" 출시
	2021.03 "투니스-초코" 출시
	2021.04 "Chop chop" 출시
	2021.05 "오스타-3가지 고향의맛" 출시
	2021.07 "뽕젤리" 출시
2021.10 "정글보이초코" 출시	
2021.11 "SOC PHO" 출시	

Orion Food Co., Ltd.,	2011.03 오리온"곰돌이파이","모구리","스윙칩" 상품이 <금패식품> 영광 재취득
	2011.07 자알리톨3+ 새포장 출시
	2011.09 오감자 새로운 맛 출시
	2011.11 <1981-2011중국식품공업특별공헌기업>칭호를 부여
	2011.11 곰돌이 파이 딸기맛 출시
	2011.12 오리온식품산업원 향목을 심양시 선베이션 구역으로 지정
	2012.02 <전국공정거래 베스트 10대성실기업> 선정
	2012.02 2012년 C-BPI(중국브랜드지수)에서 파이류중 제1브랜드로 인정
	2012.02 량팡경제기술개발구 특별 공헌상 취득
	2012.03 화윤만가 특별 공헌상 취득
	2012.06 중국경공업백강발표,오리온 지위-배고3갑
	2012.12 "고래밥"상표 <하복성 유명한 상표> 칭호 받음
	2013.03 2012년 중국 베이커리업계에서 영향력이 뛰어난 열개 브랜드중 하나로 평가 받음
	2013.05 China Sugar bakery products industry "특별공헌기업" 칭호 받음
	2013.06 고소미 출시
	2014.01 스윙칩Wavy 출시
	2015.08 스텔라웨이 리미티드와 량방애보포장유한공사 계열회사 추가
	2015.09 Orion Snack Co., Ltd 흡수합병
	2016.03 "고래밥"상표 <중국 유명한 상표> 칭호 받음
	2016.03 중국 경공업부문 100대 기업으로 선정
	2016.07 "말차파이"출시
	2016.11 "초코송이쿠키" 및 "왕곰틀이"출시
	2016.12 "브라우니O"출시
	2017.04 "예감"상표 <하복성 유명한 상표> 칭호 받음
	2017.05 량방애보포장유한공사 지분 100% 승계 (계열회사 유지)
	2017.10 2017 중국 국가 고객 만족도 조사에서 파이류 부문 1위 수상
	2018.03 Orion (Bei Tun) Agro Processing Co.,Ltd 지분 100% 인수
	2018.04 스텔라웨이 리미티드 법인해산
	2018.05 "꼬북칩"출시
	2018.10 2018년 중국고객 최고만족도 브랜드(2018중국고객만족도지수(C-NPS,제1명)) 선정 (파이류)
	2018.10 "덴덴짱"출시
	2018.12 "요거트파이"출시
	2018.12 2018년 '중국 종합 브랜드가치 경영대상'(Total Brand Value Management Grand Awards, TBV) 수상 (파이류)
	2019.01 "디저트공방"출시
	2019.02 "미쯔"출시
2019.04 "꼬북칩" - 스낵 신상품 대상 수상 (2019년 혁신식품음료포럼, FBIF, Food and beverage innovation BBS)	
2019.09 중국개혁개방 40주년 제과업체 "우수기업" 선정 (중국식품공업협회)	
2019.12 '사회책임 긍정상' 수상 (중국 식품기업 사회책임 연회)	
2020.01 2020년 중국 고객 추천 브랜드 지수 1위 선정 (파이류)	
2020.01 "미니바케트" 출시	
2020.04 "찰초코파이"출시	
2020.04 "Chicken Pop" 출시	
2020.05 2019 중국빈곤보조기금회 우수공헌상 수상	
2020.05 Orion Agro Beitun Co., Ltd 법인해산 결의	
2020.06 식품안전경영시스템 "FSSC 22000" 인증 획득 (생산공장)	

	<p>2020.06 "닥터유 에너지바"출시</p> <p>2020.07 2020년도 중국 고객만족도 지수(C-CSI) 1위 수상 (파이류)</p> <p>2020.09 "판더파이"출시</p> <p>2020.12 "사회책임 금정상" 수상 (중국 식품기업 사회책임 연회)</p> <p>2020.12 2020년도 중국식품기업 사회책임 100대 기업 선정</p> <p>2021.03 "초코칩" 및 "마이구미잼"출시</p> <p>2021.05 스틱형 "예감" 출시</p> <p>2021.08 "꿀버터 오!구마" 출시</p> <p>2021.08 "초코찬 고래밥" 출시</p> <p>2021.10 중국제과베이커리 10대기업 선정 (중국경공업연합회, 중국제과베이커리기업협회)</p>
Orion Food (Shanghai) Co., Ltd	<p>2010~ 오!감자, SY, PELLET, HYQ 각1개 생산Line증설, 감자참고 증설 ,부자재 창고 증설</p> <p>2011~ PELLET 2호라인 증설</p> <p>2013.06 초코파이 3호라인 증설</p> <p>2016.08 HYQ 2호라인 증설</p> <p>2016.08 PML 3호라인 증설</p> <p>2017.07 YTD 2500라인 증설</p> <p>2017.11 PML 4호라인 증설</p> <p>2018.04 신공장동 건설</p> <p>2018.04 LLGL Line 증설</p> <p>2020.04 CDC(물류창고) 자동화 증설</p> <p>2020.07 닥터유 바 라인 증설</p> <p>2020.08 초콜릿 라인 증설</p> <p>2021.01 젤리라인 증설</p> <p>2021.01 SS Cake라인 증설</p>
Orion Food (Guangzhou) Co., Ltd	<p>2011.09 카스타드 생산</p> <p>2012.04 오감자 생산</p> <p>2012.09 큐티 및 카스타드 2호라인 가동</p> <p>2013.10 ~12 제2공장 완공 및 라인증설(오감자,초코파이,초코송이,예감)</p> <p>2014.06 고소미 생산</p> <p>2014.07 고소미 초콜릿맛 생산</p> <p>2015.07 예감 수출</p> <p>2016.01 Pellet 수출</p> <p>2020.04 찰초코파이 생산</p> <p>2020.04 치킨팝 생산</p>
Pan Orion Corp. Limited	<p>2008.07 홍콩에 Pan Orion Corp. Limited 설립</p> <p>2008.12 (주)오리온과 오리온스넥인터내셔널(주)가 보유하던 중국자회사 지분을 Pan Orion Corp. Limited 로 이 전</p> <p>2019.10 대한물류센타 지분 매입</p> <p>2020.08 대한물류센타 지분 매각</p> <p>2021.01 Orion International Euro LLC 지분투자</p>

<p>Orion Food (Shenyang) Co., Ltd</p>	<p>2012.01 법인설립 2013.12 1기 공장 준공 2014.01 예감, 고래밥, 초코송이 생산가동 2014.04 자동참고 준공 2014.05 오감자 생산 2014.08 QD 생산 2016.10 CP 생산 2017.12 HDC 생산 2018.04 QT Red velvet 생산 2019.08 예감-오이맛 생산 2019.11 자동화참고 확장준공 2020.06 오감자답 생산 2020.09 녹색공장으로 선정(공업과 정보화국) 2020.12 견과바(NB)생산 2021.02 바나나파이 생산 2021.03 초코칩쿠키 생산 2021.04 CP strawberry 생산</p>
<p>Orion International Euro LLC</p>	<p>2007.01 Orion International Euro 법인설립 2007.06 CIS 지역으로 첫 수출 2008.02 노보시비르스크에 공장 준공 2008.05 에스토니아 수출 2008.10 독일 수출 2010.04 라트비아 수출 2010.07 영국 수출 2011.05 슬로바키아 수출 2012.09 라트비아 수출 2012.11 스페인 수출 2013.04 폴란드 수출 2013.10 뜨베리, 노보시비르스크 공장 FSSC 22000 인증 2017.06 노보시비르스크 공장 초코파이 라인 증설 2018.08 다크파이 출시 2018.11 초코칩 초코파이 출시 2019.06 촉촉한 초코칩 출시 2019.07 구떼(고소미) 출시 2020.03 세르비아 수출 2020.09 크래킷 출시 2021.07 바게티 출시 2021.12 이탈리아 수출</p>
<p>(주)오리온제주용암수</p>	<p>2017.11 오리온홀딩스 계열회사 편입 2018.12 생산공장 착공 2019.05 ㈜오리온제주용암수 사명변경 및 본점 소재지 이전(제주시 해안동 → 제주시 구좌읍) 2019.08 생산공장 준공 2019.09 영업허가</p>

라. 경영진의 중요한 변동

변동일자	주총종류	선임		임기만료 또는 해임
		신규	재선임	
2021년 03월 18일	정기주총	-	대표이사 허인철 사외이사 강찬우	-
2020년 03월 19일	정기주총	사외이사 김종양 사외이사 김영기	사내이사 박성규	사내이사 신호정 감사 성낙구
2019년 03월 29일	정기주총	사내이사 신호정	사외이사 강찬우	사내이사 박세열
2018년 03월 30일	정기주총	-	대표이사 허인철	-
2017년 06월 01일	-	사내이사 박성규 사내이사 박세열 사외이사 강찬우 감사 성낙구	-	사외이사 김은호 감사 황순일
2017년 03월 31일	정기주총	-	-	사외이사 박원우

(*)상기 표에 변동일자 2017.06.01 분할 기일을 '-'로 표기하였음

마. 최대주주의 변동

최근 사업연도 중 최대주주의 변동 사항은 없습니다.

※ 최대주주 관련 자세한 사항은 'VII. 주주에 관한 사항'을 참조하시기 바랍니다.

바. 상호의 변경

당사의 설립일은 1956년 7월 25일이나 등기부 등본상의 회사 설립일은 1934년 4월 13일입니다. 이는 1934년 4월 13일 설립된 풍국제과를 인수하여 상호를 변경하였기 때문입니다.

한편 당사는 2017년 6월 1일을 분할기일로 "주식회사 오리온홀딩스"로 상호를 변경하고 투자사업부문인 주식회사 오리온홀딩스와 식품사업부문인 주식회사 오리온으로 인적분할을 하였습니다.

사. 합병 등에 관한 사항

최근 사업연도 중 해당사항 없습니다.

아. 회사의 업종 또는 주된 사업의 변화

최근 사업연도 중 해당사항 없습니다.

자. 그 밖에 경영활동과 관련된 중요한 사항의 발생 내용

최근 사업연도 중 해당사항 없습니다.

3. 자본금 변동사항

가. 자본금 변동추이

(단위 : 원, 주)

종류	구분	2021년말	2020년말	2019년말	2018년말	2017년말
보통주	발행주식총수	62,645,422	62,645,422	62,645,422	62,644,293	62,644,053
	액면금액	500	500	500	500	500
	자본금	31,322,711,000	31,322,711,000	31,322,711,000	31,322,146,500	31,322,026,500
우선주	발행주식총수	-	-	-	-	-
	액면금액	-	-	-	-	-
	자본금	-	-	-	-	-
기타	발행주식총수	-	-	-	-	-
	액면금액	-	-	-	-	-
	자본금	-	-	-	-	-
합계	자본금	31,322,711,000	31,322,711,000	31,322,711,000	31,322,146,500	31,322,026,500

4. 주식의 총수 등

가. 주식의 총수

당사의 보고서 기준일 현재 정관상 발행가능한 주식의 총수는 480,000,000주(발행가능 우선주식수는 240,000,000주)이며, 현재까지 발행한 주식의 총수는 보통주 62,645,422주이며, 자기주식 2,488,769주를 제외한 유통가능주식수는 60,156,653주입니다.

나. 주식의 총수 현황

(기준일 : 2021년 12월 31일)

(단위 : 주)

구분	주식의 종류			비고
	보통주	우선주	합계	
I. 발행할 주식의 총수	480,000,000	-	480,000,000	-
II. 현재까지 발행한 주식의 총수	102,178,923	-	102,178,923	-
III. 현재까지 감소한 주식의 총수	39,533,501	-	39,533,501	-
1. 감자	39,533,501	-	39,533,501	-
	2. 이익소각	-	-	-
	3. 상환주식의 상환	-	-	-
	4. 기타	-	-	-
IV. 발행주식의 총수 (II-III)	62,645,422	-	62,645,422	-
V. 자기주식수	2,488,769	-	2,488,769	-
VI. 유통주식수 (IV-V)	60,156,653	-	60,156,653	-

다. 자기주식 취득 및 처분 현황

(기준일 : 2021년 12월 31일)

(단위 : 주)

취득방법	주식의 종류	기초수량	변동 수량		기말수량	비고
			증가	감소		

			취득(+)	처분(-)	소각(-)				
배당 가능 이익 범위 이내 취득	직접 취득	장내 직접 취득	보통주	1,175,417	-	-	-	1,175,417	-
			우선주	-	-	-	-	-	-
		장외 직접 취득	보통주	-	-	-	-	-	-
			우선주	-	-	-	-	-	-
		공개매수	보통주	-	-	-	-	-	-
			우선주	-	-	-	-	-	-
	소계(a)	보통주	1,175,417	-	-	-	1,175,417	-	
		우선주	-	-	-	-	-	-	
	신탁 계약에 의한 취득	수탁자 보유물량	보통주	-	-	-	-	-	
			우선주	-	-	-	-	-	
		현물보유물량	보통주	-	-	-	-	-	
			우선주	-	-	-	-	-	
		소계(b)	보통주	-	-	-	-	-	
			우선주	-	-	-	-	-	
기타 취득(c)		보통주	1,313,352	-	-	-	1,313,352		
		우선주	-	-	-	-	-		
총 계(a+b+c)		보통주	2,488,769	-	-	-	2,488,769		
		우선주	-	-	-	-	-		

5. 정관에 관한 사항

가. 정관 변경 이력

정관변경일	해당주총명	주요변경사항	변경이유
2021년 03월 18일	제65기 정기주주총회	<ul style="list-style-type: none"> - 배당기준일 및 주식의 발행 시기와 관계 없이 모든 주식에 대하여 동등배당하는 취지로 내용을 정비 - 전자등록제도 도입에 따른 증권에 대한 명의개서 대행 업무 삭제 반영 - 주주명부 작성 및 비치 규정 신설 - 전자증권제도 도입에 따른 주주명부 폐쇄 규정 정비 - 전환사채의 전환에 따라 발행일에 관계없이 동등하게 배당이 지급될 수 있게 됨에 따라 이자지급시기 이후 전환일까지 발생할 수 있는 이자에 대한 지급의무가 발생하지 않음을 분명히 함 - 전자등록이 의무화되지 않은 사채에 대하여 전자등록을 하지 않을 수 있는 근거 신설 - 감사위원회 위원 분리선출제 도입 및 의결권 관련 규정 정비 	<ul style="list-style-type: none"> - 상법개정에 따른 규정 정비 - 전자증권제도 도입에 따른 규정 정비 - 전자증권법 제37조 제6항의 규정 내용 반영, 전자증권법 시행령 제31조 제4항 제3호 가목에 의거 회사가 소유자 명세의 작성요청이 가능하도록 근거 규정을 마련 - 전자증권제도 도입에 따른 규정 정비 - 상법개정에 따른 규정 정비 - 전자증권제도 도입에 따른 규정 정비 - 상법개정에 따른 규정 정비

2021년 03월 29일	제63기 정기주주총회	<ul style="list-style-type: none"> - 목적사업 추가 - 주식·사채 등의 전자등록에 관한 법률 개정내용 반영 - 이사회 소집절차 변경, 이사회회장 선임규정 신설 - 사외이사후보추천위원회, 기타 회사 경영에 필요한 위원회 도입 및 준용규정 변경 - 외부감사인 선정 권한의 변경 	<ul style="list-style-type: none"> - 신규사업을 위한 회사의 목적사업 추가 - 주식·사채 등의 전자등록에 관한 법률 개정에 따른 정비 - 상법 제390조 반영하여 이사회 소집절차를 변경, 이사회 회장 선임규정을 신설 및 관련 규정 변경 - 사외이사후보추천위원회, 기타 회사 경영에 필요한 위원회 도입을 위한 변경 및 관련 규정 변경 - 주식회사 등의 외부감사에 관한 법률 제10조의 개정예 따라 외부감사인 선정 권한의 변경내용 반영
---------------	-------------	---	--

II. 사업의 내용

1. 사업의 개요

□ 지주사업

가. 사업현황

당사는 지주회사 체제 전환을 위해 2016년 11월 22일에 개최된 이사회 결의와 2017년 3월 31일 정기주주총회의 결의에 따라 2017년 6월 1일을 분할기일로 인적분할을 하여 자회사 지분 관리 및 투자를 목적으로 하는 투자사업부문을 주요사업으로 영위하고 있습니다.

2018년 2월 6일 공정거래위원회로부터 독점규제 및 공정거래에 관한 법률 제2조 1의2호 및 동법 시행령 제2조에 따른 지주회사의 기준을 충족하고 있음을 통지받았습니다. 공정거래위원회의 지주회사전환에 대한 심사결과 통지에 따른 당사의 지주회사 전환기준일은 2017년 11월 15일입니다.

당사는 2016년 11월 22일 이사회결의 및 2017년 3월 31일 정기주주총회의 승인을 받아 2017년 6월 1일을 분할기일로 인적분할하였습니다. 당사의 주요 수익은 브랜드 사용수익, 임대수익, 종속회사 등으로부터 수취하는 배당금 수익 등이 있습니다.

나. 사업부문별 재무정보

연결실체는 전략적인 영업단위인 5개의 보고부문을 가지고 있습니다. 전략적 영업단위는 서로 다른 생산품과 용역을 제공하며 각 영업단위별로 요구되는 기술과 마케팅 전략이 다르므로 분리되어 운영되고 있습니다. 최고경영의사결정자는 각 전략적인 영업단위에 대한 내부 보고자료를 최소한 단위로 검토하고 있습니다.

연결실체의 보고부문은 다음과 같습니다.

- ① 제과: 과자 및 스낵의 제조 및 판매 등
- ② 영상: 영화 투자 및 배급업 등
- ③ 건설: 건설 및 분양사업 등
- ④ 지주: 지주사 배당수익, 로열티수익, 임대수익 등
- ⑤ 기타: 음료사업, 정보서비스업, 투자 및 무역업 등

(1) 당기와 전기, 전전기 중 연결실체의 보고부문별 매출액 등은 다음과 같습니다.

① 제 66(당) 기

(단위: 천원)								
구 분	제과	영상	건설	지주	기타	보고부문합계	연결조정 등	연결합계
총매출액	2,825,307,202	58,333,324	-	27,554,079	15,163,321	2,926,357,926	(511,298,777)	2,415,059,149
부문간 매출액	(469,555,790)	(1,989)	-	(26,588,487)	(15,152,511)	(511,298,777)	511,298,777	-

외부매출액	2,355,751,412	58,331,335	-	965,592	10,810	2,415,059,149	-	2,415,059,149
감가상각비 등(*)	(150,126,539)	(21,716,759)	-	(1,084,847)	(6,242,536)	(179,170,682)	(57,774,067)	(236,944,748)
영업이익(손실)	375,292,279	2,649,776	(288,599)	14,974,703	(3,147,145)	389,481,014	(73,783,615)	315,697,399

(*) 감가상각비 등에는 유무형자산, 투자부동산, 사용권자산의 감가상각비가 포함되어 있습니다.

② 제 65(전) 기

(단위: 천원)								
구 분	제과	영상	건설	지주	기타	보고부문합계	연결조정 등	연결합계
총매출액	2,661,497,701	49,338,835	-	26,051,792	7,962,866	2,744,851,194	(464,363,816)	2,280,487,378
부문간 매출액	(431,677,767)	(69,819)	-	(24,653,364)	(7,962,866)	(464,363,816)	464,363,816	-
외부매출액	2,229,819,934	49,269,016	-	1,398,428	-	2,280,487,378	-	2,280,487,378
감가상각비 등(*)	(139,076,407)	(32,519,121)	-	(923,657)	(5,895,171)	(178,414,356)	(59,665,717)	(238,080,073)
영업이익(손실)	375,974,713	(2,996,334)	(333,318)	13,166,359	(4,854,522)	380,956,898	(72,328,263)	308,628,635

(*) 감가상각비 등에는 유무형자산, 투자부동산, 사용권자산의 감가상각비가 포함되어 있습니다.

③ 제 64(전전) 기

(단위: 천원)								
구 분	제과	영상	건설	지주	기타	보고부문합계	연결조정 등	연결합계
총매출액	2,587,625,526	78,672,849	-	28,973,423	477,113	2,695,748,911	(592,157,622)	2,103,591,289
부문간 매출액	(564,196,433)	(9,443)	-	(27,951,746)	-	(592,157,622)	592,157,622	-
외부매출액	2,023,429,093	78,663,406	-	1,021,677	477,113	2,103,591,289	-	2,103,591,289
감가상각비 등(*)	(132,335,785)	(60,667,883)	(19)	(454,508)	(1,437,668)	(194,895,863)	(60,407,491)	(255,303,354)
영업이익(손실)	326,111,998	1,942,204	(282,081)	17,597,906	(2,633,723)	342,736,304	(76,076,791)	266,659,513

(*) 감가상각비 등에는 유무형자산, 투자부동산, 사용권자산의 감가상각비가 포함되어 있습니다.

(2) 당기말과 전기말, 전전기말 현재 연결실체의 보고부문별 자산 및 부채는 다음과 같습니다

① 제 66(당) 기

(단위: 천원)								
구 분	제과	영상	건설	지주	기타	보고부문 합계	연결조정	연결합계
총자산	3,849,395,663	176,094,076	52,848,003	1,943,949,718	131,799,080	6,154,086,540	(1,192,298,200)	4,961,788,340
총부채	766,866,082	28,770,075	174,416,649	61,575,158	60,746,260	1,092,374,224	(1,432,767)	1,090,941,457
공동기업투자	61,669,445	2,504,167	-	10,483,957	-	74,657,569	(27,171,216)	47,486,353
비유동자산 증가액(*)	149,586,970	307,255	(120,000)	7,243,544	(5,952,149)	151,065,620	(43,430,848)	107,634,772

(*) 상기 비유동자산은 금융자산, 영업권 및 이연법인세자산을 제외한 금액입니다.

② 제 65(전) 기

(단위: 천원)								
구 분	제과	영상	건설	지주	기타	보고부문 합계	연결조정	연결합계
총자산	3,408,247,875	165,261,743	52,647,013	1,926,893,842	139,499,998	5,692,550,471	(1,194,999,525)	4,497,550,946

총부채	799,252,152	23,808,437	167,314,109	43,333,263	63,887,267	1,097,595,228	(94,754,187)	1,002,841,041
공동기업투자	31,656,116	-	-	-	-	31,656,116	(577,668)	31,078,448
비유동자산 증가액(*)	608,820	6,319,427	785,000	8,262	316,934	8,038,443	(57,250,436)	(49,211,993)

(*) 상기 비유동자산은 금융자산, 영업권 및 이연법인세자산을 제외한 금액입니다.

③ 제 64(전전) 기

(단위: 천원)								
구 분	제과	영상	건설	지주	기타	보고부문 합계	연결조정	연결합계
총자산	3,212,548,550	166,384,183	51,993,958	1,930,161,016	144,114,423	5,505,202,130	(1,138,868,477)	4,366,333,653
총부채	887,347,086	24,597,330	160,529,626	38,122,868	63,026,508	1,173,623,418	(144,915,211)	1,028,708,207
관계기업 및 공동기업투자	33,452,480	3,997,747	-	-	-	37,450,227	(2,962,048)	34,488,179
비유동자산 증가액(*)	26,347,690	2,701,871	(19)	842,084	76,260,460	106,152,086	(77,322,855)	28,829,231

(*) 상기 비유동자산은 금융자산, 영업권 및 이연법인세자산을 제외한 금액입니다.

[종속회사 내용]

□ 음료료 제조업

- (주)오리온과 그 종속회사

가. 회사의 현황

당사는 음·식료품의 제조, 가공 및 판매 등 식품사업부문에 더욱 집중하기 위하여 2017년 06월 01일을 분할기준일로 존속회사인 (주)오리온홀딩스(구 오리온)에서 인적분할되어 설립된 신설 법인입니다. 분할 전 존속회사인 오리온홀딩스(구 오리온)는 1974년 국내외 제과시장의 대표적인 히트제품인 초코파이를 출시하였으며 빠른 해외 시장 개척 전략을 바탕으로 국내뿐만 아니라 해외 시장에서도 높은 브랜드 인지도를 쌓아 왔습니다.

국내 시장에서는 초코파이를 위시한 다양한 파이 제품과 포카칩, 오징어땅콩과 같은 우수한 장수 브랜드들의 안정적인 실적 바탕 위에 제품력 강화를 통한 건강한 성장을 지속하기 위해 매년 다양한 신제품을 출시해 성공시키며 높은 시장 지배력을 보여 주고 있습니다. 뿐만 아니라, 간편대용식, 프리미엄 초코파이하우스, 닥터유 제주용암수 판매 등 신규사업 추진도 지속하여 미래성장동력을 개발해 나가고 있습니다.

해외 시장에서는 특히 중국시장을 중심으로 큰 성장을 이루어내고 있습니다. 오랜 진출 역사와 초코파이 이후 다양한 신제품을 잇달아 히트시키며 현재 4개의 제품 생산법인을 바탕으로 여전히 중국시장 내에서 경쟁사 대비 높은 성장율을 보여주고 있습니다. 수많은 글로벌 업체와 현지 로컬 업체와의 경쟁 속에서도 상대적으로 높은 성장을 보이고 있는 이유는 현재로 연간 1,000억원 매출이 넘는 다양한 파이, 스낵 제품이 시장을 선도하고 있고, 1,2급 도시 내의 기업형 유통채널 뿐만 아니라 3,4급 도시, 일반슈퍼 채널로 소매점 판매강화를 통해 지역 및 채널망을 확장시켜 나가고 있기 때문입니다.

또한 중국과 더불어 미래시장인 동남아시아 시장 개척을 위한 베트남 법인이 베트남내수판매 뿐만 아니라 인근 국가로의 훌륭한 수출 교두보 역할을 해주고 있으며 러시아 법인 역시 초코파이, 초코송이와 같은 파워브랜드를 바탕으로 러시아 및 독립국가연합(CIS) 등 주변 유럽 시장을 개척해 나가고 있습니다.

나. 사업부문별 재무정보

연결실체는 전략적인 영업단위로 제과부문(과자 및 스낵의 제조 및 판매)을 가지고 있습니다

. 최고영업의사결정자는 영업단위에 대한 내부 보고자료를 최소한 분기단위로 검토하고 있습니다.

(1) 당기와 전기, 전전기 중 연결실체의 보고부문별 매출액 등은 다음과 같습니다.

① 제 5(당) 기

(단위: 천원)			
구 분	제과부문	연결조정 등	연결합계
총매출액	2,825,307,202	(469,807,496)	2,355,499,706
부문간 매출액	(469,807,496)	469,807,496	-
외부매출액	2,355,499,706	-	2,355,499,706
감가상각비 등(*)	149,858,462	(111,142)	149,747,320
영업이익	375,292,279	(2,382,372)	372,909,907

(*) 감가상각비 등에는 유무형자산, 투자부동산, 사용권자산의 감가상각비가 포함되어 있습니다.

② 제 4(전) 기

(단위: 천원)			
구 분	제과부문	연결조정 등	연결합계
총매출액	2,661,497,701	(431,677,767)	2,229,819,934
부문간 매출액	(431,677,767)	431,677,767	-
외부매출액	2,229,819,934	-	2,229,819,934
감가상각비 등(*)	139,076,407	(112,421)	138,963,986
영업이익	375,974,713	147,300	376,122,013

(*) 감가상각비 등에는 유무형자산, 투자부동산, 사용권자산의 감가상각비가 포함되어 있습니다.

③ 제 3(전전) 기

(단위: 천원)			
구 분	제과부문	연결조정 등	연결합계
총매출액	2,411,824,526	(388,528,469)	2,023,296,057
부문간 매출액	(388,528,469)	388,528,469	-
외부매출액	2,023,296,057	-	2,023,296,057
감가상각비 등(*)	131,618,007	574,245	132,192,252
영업이익	326,111,998	1,476,747	327,588,745

(*) 감가상각비 등에는 유무형자산, 투자부동산, 사용권자산의 감가상각비가 포함되어 있습니다.

(2) 당기말과 전기말, 전전기말 현재 연결실체의 보고부문별 자산 및 부채는 다음과 같습니다.

① 제 5(당)기

(단위: 천원)			
구 분	제과부문	연결조정 등	연결합계
총자산	3,849,395,663	(728,967,002)	3,120,428,661
총부채	766,866,082	61,012,107	827,878,189
공동기업투자	61,669,445	(30,014,302)	31,655,143
비유동자산 증가액(*)	149,586,970	(29,241,388)	120,345,582

(*)상기 비유동자산은 금융자산, 영업권 및 이연법인세자산을 제외한 금액입니다.

② 제 4(전) 기

(단위: 천원)			
구 분	제과부문	연결조정 등	연결합계
총자산	3,408,247,875	(742,841,441)	2,665,406,434
총부채	799,252,152	(31,353,984)	767,898,168
공동기업투자	31,656,116	(577,668)	31,078,448
비유동자산 증가액(*)	608,820	715,628	1,324,448

(*)상기 비유동자산은 금융자산, 영업권 및 이연법인세자산을 제외한 금액입니다.

③ 제 3(전전) 기

(단위: 천원)			
구 분	제과부문	연결조정 등	연결합계
총자산	3,212,548,210	(760,240,946)	2,452,307,264
총부채	887,347,086	(102,583,101)	784,763,985
공동기업투자	33,452,480	(1,165,684)	32,286,796
비유동자산 증가액(*)	(727,223)	659,739	(67,484)

(*)상기 비유동자산은 금융자산, 영업권 및 이연법인세자산을 제외한 금액입니다.

- (주)오리온제주용암수

가. 회사의 현황

국내 제품 대다수가 경도가 100이하인 연수(軟水)입니다. 반면, 자사제품은 미네랄 함유량이 150~250의 경수(硬水)로, 특히 함유량을 조절할 수 있는 기술을 확보하고 있습니다. 또한, 청정 제주의 염지하수를 활용하여, 오염에 의한 이슈를 지닌 일반 지하수와는 차별성을 갖습니다.

□ 영화제작, 배급 및 상영업

-(주)쇼박스외 그 종속회사

가. 회사의 현황

(1) 영업개황

당사는 1999년 6월에 (주)미디어플렉스로 설립되어 메가박스 씨네플렉스로 영화 상영 및 영화관 운영을, 쇼박스 브랜드로 영화 투자 및 배급 사업을 진행하였습니다. 2007년 7월 메가박스를 매각하면서 영화 투자와 배급, 제작 기획에 역량을 집중하였고, 이후 중국을 비롯한 해외 및 신규 비즈니스 확대를 진행하고 있습니다.

또한 2015년 6월에는 브랜드와 사명의 통일을 위해 주식회사 쇼박스로 사명을 변경하여 영화 투자배급제작과 드라마 제작사로서 위상을 확대해가고 있습니다.

당사는 2021년에 한국영화 2편을 배급 하였고, 코로나 19로 인한 극장소비 침체와, 사회적 거리 두기의 영향으로 어려운 상황에서도 2편의 배급영화 모두 BEP를 초과 달성하는 좋은 성과를 거두었습니다. 7월에 개봉한 <랑종>은 해외(태국)의 감독과 배우진으로 제작되어 한국 영화시장에서 생소하다는 한계를 가지고 있음에도 불구하고 장르적 특성과 참신한 기획으로 평단의 좋은 평가와 높은 관심으로 83만명이라는 관객을 동원하였으며, <싱크홀>은 재미와 완성도를 토대로 성수기(8월) 극장지원사업 대상작품으로 선정되어, 흥행과 수익을 동시에 극대화 할 수 있었습니다. 또한 21년도에 개봉 되지는 않았지만 당사의 투자 작품인 <비상선언>이 칸느 영화제 비경쟁작으로 초청 방영되어, 상업성과 완성도에 대한 호평과 기대를 받은 바 있습니다.

당사는 사업영역의 확장을 위하여 드라마 및 OTT 시리즈 영상의 기획 및 제작 역량을 확대해 나가고 있으며, 2020년 성공적으로 선보인 쇼박스 드라마 <이태원 클라쓰>에 이은 후속작을 준비해 왔으며, 2022년도부터 매년 3편 이상의 작품을 지속적으로 제작, 유통해 나갈 예정입니다.

(2) 시장점유율

2021년 시장전체 관객수는 6053만명으로 전년대비 1.7%늘었습니다. 전년대비 증가한 것은 맞지만 코로나19 이전인 2019년과 비교한다면 극장 매출 규모는 30.5%로 불과합니다.

한국영화 관객 점유율은 전년 대비 37.9% 감소한 30.1%로 11년 만에 한국영화 관객점유율이 50%아래로 떨어졌으며, 이는 1999년 이후 최저치였습니다. 이는 2021년 5월 이후 할리우드 블록버스터 영화들이 연이어 개봉한데 반해 한국 대작 영화들이 개봉을 미루었기 때문입니다.

동기간 동안 회사는 2편의 한국영화를 배급하였으며 한국영화 관객수점유율 16.6%를 기록, 업계 3위를 기록하였습니다. 2021년 개봉한 국내배급사의 한국'상업영화' 중 손익분기점(BEP)을 넘긴 영화는 단 3편으로 추정되는데, 이중 2편이 당사의 작품입니다.

<2021년 당기 전체영화 배급사별 시장 점유율 (전국 기준/누적)>

사업부분	2021년 당기			
	회사명	배급편수	관객수(만명)	점유율(%)
전체 영화	월트디즈니컴퍼니코리아 유한책임회	16	1,468	24.3%

(한국영화 및 외국영화)	사			
	소니픽처스엔터테인먼트코리아주식회 사 극장배급지점	7.5	841	13.9%
	롯데컬처웍스(주)롯데엔터테인먼트	10	545	9.0%
	유니버설픽처스인터내셔널 코리아(유)	20	530	8.8%
	워너브러더스 코리아(주)	16	424	7.0%
	(주)씨제이이엔엠	12.5	415	6.9%
	(주)쇼박스	2	303	5.0%
	(주)넥스트엔터테인먼트월드(NEW)	11	254	4.2%
	워터홀컴퍼니(주)	3	219	3.6%
	판씨네마(주)	11	129	2.1%
	기타	2,800	924	15.2%
	합계	2,909	6,053	100%

* 출처: 2021년 한국영화산업 결산 보고서(영진위, 2022.02.22)

- 영화관입장권 통합전산망 기준
- 두 배급사가 공동으로 배급한 작품은 관객수를 각 배급사에 절반씩 나누어 집계

<2021년 당기 한국영화 배급사별 시장 점유율 (전국관객수 기준/누적)>

사업부분	2021년 당기			
	회사명	배급편수	관객수(만명)	점유율(%)
한국영화	롯데컬처웍스(주)롯데엔터테인먼트	5	438	24.1%
	(주)씨제이이엔엠	8.5	362	19.9%
	(주)쇼박스	2	303	16.6%
	(주)넥스트엔터테인먼트월드(NEW)	5	225	12.3%
	메가박스중앙(주)플러스엠	3.5	83	4.6%
	(주)메리크리스마스	1	45	2.5%
	주식회사 에이비오엔터테인먼트	0.5	41	2.2%
	씨제이씨지브이(주)	3.5	37	2.0%
	(주)리틀빅픽처스	9	35	1.9%
	(주)스튜디오 산타클로스엔터테인먼트	1	31	1.7%
	기타	1,127	223	12.2%
	합계	1,166	1,822	100%

* 출처: 2021년 한국영화산업 결산 보고서(영진위, 2022.02.22)

- 영화관입장권 통합전산망 기준
- 두 배급사가 공동으로 배급한 작품은 관객수를 각 배급사에 절반씩 나누어 집계

(3) 조직도

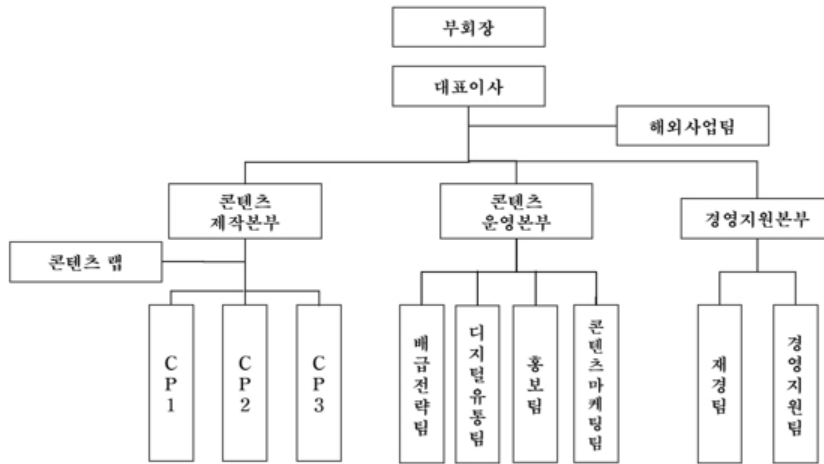

2. 주요 제품 및 서비스

당사는 지주회사로 전환됨에 따라 제품 매출이 없으며, 매출유형은 자회사 등으로부터 받는 배당수익, 로열티수익, 임대수익 등으로 구성되어 있습니다.

가. 주요제품등의 현황

(단위 : 백만원)

사업부문	매출유형	내용	2021년 당기	
			매출액	비율(%)
지주사업	로열티수익	상표로열티 등	10,308	37%
	임대수익	본사사옥 등 임대료 매출	6,128	22%
	배당수익	종속회사 및 투자회사 배당수익	11,118	41%
합 계			27,554	100%

나. 주요 제품 등의 가격 변동 추이

- 해당사항없음

[종속회사 내용]

가. 주요제품등의 현황

(단위 : 백만원)

회 사 명	매출유형	품 목	주요상표 등	매출액 (21.01.01~21.12.31)	비율(%)
(주)쇼박스와 그 종속회사	수출	영화매출	-	19,070	37.44%

		소계	-	19,070	37.44%
	내수	영화매출	-	31,423	61.69%
		콘텐츠기획 제작 매출	-	381	0.75%
		임대매출액	-	60	0.12%
		소계	-	31,864	62.56%
		합	계		50,934
(주)오리온	제품	비스킷	고소미, 초코칩, 다이제 등	221,217	24.91%
		파 이	초코파이, 참붕어빵, 후레쉬베리 등	163,544	18.42%
		스 냅	포카칩, 오감자 등	300,231	33.81%
		기 타	젤리밥, 마이구미, 통아몬드 등	77,872	8.76%
		소 계	-	762,864	85.90%
	상품	비스킷	오리온웨하스 등	4,745	0.53%
		스 냅	치킨팝 등	45,548	5.13%
		기 타	오!그레놀라 등	49,696	5.60%
		소 계	-	99,989	11.26%
	기타	-	25,246	2.84%	
	총 매출액	-	888,099	100.0%	
	매출에누리 등	-	(80,727)	-	
	합	계		807,372	-
Orion Food Vina Co., Ltd	제품	파 이	Chocopie, Custas	169,564	46.87%
		비스킷	Goute, Pingo	21,467	5.93%
		스 냅	O'star, Swing, Toonies, Marine-Boy	145,111	40.11%
		껌	Stick Gum, Xylitol	6,134	1.70%
		캔 디	Hong	1,104	0.31%
		기 타	Giftset	15,858	4.38%
		소 계	-	359,238	99.30%
	상품	캔 디	Gummi	932	0.25%
		기 타	-	526	0.15%
		소 계	-	1,458	0.40%
	기 타	-	1,070	0.30%	
	총 매출액	-	361,766	100.00%	
	매출에누리 등	-	(20,317)	-	
합	계		341,449	-	
Orion Food Co., Ltd	제품	파 이	CHOCO PIE, COCOA PIE	137,299	11.74%
		비스킷	MO GU LI, HAO DUO YU	57,052	4.88%
		스 냅	YA! TUDOU, HYQ	237,525	20.31%
		껌	Xylitol	61,391	5.25%
		기 타	-	3,223	0.27%
		소 계	-	496,490	42.45%
	상품	파 이	CHOCO PIE, COCOA PIE	276,296	23.62%
		비스킷	MO GU LI, HAO DUO YU	102,933	8.80%
		스 냅	YA! TUDOU, HYQ, SEAWEED	222,297	19.00%
		기 타	-	68,408	5.85%
		소 계	-	669,934	57.27%
	기 타	-	3,353	0.28%	
	총 매출액	-	1,169,777	100.00%	

	매출에누리 등		-	(69,540)	-
	합	계		1,100,237	-
Orion Food (Shanghai) Co., Ltd	제품	파 이	CHOCO PIE, FRESH PIE	71,156	36.95%
		비스킷	MO GU LI, HAO DUO YU	23,643	12.28%
		스 냅	SHUYUAN, YA! TUDOU, HYQ	73,139	37.98%
		기 타	-	20,040	10.40%
		소 계	-	187,978	97.61%
	기 타	-	4,594	2.39%	
	합	계		192,572	100.00%
Orion Food (Guangzhou) Co., Ltd	제품	파 이	CHOCO PIE, CUSTARD	71,651	55.43%
		비스킷	MO GU LI, HAO DUO YU	22,977	17.78%
		스 냅	SHUYUAN, YA! TUDOU, HYQ	33,079	25.59%
		기 타	-	-	-
		소 계	-	127,707	98.80%
	기 타	-	1,550	1.20%	
	합	계		129,257	100.00%
Orion Food (Shenyang) Co., Ltd	제품	파 이	QUTE, CHOCO PIE	33,386	36.41%
		비스킷	MO GU LI, HAO DUO YU	18,354	20.01%
		스 냅	SHUYUAN, YA! TUDOU, HYQ	35,201	38.39%
		기 타	-	3,467	3.78%
		소 계	-	90,408	98.59%
	기 타	-	1,294	1.41%	
	합	계		91,702	100.00%
Orion International Euro LLC	제품	파 이	Choco Pie	97,867	82.23%
		비스킷	Choco Boy, Goute, Choco Chip	20,976	17.63%
		소 계	-	118,843	99.86%
	상품	스 냅	Big roll	46	0.04%
		기 타	-	122	0.10%
		소 계	-	168	0.14%
	총 매출액		-	119,011	100.00%
	매출에누리 등		-	(2,024)	-
합	계		116,987	-	
(주)오리온제주용암수	제품	혼합음료	Dr.You 제주용암수	15,163	100.00%
	합	계		15,163	100.00%

나. 주요제품등의 가격 변동 추이

회사명	품목	2021년	2020년	2019년	비 고
(주)오리온	포카칩	12,713	12,514	12,456	원/kg
	초코파이	5,299	5,413	5,274	
	예감	9,765	9,793	9,591	
	고래밥	9,860	9,705	9,619	
Orion Food Vina Co., Ltd	초코파이 12P	16,519	14,879	15,795	원/BOX
	쿠스타스 12P	17,841	15,945	16,927	
Orion Food Co., Ltd	YTD 40G	11,694	11,004	10,924	

Orion Food (Shanghai) Co., Ltd	MOGULI 48G	8,361	7,867	7,957
Orion Food (Guangzhou) Co., Ltd	카스타드 2P	11,004	10,849	10,932
Orion Food (Shenyang) Co., Ltd	초코송이 CB48G	9,654	9,455	9,754
	예감 3P	17,748	17,384	17,933
Orion International Euro LLC	초코파이 12P	10,048	7,807	9,970
(주)오리온제주용암수	Dr.You 제주용암수 0.53L	3,620	5,586	12,769

(1) 산출기준

① 산출대상 및 선정방법 : 판매우선순위 4개 브랜드 등

② 가격산출방법 : 주요제품 박스당 매출액 평균

(2) 주요 가격변동원인 : 당사 판매처인 도·소매상(할인매장, 도매상, 슈퍼 등)에 대한 매출에누리 등

3. 원재료 및 생산설비

3-1. 원재료에 관한 사항

당사는 분할 후 지주회사로 전환하여 원재료에 관한 사항은 없습니다.

[중속회사 내용]

제과업에 사용되는 주요 원재료의 경우, 농산물 등을 직수입 또는 국내에서 조달하여 가공을 거친 후 공급되는 것을 주로 사용합니다. 국내의 주요 공급처는 삼양사 외의 여러 업체들로부터 조달하고 있습니다. 일부 품목의 경우 몇 개 업체들이 국내 공급 시장을 독과점하고 있으나 당사의 제품 생산과 관련하여 원자재 공급에는 현재 큰 어려움은 없습니다. 또한 국내에서 소비되는 농산물의 대부분을 수입하는 관계로 국제 곡물가격 및 환율변동에 의하여 가격에 영향을 받고 있습니다.

가. 주요원재료의 가격변동추이

(단위 : 원, Kg당, %)

회 사 명	품 목		2021년	2020년	2019년	주요 매입처	
(주)오리온	유지류	국 내	1,667	1,273	1,330	오투기, 삼양사, AAK 외	
		수 입	2,389	2,432	2,486		
	당 류	국 내	816	763	740	삼양사, 씨제이제일제당, COFCO외	
		수 입	783	696	675		
	유제품류	국 내	5,726	5,438	5,411	엠에스트레이딩, 서강유업, Leprino, Lactosan외	
		수 입	6,074	5,608	5,282		
	코코아류	국 내	4,569	3,948	5,001	삼광식품, 동암실업, Cargill, Olam 외	
		수 입	5,505	5,445	5,047		
	서 류	국 내	726	659	663	영농협동조합, Lutosa, OPC외	
		수 입	1,234	1,004	1,017		
	Orion Food Vina Co., Ltd	당 류	국 내	872	662	659	-

Orion Food Co., Ltd	소맥류	국 내	680	760	676	-
Orion Food (Shanghai) Co., Ltd	유지류	국 내	2,136	1,325	1,141	-
		수 입	-	1,575	1,877	-
Orion Food (Guangzhou) Co., Ltd	유제품류	수 입	4,961	4,960	4,898	-
Orion Food (Shenyang) Co., Ltd	유제품류	수 입	5,360	5,230	4,874	-
Orion International Euro LLC	유지류	국 내	1,800	1,269	1,164	-
		수 입	2,674	1,866	1,713	-
(주)오리온제주용암수	PET CHIP	국 내	1,310	1,116	1,220	-
	HDPE CHIP	국 내	1,330	1,280	1,460	-

3-2. 생산설비에 관한 사항

(1) 당기 중 유형자산의 변동은 다음과 같습니다.

(단위: 천원)							
구분	토지	건물	구축물	기계장치	기타의유형자산	건설중인자산	합계
취득원가:							
기초금액	383,511,100	719,140,696	17,977,544	919,075,689	79,755,071	64,900,001	2,184,360,101
취득금액	1,946,889	1,168,909	153,381	11,721,328	8,526,200	115,720,885	139,237,592
처분금액	(21)	(1,209,037)	(26,000)	(22,190,541)	(10,969,261)	(1,804,474)	(36,199,334)
본계정대체	7,153	33,674,709	-	69,746,753	6,674,623	(110,103,238)	-
투자부동산 대체	(3,977,041)	(411,605)	-	-	-	-	(4,388,646)
기타증감액(*)	103,886	67,258,969	391,536	105,777,549	9,517,518	4,727,591	187,777,049
기말금액	381,591,966	819,622,641	18,496,461	1,084,130,778	93,504,151	73,440,765	2,470,786,762
감가상각누계액 및 손상차손누계액:							
기초금액	-	(63,022,947)	(2,039,668)	(177,434,595)	(8,809,465)	-	(251,306,675)
감가상각비	-	(22,233,310)	(1,500,221)	(95,221,024)	(13,868,526)	-	(132,823,081)
처분금액	-	950,916	25,999	18,180,438	10,076,119	-	29,233,472
투자부동산 대체	-	77,857	-	-	-	-	77,857
기타증감액(*)	-	(11,833,086)	(164,395)	(55,460,710)	(5,536,540)	-	(72,994,731)
기말금액	-	(96,060,570)	(3,678,285)	(309,935,891)	(18,138,412)	-	(427,813,158)
장부금액:							
기초금액	383,511,100	656,117,749	15,937,876	741,641,094	70,945,606	64,900,001	1,933,053,426
기말금액	381,591,966	723,562,071	14,818,176	774,194,887	75,365,739	73,440,765	2,042,973,604

(*)기타 증감액에는 당기 중 해외소재 종속기업의 외화환산으로 인한 변동 등이 포함되어 있습니다.

(2) 당기 중 투자부동산의 변동은 다음과 같습니다.

(단위: 천원)			
구분	2021년 당기		
	토지	건물	합계
취득원가:			
기초금액	68,201,105	16,869,658	85,070,763

취득금액	-	44,702	44,702
유형자산에서 대체	3,977,041	411,605	4,388,646
처분금액	(3,264,570)	(934,354)	(4,198,924)
기타증감액(*)	-	771,412	771,412
당기말금액	68,913,576	17,163,023	86,076,599
감가상각누계액:			
기초금액	(1,260,925)	(4,052,902)	(5,313,827)
감가상각비	-	(409,789)	(409,789)
유형자산에서 대체	-	(77,857)	(77,857)
처분금액	1,011,764	483,039	1,494,803
기타증감액(*)	-	(145,354)	(145,354)
당기말금액	(249,161)	(4,202,863)	(4,452,024)
장부금액:			
기초금액	66,940,180	12,816,756	79,756,936
기말금액	68,664,415	12,960,160	81,624,575

기타 증감액에는 당기 중 해외소재 종속기업의 외화환산으로 인한 변동 등이 포함되어 있습니다.

[종속회사 내용]

[음식료 및 음식료 포장재 제조업]

가. 생산능력 및 생산능력의 산출근거

(1) 생산능력

회 사 명	사업부문	품 목	사 업 소	2021년		2020년		2019년		단 위	
				수량	금액	수량	금액	수량	금액		
(주)오리온	음식료품제조	파 이 류	제2익산공장	13,996	78,190	13,931	78,515	13,501	82,123	ton, 백만원	
		비스킷류		33,227	128,707	32,345	122,246	32,574	121,365		
		스 내 류		9,331	42,034	9,612	43,355	8,921	38,647		
		기 타		6,764	27,570	7,105	27,770	7,348	27,965		
		비스킷류	제3익산공장	4,209	20,356	4,770	23,847	4,688	23,813		
		초콜릿류		6,635	41,516	5,833	37,288	5,953	36,818		
		기 타		994	6,615	993	6,600	1,011	6,824		
		파 이 류	제4청주공장	26,130	75,691	26,041	69,296	25,385	68,394		
		비스킷류		5,430	21,667	5,035	20,322	5,190	20,416		
		스 내 류		27,807	148,320	23,198	117,701	22,799	123,206		
		기 타		13,019	96,822	12,622	90,499	12,807	95,178		
		스 내 류	제5청주공장	8,231	35,646	6,175	25,179	5,182	23,637		
		합 계				155,773	723,134	147,660	662,617		145,359
	포장재 제조	포 장 재	안산공장	196,560	68,439	175,392	59,609	175,392	59,044	59,044	km, 백만원
합 계				196,560	68,439	175,392	59,609	175,392	59,044		
Orion Food Vina Co., Ltd	음식료품제조	파 이 류	미곡공장	6,212	47,313	6,822	48,187	7,716	56,041	천box, 백만원	
		기 타		8,220	70,139	6,624	61,503	5,355	51,578		

		파 이 류	연풍공장	7,172	53,630	7,797	55,529	7,247	50,865	
		기 타		12,468	81,635	13,653	83,825	8,840	100,654	
		합 계		34,072	252,717	34,896	249,044	29,158	259,138	
Orion Food Co., Ltd	음식료품제조	파 이 류	-	33,360	97,558	33,505	88,206	34,095	91,522	ton, 백만원
		껌 류		10,359	99,429	12,566	128,260	14,040	138,072	
		비스킷류		13,306	67,098	12,747	74,365	15,830	77,193	
		스 내 크 류		40,267	163,521	42,889	156,218	41,896	155,247	
		기 타		4,523	16,509	4,057	15,066	3,900	12,587	
합 계	101,815	444,115	105,764	462,115	109,761	474,621				
Orion Food (Shanghai) Co., Ltd	음식료품제조	파 이 류	-	31,726	90,131	31,899	84,773	31,923	84,380	ton, 백만원
		비스킷류		7,475	36,599	8,778	38,948	9,158	41,859	
		스 내 크 류		28,798	118,098	28,919	112,298	31,164	122,072	
		기 타		7,740	29,872	903	5,965	-	-	
합 계	75,739	274,700	70,499	241,984	72,245	248,311				
Orion Food (Guangzhou) Co., Ltd	음식료품제조	파 이 류	-	30,054	90,828	28,916	80,985	30,174	104,284	ton, 백만원
		비스킷류		7,640	41,219	9,870	50,670	9,976	74,508	
		스 내 크 류		19,541	86,531	17,612	71,440	16,250	81,564	
합 계	57,235	218,578	56,398	203,095	56,400	260,356				
Orion Food (Shenyang) Co.,Ltd	음식료품제조	파 이 류	-	18,485	63,782	23,580	84,466	22,623	86,420	ton, 백만원
		비스킷류		6,920	37,809	6,322	29,863	6,141	33,165	
		스 내 크 류		13,985	60,820	14,445	57,904	15,145	65,544	
		기 타		2,040	16,750	112	703	-	-	
합 계	41,430	179,161	44,459	172,936	43,909	185,129				
Orion International Euro LLC	음식료품제조	파이류	Tver공장	6,852	13,549	6,852	12,659	6,851	14,487	ton, 백만원
		비스킷류		2,777	7,005	2,778	6,710	1,644	6,336	
		파이류	Novo공장	14,248	29,734	14,248	27,871	16,008	33,222	
		비스킷류		3,020	9,508	3,020	9,191	1,191	4,762	
합 계	26,897	59,796	26,898	56,431	25,694	58,807				
(주)오리온 제주용암수	음식료품제조	혼합음료	-	112,544	33,509	61,739	90,046	8,149	6,113	ton, 백만원

※ 생산능력의 금액은 원가기준이며, 수량당 생산실적금액에 생산능력수량을 곱하여 산출함.

(2) 생산능력의 산출근거

[(주)오리온]

1) 산출방법 등

① 산출기준

(단위: ton, km)

사업부문	사업소	일생산량	총생산량	비고
음식료품 제조	제2의산공장	251	63,318	-
	제3의산공장	47	11,838	-
	제4청주공장	287	72,386	-
	제5청주공장	33	8,231	-
합 계		618	155,773	-
포장재 제조	안산공장	780	196,560	-

② 산출방법 : 총생산량 = 일 생산량 × 당기 가동일수

2) 평균가동시간

① 일평균 가동시간	20 시간	② 월평균 가동일수	21 일
③ 당기 가동일수	252 일	④ 당기 가동시간	5,040 시간

[(주)오리온제주용암수]

1) 산출방법 등

① 산출기준

(단위: ton)

사업부문	사업소	일생산량	총생산량	비고
혼합음료 제조	제주공장	469	112,544	-

② 산출방법 : 총생산량 = 일 생산량 × 당기 가동일수

2) 평균가동시간

① 일평균 가동시간	8시간	② 월평균 가동일수	20 일
③ 당기 가동일수	240 일	④ 당기 가동시간	1,920시간

※ 당기 가동일수는 총 근무일수에서 설비 이물질제거작업 및 생산 용량 변경작업으로 인한 비가동일수를 차감하여 산정하였습니다.

나. 생산실적 및 가동율

(1) 생산실적

회 사 명	사업부문	품 목	사업소	2021년		2020년		2019년		단 위	
				수량	금액	수량	금액	수량	금액		
(주)오리온	음식료품제조	파 이 류	제2익산공장	7,019	39,213	5,614	31,641	5,310	32,298	ton, 백만원	
				15,227	58,983	14,884	56,251	14,457	53,865		
				7,877	35,486	6,856	30,925	7,894	34,199		
				3,327	13,562	3,873	15,137	5,158	20,552		
		비스킷류	제3익산공장	2,773	13,409	2,691	13,452	2,720	13,819		
				3,370	21,086	2,955	18,894	3,263	20,184		
				291	1,936	384	2,551	333	2,250		
				16,430	47,593	20,001	53,222	19,310	52,027		
		비스킷류	제4청주공장	3,065	12,231	3,313	13,369	3,007	11,830		
				16,170	86,246	15,098	76,605	12,817	69,263		
				3,637	27,047.32	3,675	26,944	3,677	28,547		
				4,276	18,519	4,581	18,679	2,661	12,136		
		스 넥 류	제5청주공장	4,276	18,519	4,581	18,679	2,661	12,136		
		합 계				83,462	375,311	83,924	357,669		80,609

	포장재 제조	포장재	안산공장	95,172	33,137	95,124	32,329	87,465	29,444	km, 백만원
	합 계			95,172	33,137	95,124	32,329	87,465	29,444	
Orion Food Vina Co., Ltd	음식료품제조	파 이 류	미폭공장	5,093	38,790	4,878	34,460	3,930	28,544	천box, 백만원
		기 타		5,190	44,289	4,332	35,920	3,792	35,254	
		파 이 류	옌푹공장	6,706	50,145	5,624	40,049	4,836	33,940	
		기 타		10,944	71,654	9,923	59,858	7,084	46,765	
	합 계			27,933	204,878	24,757	170,287	19,642	144,503	
Orion Food Co., Ltd	음식료품제조	파 이 류	-	25,824	75,521	27,385	72,092	24,747	66,428	ton, 백만원
		껌 류		2,515	24,139	2,136	21,801	3,501	34,429	
		비스킷류		5,435	27,406	4,291	25,035	6,116	29,826	
		스낵류		34,412	139,744	33,541	122,168	30,387	112,598	
	합 계			71,182	277,744	70,997	254,631	68,089	254,056	
Orion Food (Shanghai) Co., Ltd	음식료품제조	파 이 류	-	21,433	60,889	21,653	57,544	20,015	52,905	ton, 백만원
		비스킷류		3,370	16,499	3,523	15,632	3,840	17,551	
		스낵류		15,346	62,932	15,038	58,396	14,394	56,383	
	기 타	4,293	16,566	1,268	8,374	-	-			
합 계			44,442	156,886	41,483	139,946	38,249	126,839		
Orion Food (Guangzhou) Co., Ltd	음식료품제조	파 이 류	-	19,915	60,186	19,092	53,471	15,223	52,613	ton, 백만원
		비스킷류		3,239	17,476	3,043	15,621	2,561	19,129	
		스낵류		6,546	28,985	7,524	30,520	6,583	33,041	
합 계			29,700	106,647	29,659	99,612	24,367	104,783		
Orion Food (Shenyang) Co., Ltd	음식료품제조	파 이 류	-	8,378	28,908	5,188	18,582	5,557	21,225	ton, 백만원
		비스킷류		2,767	15,118	2,511	11,861	1,792	9,678	
		스낵류		6,693	29,106	7,848	31,458	5,294	22,913	
	기 타	370	3,039	109	684	-	-			
합 계			18,208	76,171	15,655	62,585	12,643	53,816		
Orion International Euro LLC	음식료품제조	파이류	Tver공장	11,457	22,655	9,378	17,326	7,278	15,389	ton, 백만원
		비스킷류		2,222	5,605	1,690	4,082	1,126	4,339	
		파이류	Novo공장	21,768	45,427	16,491	32,259	13,035	27,051	
	비스킷류	2,240		7,052	1,247	3,795	636	2,543		
합 계			37,687	80,739	28,806	57,462	22,075	49,322		
(주)오리온 제주용암수	음식료품제조	혼합음료	-	50,022	14,906	9,159	11,443	2,337	1,753	ton, 백만원

※ 생산실적의 금액은 원가기준임.

(2) 당해사업연도의 가동률

회 사 명	사업부문	사업소	당기가동가능수량	당기실제가동수량	평균가동률(%)	비 고
(주)오리온	음식료품 제조	제2익산공장	63,318	33,451	52.8%	ton, %
		제3익산공장	11,838	6,434	54.3%	"
		제4청주공장	72,386	39,302	54.3%	"
		제5청주공장	8,231	4,276	52.0%	"
	합 계			155,773	83,463	53.6%
	포장재 제조	안산공장	196,560	95,172	48.4%	km, %
Orion Food Vina Co., Ltd	음식료품 제조	-	34,072	27,933	82.0%	천Box, %
Orion Food Co., Ltd	음식료품 제조	-	101,814	71,181	69.9%	ton, 백만원
Orion Food (Shanghai) Co., Ltd	음식료품 제조	-	75,739	44,441	58.7%	"

Orion Food (Guangzhou) Co., Ltd	음식료품 제조	-	57,235	29,699	51.9%	"
Orion Food (Shenyang) Co.,Ltd	음식료품 제조	-	41,430	18,208	43.9%	"
Orion International Euro LLC	음식료품 제조	-	26,897	37,687	140.1%	"
(주)오리온제주용암수	음식료품 제조	-	112,544	50,022	44.4%	"

※ 평균 가동률은 당기가동가능수량에서 당기실제가동수량을 나눈 값임.

다. 생산설비 등 현황

(1) 국내외 생산공장 현황

회 사 명	공 장	소 재 지
(주)오리온	익산2공장	전북 익산시
	익산3공장	전북 익산시
	청주4공장	충북 청주시
	청주5공장	충북 청주시
	안산공장	경기 안산시
Orion International Euro Co., Ltd.	트베르공장	러시아 트베르시
	노보시비르스크공장	러시아 노보시비르스크시
Orion Food Vina Co., Ltd	미푹공장	베트남 호치민시
	옌푹공장	베트남 하노이시
Orion Food Co., Ltd	량팡공장	중국 량팡시
Orion Food (Shanghai) Co., Ltd	상해공장	중국 상해시
Orion Food (Guangzhou) Co., Ltd	광주공장	중국 광주시
Orion Food (Shenyang) Co., Ltd	심양공장	중국 심양시
(주)오리온제주용암수	제주공장	제주 제주시

(2) 당기 중 유형자산의 변동은 다음과 같습니다.

(단위: 천원)							
구분	토지	건물	구축물	기계장치	기타의 유형자산	건설중인자산	합계
취득원가:							
기초금액	200,890,888	760,084,761	17,767,836	1,482,763,514	149,231,573	64,858,002	2,675,596,574
취득금액	1,946,889	900,209	153,381	11,632,982	8,433,726	115,539,288	138,606,475
처분금액	(21)	(1,209,037)	(26,000)	(20,439,295)	(10,888,105)	(1,804,474)	(34,366,932)
본계정대체	7,153	33,674,709	-	69,746,753	6,674,623	(110,103,238)	-
기타증감액	123,297	62,593,071	386,799	110,540,787	9,507,166	4,727,587	187,878,707
기말금액	202,968,206	856,043,713	18,282,016	1,654,244,741	162,958,983	73,217,165	2,967,714,824
감가상각누계액 및 손상차손누계액:							

기초금액	-	(160,056,655)	(12,806,726)	(749,919,507)	(90,267,546)	-	(1,013,050,434)
감가상각비	-	(20,386,260)	(900,869)	(99,895,390)	(13,282,272)	-	(134,464,791)
처분금액	-	950,916	25,999	17,294,827	10,057,250	-	28,328,992
기타증감액(*)	-	(11,490,560)	(160,756)	(57,579,273)	(5,581,277)	-	(74,811,866)
기말금액	-	(190,982,559)	(13,842,352)	(890,099,343)	(99,073,845)	-	(1,193,998,099)
장부금액:							
기초금액	200,890,888	600,028,106	4,961,110	732,844,007	58,964,027	64,858,002	1,662,546,140
기말금액	202,968,206	665,061,154	4,439,664	764,145,398	63,885,138	73,217,165	1,773,716,725

(*)기타 증감액에는 당기 중 해외소재 종속기업의 외화환산으로 인한 변동 등이 포함되어 있습니다.

4. 매출 및 수주상황

가. 매출실적

(단위 : 백만원)

사업 부문	매출 유형	품 목	2021년	2020년	2019년	
지주사업	로열티수익	내 수	2,321	2,210	2,092	
		수 출	7,987	7,671	6,825	
		소 계	10,308	9,881	8,916	
	임대수익	내 수	6,128	5,477	5,729	
		배당수익	내 수	11,118	10,693	10,693
			수 출	-	-	3,634
	합 계	소 계	11,118	10,693	14,327	
		내 수	19,567	18,380	18,514	
		수 출	7,987	7,671	10,459	
			합 계	27,554	26,051	28,973

[종속회사 내용]

□ 음식료 제조업

가. 매출실적

(단위 : 백만원)

회사명	사업 부문	매출 유형	품 목	2021년	2020년	2019년	
(주)오리온	음식료품 제조	제품	비스킷	내 수	211,177	201,140	192,337
				수 출	10,040	8,063	7,303
				소 계	221,217	209,203	199,640
			파 이	내 수	149,931	152,868	151,833
				수 출	13,613	13,103	12,289
				소 계	163,544	165,971	164,122
			스 넥	내 수	275,223	262,726	230,281

		상품	기 타	수 출	25,007	17,153	11,655	
				소 계	300,230	279,879	241,936	
				내 수	74,792	80,586	99,626	
			소 계	수 출	3,081	3,461	3,797	
				소 계	77,873	84,047	103,423	
				내 수	711,123	697,320	674,077	
			비스킷	내 수	4,738	6,333	4,878	
				수 출	7	-	-	
				소 계	4,745	6,333	4,878	
				파 이	내 수	-	-	110
					수 출	-	-	-
					소 계	-	-	110
		스 넥		내 수	43,135	49,834	49,203	
				수 출	2,413	663	195	
				소 계	45,548	50,497	49,398	
		기 타		내 수	49,385	28,711	16,549	
				수 출	311	76	82	
				소 계	49,696	28,787	16,631	
		소 계	내 수	97,258	84,878	70,740		
			수 출	2,731	739	277		
			소 계	99,989	85,617	71,017		
		기 타				25,246	22,720	25,593
		합 계	내 수	808,381	782,198	744,817		
			수 출	54,472	42,519	35,321		
			기 타	25,246	22,720	25,593		
			소 계	888,099	847,437	805,731		
			매출에누리등	(80,727)	(78,214)	(72,896)		
합 계	807,372		769,223	732,835				
Orion Food Vina Co.,Ltd	음식료품 제조	제품	파 이	내 수	159,674	134,036	111,947	
				수 출	9,890	8,720	9,409	
				소 계	169,564	142,756	121,356	
			비스킷	내 수	21,451	15,061	17,301	
				수 출	16	-	149	
				소 계	21,467	15,061	17,450	
			스 넥	내 수	140,205	123,848	96,748	
				수 출	4,906	3,551	2,765	
				소 계	145,111	127,399	99,513	
			껌	내 수	-	307	653	
				수 출	6,134	4,611	8,881	
				소 계	6,134	4,918	9,534	
		캔 디	내 수	1,104	461	449		
			수 출	-	-	-		
			소 계	1,104	461	449		
		기 타	내 수	15,858	6,548	6,830		
			수 출	-	-	-		
			소 계	15,858	6,548	6,830		
		소 계	내 수	338,292	280,261	233,927		
			수 출	20,946	16,882	21,204		

		상품	캔 디	소 계	359,238	297,143	255,131			
				내 수	932	883	643			
				수 출	-	-	-			
							소 계	932	883	643
			비스킷	내 수	-	-	-			
				수 출	-	-	-			
				소 계	-	-	-			
			기 타	내 수	526	108	-			
				수 출	-	-	-			
				소 계	526	108	-			
			소 계	내 수	1,458	991	643			
				수 출	-	-	-			
		소 계		1,458	991	643				
		기 타	내 수	1,070	1,089	774				
			수 출	-	-	-				
			소 계	1,070	1,089	774				
		합 계	내 수	340,820	282,341	235,344				
			수 출	20,946	16,882	21,204				
			소 계	361,766	299,223	256,548				
			매출에누리등	(20,317)	(7,234)	(4,227)				
합 계	341,449		291,989	252,321						
Orion Food Co., Ltd	음식료품 제조	제품	파 이	내 수	137,299	153,178	136,819			
				수 출	-	-	44			
				소 계	137,299	153,178	136,863			
			비스킷	내 수	57,052	55,796	69,386			
				수 출	-	210	-			
				소 계	57,052	56,006	69,386			
			스 닱	내 수	237,525	242,055	221,572			
				수 출	-	-	-			
				소 계	237,525	242,055	221,572			
			껌	내 수	61,348	65,138	77,103			
				수 출	43	50	101			
				소 계	61,391	65,188	77,204			
		기 타	내 수	3,223	2,671	4,196				
			수 출	-	-	-				
			소 계	3,223	2,671	4,196				
		소 계	내 수	496,447	518,838	509,077				
			수 출	43	260	145				
			소 계	496,490	519,098	509,222				
		상품	파 이	내 수	276,296	248,089	227,482			
				수 출	-	-	-			
				소 계	276,296	248,089	227,482			
			비스킷	내 수	102,933	93,244	94,965			
				수 출	-	-	-			
				소 계	102,933	93,244	94,965			
			스 닱	내 수	222,297	288,001	206,980			
				수 출	-	-	-			
				소 계	222,297	288,001	206,980			
			기 타	내 수	68,408	14,866	7			
				수 출	-	-	-			
				소 계	68,408	14,866	7			

			소 계	내 수	68,408	14,866	7		
				수 출	-	-	-		
				소 계	669,934	644,200	529,434		
				소 계	669,934	644,200	529,434		
			기 타	내 수	3,353	6,146	3,413		
				수 출	-	-	-		
				소 계	3,353	6,146	3,413		
			합 계	내 수	1,169,734	1,169,184	1,041,924		
				수 출	43	260	145		
				소 계	1,169,777	1,169,444	1,042,069		
				매출에누리등	(69,540)	(74,109)	(67,643)		
				합 계	1,100,237	1,095,335	974,426		
			Orion Food (Shanghai) Co., Ltd	음식료품 제조	제품	파 이	내 수	71,156	67,332
수 출	-	-					-		
소 계	71,156	67,332					63,183		
비스킷	내 수	23,643				21,667	26,845		
	수 출	-				-	-		
	소 계	23,643				21,667	26,845		
스 냅	내 수	73,128				68,488	64,086		
	수 출	11				331	-		
	소 계	73,139				68,819	64,086		
기 타	내 수	20,040				10,173	-		
	수 출	-				-	-		
	소 계	20,040				10,173	-		
소 계	내 수	187,967			167,660	154,114			
	수 출	11			331	-			
	소 계	187,978			167,991	154,114			
기 타	내 수	4,594			3,844	3,183			
	수 출	-			-	-			
	합 계	4,594			3,844	3,183			
합 계	내 수	192,561			171,504	157,297			
	수 출	11			331	-			
	합 계	192,572			171,835	157,297			
Orion Food (Guangzhou) Co., Ltd	음식료품 제조	제품			파 이	내 수	71,651	65,749	53,998
						수 출	-	-	-
			소 계	71,651		65,749	53,998		
			비스킷	내 수	22,131	19,671	18,634		
				수 출	846	888	1,040		
				소 계	22,977	20,559	19,674		
			스 냅	내 수	32,029	35,862	31,365		
				수 출	1,050	1,107	981		
				소 계	33,079	36,969	32,346		
			기 타	내 수	-	4	2		
				수 출	-	-	-		
				소 계	-	4	2		
		소 계	내 수	125,811	121,286	103,999			
			수 출	1,896	1,995	2,021			
			소 계	127,707	123,281	106,020			
		기 타	내 수	1,550	1,824	923			
수 출	-		-	-					

	합 계			합 계	1,550	1,824	923
				내 수	127,361	123,110	104,922
				수 출	1,896	1,995	2,021
				합 계	129,257	125,105	106,943
Orion Food(Shenyang) Co.,Ltd	음식료품 제조	제품	파 이	내 수	33,386	20,663	23,132
				수 출	-	-	-
				소 계	33,386	20,663	23,132
			비스킷	내 수	18,354	15,282	13,360
				수 출	-	-	-
				소 계	18,354	15,282	13,360
		스 넥	내 수	35,201	40,376	28,019	
			수 출	-	-	-	
			소 계	35,201	40,376	28,019	
		기 타	내 수	3,467	844	80	
			수 출	-	-	-	
			소 계	3,466	844	80	
	소 계	내 수	90,408	77,165	64,591		
		수 출	-	-	-		
		소 계	90,408	77,165	64,591		
	기 타			내 수	1,278	1,578	1,508
				수 출	16	-	-
				소 계	1,294	1,578	1,508
	합 계			내 수	91,686	78,743	66,099
				수 출	16	-	-
합 계				91,702	78,743	66,099	
Orion International Euro LLC	음식료품 제조	제품	파 이	내 수	81,895	65,693	55,450
				수 출	15,972	10,898	10,322
				소 계	97,867	76,591	65,772
			비스킷	내 수	19,803	12,799	11,490
				수 출	1,173	977	1,218
				소 계	20,976	13,776	12,708
		소 계	내 수	101,698	78,492	66,940	
			수 출	17,145	11,875	11,540	
			소 계	118,843	90,367	78,480	
		상품	파 이	내 수	10	-	-
				수 출	-	-	-
				소 계	10	-	-
	비스킷		내 수	6	-	30	
			수 출	-	-	-	
			소 계	6	-	303	
	스 넥		내 수	46	65	-	
			수 출	-	-	-	
			소 계	46	65	-	
	기 타		내 수	106	12	-	
			수 출	-	-	-	
			소 계	106	12	-	
	소 계		내 수	168	77	303	
			수 출	-	-	-	
			소 계	168	77	303	
	합 계			내 수	101,866	78,569	67,244

				수출	17,145	11,875	11,540
				소 계	119,011	90,444	78,783
				매출에누리등	(2,024)	(1,404)	(1,481)
				합 계	116,987	89,040	77,303
Pan Orion Corp. Limited	기 타			기 타	-	-	175,801
(주)오리온제주용암수	음식료품 제조	제품	혼합음료	내 수	9,015	7,161	1,179
				수 출	6,165	802	-
				합 계	15,180	7,963	1,179

나. (주)오리온 판매경로 및 판매방법

(1) 판매조직

- ① 일반영업부 : 직조직 - 32개 영업소
(준하이퍼, 초대형, 대형, 중소형, 도매, 조합마트, 기타 특수처)
간접조직 - 대리점 194개, 특약점 33개 운영
- ② 유통영업부 : 9개 파트로 구성(Hyper, CS, CVS 외 특수처 등)
- ③ 인원구성현황

사업부	경인영업부	동부영업부	중부영업부	남부영업부	유통1영업부	유통2영업부	합 계
인 원	94	67	94	118	124	13	510

(2) 판매경로

- *경로 : 공장 ⇒ 물류센터 ⇒ 영업소 ⇒ 도·소매상(할인매장, 도매상, 슈퍼, 온라인) ⇒ 소비자
- *판매비중 : 할인매장(22.7%), 슈퍼(29.0%), 대리점(12.1%), 도매상(2.5%)
CVS(20.8%), 온라인(6.3%), 기타(6.6%)

(3) 판매방법 및 조건

- *영업소에서 판매차량으로 슈퍼, 도매상 등에 납품, 진열활동을 통해 소비자에게 판매
- *할인점, CVS, 온라인 거래처의 물류센터에 납품을 통한 소비자 판매
- *물품대금은 현금, 역구매카드, 가상계좌, 전자어음 등으로 수금함

(4) 판매전략

- *지역적(수도권, 지방권) 특성 및 거래처(할인매장, 대형유통, 도매상, 일반슈퍼, 온라인) 특성별로 구분, 차별화하여 판매
- *수익성 및 시장점유율 확대

□ 영화제작, 배급 및 상영업

가. 매출유형별 실적

(단위 : 백만원)

구분		2021년		2020년		2019년	
		매출액	비율	매출액	비율	매출액	비율
수출	영화매출	19,070	37.44%	1,999	4.27%	5,007	6.37%
	소계	19,070	37.44%	1,999	4.27%	5,007	6.37%
내수	영화매출	31,423	61.69%	34,702	74.15%	68,736	87.39%
	콘텐츠기획제작매출	381	0.75%	10,019	21.41%	4,819	6.13%
	임대매출액	60	0.12%	80	0.17%	88	0.11%
	소계	31,864	62.56%	44,801	95.73%	73,643	93.63%
합계		50,934	100.00%	46,800	100.00%	78,650	100.00%

나. 판매경로 및 판매방법 등

(1) 판매조직

부서(팀)	주요 업무
콘텐츠 제작본부	콘텐츠 개발 및 제작
콘텐츠 운영본부	영화 배급 일정 및 영화관 상영 계약, 콘텐츠 마케팅 및 홍보
해외사업팀	영화 및 콘텐츠 해외기획, 홍보 및 수출, 수입 (판권 계약)

(2) 판매경로

(단위 : 백만원)

구분		판매 경로	2021년 당기	
			매출액	비중
수출	해외판권	영화별 판매전략 수립 ⇒ 영화홍보자료 배포 ⇒ 국가별/영화별 판권 계약 ⇒ 필름공급 ⇒ 영화관상영 ⇒ 수익정산	19,070	37.48%
국내	영화권 상영배급	제작/수입 ⇒ 시사회 ⇒ 영화관 사업자별 배급계약 ⇒ 필름공급 ⇒ 영화관 상영 ⇒ 관객수 정산	17,684	34.76%
	VOD 유통계약	극장 종영 시점 서비스 일정 협의 ⇒ 선재 제작/전달 ⇒ 서비스 진행	10,046	19.75%
	CATV 판권계약	케이블방송사별 판권 제시 ⇒ 방송사 선정 및 계약 ⇒ 선재 제작/전달 ⇒ 방영	666	1.31%
	공중파 판권계약	공중파방송사별 판권 제시 ⇒ 방송사 선정 및 계약 ⇒ 베다 제작/납품 ⇒ 방영	786	1.54%
	DVD 판권계약	VOD 서비스 출시 후 DVD 코멘터리 작업 및 선재작업 ⇒ 출시 및 판매 ⇒ 판매량 정산	28	0.06%
	기타 부가판권	OST, DMB 외	2,213	4.35%
콘텐츠 기획제작		프로그램의 기획, 제작, 제작비 검수, 수익정산	381	0.75%
합계			50,874	100.00%

- 임대매출액 60백만원은 제외되어 있습니다.

(3) 판매방법 및 조건

사업부분	판매경로	판매방법	정산조건
영화배급 및 콘텐츠 기획제작	해외판권계약	판권 계약(MG+RS)	영화종영후 수익정산
	영화관 상영배급	영화관 상영 후 관객수 및 부금 정산 부금율: 한국영화 50%, 외화 60%(서울), 지	종영 45일 이내 현금 지급

		방 50%	
	DVD 판권계약	판권 계약(RS)	분기 정산
	IPTV / PPV 등 판권계약	판권 계약(RS)	정산 익월 현금 지급
	인터넷 다운로드 판권계약	판권 계약(RS)	정산 익월 현금 지급
	공중파/케이블 판권계약	판권 계약(FLAT)	방영시점 결제
	방송국	제작 계약	제작비 정산 현금 지급

(4) 판매전략

사업영역	주요 목표
콘텐츠 투자 및 제작관리	<ul style="list-style-type: none"> - 흥행성 높은 작품중심으로 투자역량 집중 - 흥행 리스크 관리를 위하여 투자조합등과 협업 - M/S 보다는 편당 관객수 및 수익 중심 - 제작사와의 협력을 통한 세분화된 마케팅 전략 수립 - 유망 제작사 및 투자조합과의 연계 확대
국내 배급	<ul style="list-style-type: none"> - 영화관 사업자와의 연계강화를 통한 안정적 배급망 확보 - 경쟁사 배급일정 분석 및 배급일정 관리 - 데이터 베이스를 활용한 차별적 배급전략 수립
한국영화 수출	<ul style="list-style-type: none"> - 해외 유망 배급사와의 전략적 제휴 강화 - 작품별 맞춤형 해외판매 전략 수립 (국가/장르/주연배우)
부가판권 판매	<ul style="list-style-type: none"> - IPTV, OTT, VOD, CATV, 공중파 판권협상력 강화 - DVD 제조, 판매사업자와의 협상력 강화

5. 위험관리 및 파생거래

(1) 위험관리의 개요

연결실체는 금융상품을 운용함에 따라 신용위험, 유동성위험, 환위험, 이자율위험 및 기타 가격위험에 노출되어 있습니다. 본 주석은 상기 위험에 대한 연결실체의 노출정도 및 이와 관련하여 연결실체가 수행하고 있는 자본관리와 위험관리의 목적, 정책 및 절차와 위험측정방법 등에 대한 질적 공시사항과 양적 공시사항을 포함하고 있습니다.

(2) 위험관리 개념체계

연결실체의 위험관리는 연결실체의 재무적 성과에 영향을 미치는 잠재적 위험을 식별하고 연결실체가 허용가능한 수준으로 감소, 제거 및 회피하는 것을 그 목적으로 하고 있습니다. 연결실체는 전사적인 수준의 위험관리 정책 및 절차를 마련하여 운영하고 있으며, 연결실체의 재무부문에서 위험관리에 대한 총괄책임을 담당하고 있습니다.

(3) 신용위험

신용위험이란 고객이나 거래상대방이 금융상품에 대한 계약상의 의무를 이행하지 않아 연결실체가 채무손실을 입을 위험을 의미하며, 주로 거래처에 대한 매출채권에서 발생합니다. 연결실체의 경영진은 신용위험을 관리하기 위하여 신용도가 일정 수준 이상인 거래처와 거래하고 있으며, 금융자산의 신용보강을 위한 정책과 절차를 마련하여 운영하고 있습니다. 연결실체는 신규 거래처와 계약시 공개된 재무정보와 신용평가기관에 의하여 제공된 정보 등을 이용하여 거래처의 신용도를 평가하고 이를 근거로 신용거래한도를 결정하고 있으며, 담보 또는 지급보증을 제공받고 있습니다. 또한, 연결실체는 주기적으로 거래처의 신용도를 재평가하여 신용거래한도를 재검토하고 담보수준을 재조정하고 있으며, 회수가 지연되는 금융자산에 대하여는 분기 단위로 회수지연 현황 및 회수대책을 보고하고 지연사유에 따라 적절한 조치를 취하고 있습니다.

① 신용위험에 대한 노출

금융자산의 장부금액은 신용위험에 대한 최대노출정도를 나타냅니다. 당기말과 전기말 현재 연결실체의 신용위험에 대한 최대 노출정도는 다음과 같습니다.

(단위: 천원)		
구분	당기말	전기말
장단기금융예치금	140,637,113	87,066,036
매출채권 및 기타채권	202,453,165	170,517,571
현금성자산(*)	568,772,629	386,729,245
합계	911,862,907	644,312,852

(*) 연결재무상태표의 '현금및현금성자산'의 나머지는 직접 보유하고 있는 현금입니다.

당기말과 전기말 현재 중요한 신용위험의 집중은 없으며 다수의 거래처에 분산되어 있습니다. 한편, 연결실체는 (주)신한은행 등의 금융기관에 현금및현금성자산 등을 예치하고 있으며, 신용등급이 우수한 금융기관과 거래하고 있으므로 금융기관으로부터의 신용위험은 제한적입니다.

② 금융자산의 손상

(가) 매출채권

연결실체는 매출채권에 대해 전체 기간 기대신용손실을 손실충당금으로 인식하는 간편법을 적용합니다. 기대신용손실을 측정하기 위해 매출채권은 신용위험 특성과 연체일을 기준으로 구분하였습니다. 기대신용손실율은 2021년 12월 31일 기준으로부터 12개월 동안의 매출과 관련된 지불 정보와 관련 확인된 신용손실 정보를 근거로 산출하였습니다. 과거 손실 정보는 고객의 채무 이행능력에 영향을 미칠 미래전망정보를 반영하여 조정합니다.

당기말과 전기말 현재 매출채권에 대한 손실충당금은 다음과 같습니다.

(단위: 천원)						
구분	정상	60일 초과	90일 초과	180일 초과	부실채권(*)	합계
<당기말>						
기대 손실률	0.03%	0.08%	0.08%	2.46%	81.41%	0.69%
총 장부금액	168,130,109	12,558,741	3,901,447	1,447,633	1,479,206	187,517,136
손실충당금	49,888	9,428	3,024	35,555	1,204,255	1,302,150
<전기말>						
기대 손실률	0.02%	0.05%	0.12%	72.64%	81.12%	13.42%
총 장부금액	132,237,996	14,450,530	605,541	31,598,082	1,519,264	180,411,413
손실충당금	23,884	7,637	713	22,954,143	1,232,430	24,218,807

(*) 연결실체는 부실채권에 대해 개별분석하여 손실충당금을 적용하였습니다.

당기와 전기 중 매출채권의 손실충당금 변동내역은 다음과 같습니다.

(단위:천원)		
구분	당기	전기
기초	24,218,807	24,264,808
당기손익으로 인식된 손실충당금의 증감	21,494	(25,806)
회수가 불가능하여 당기중 제각된 금액	(25,387)	(15,807)
기타	(22,912,764)	(4,388)
기말	1,302,150	24,218,807

연결실체는 매출채권의 회수를 더 이상 합리적으로 예상할 수 없는 경우 부실채권을 매각하거나 제각합니다. 회수를 더 이상 합리적으로 예상할 수 없는 지표에는 연결실체와의 채무조정액에 응하지 않아 추심이 불가능한 경우 등이 포함됩니다.

매출채권에 대한 손상은 손익계산서상 대손상각비로 순액으로 표시되고 있습니다. 제각된 금액을 회수하는 경우 회수 시점에 당기손익으로 인식하고 손익계산서에서 대손상각비의 차감으로 인식하고 있습니다.

(나) 기타채권

당기와 전기 중 상각후원가로 측정되는 기타채권에 대한 손실충당금의 변동 내역은 다음과 같습니다.

(단위: 천원)		
구분	당기	전기
기초	3,820,389	1,822,481
당기손익으로 인식된 손실충당금의 증감	478,585	2,370,967

회수가 불가능하여 당기중 제각된 금액	(60,628)	(368,082)
기타	(614,761)	(4,977)
기말	3,623,585	3,820,389

당기말과 전기말 현재 상각후원가로 측정하는 기타채권에는 미수금, 대여금 등이 포함됩니다. 연결실체는 당기말과 전기말 현재 신용이 손상된 미수금, 대여금 등에 대해서 손실충당금을 인식하고 있습니다.

(4) 유동성위험

연결실체는 현금 등 금융자산을 인도하여 결제하는 금융부채에 관련된 의무를 충족하는 데 어려움을 겪게 될 유동성위험에 노출되어 있습니다. 연결실체의 경영진은 유동성위험을 관리하기 위하여 단기 및 중장기 자금관리계획을 수립하고 현금유출예산과 실제현금유출액을 지속적으로 분석·검토하여 금융부채와 금융자산의 만기구조를 대응시키고 있습니다. 연결실체의 경영진은 영업활동현금흐름과 금융자산의 현금유입으로 금융부채를 상환가능하다고 판단하고 있습니다. 한편, 연결실체는 필요할 경우 일시적으로 발생할 수 있는 유동성위험을 관리하기 위하여 (주)KEB하나은행 등과 당좌차월약정을 체결하고 있습니다.

당기말과 전기말 현재 유동성 위험 분석내역은 다음과 같습니다. 유동성 위험 분석에서는 금융부채를 계약상 만기별로 구분하였고, 유동성 위험 분석에 포함된 금액은 계약상 할인되지 않은 현금흐름입니다.

(단위: 천원)						
구분	장부금액	계약상 현금흐름	6개월이내	6~12개월	1~2년	2년 이상
<당기말>						
차입금	325,582,073	327,577,980	206,346,433	50,602,597	70,628,950	-
매입채무 및 기타채무	256,804,475	256,884,803	252,866,658	1,345,424	2,024,496	648,225
리스부채	22,131,671	28,008,907	5,500,936	4,454,728	6,386,923	11,666,320
합계	604,518,219	612,471,690	464,714,027	56,402,749	79,040,369	12,314,545
<전기말>						
차입금	309,191,716	319,284,723	82,417,823	2,613,600	163,624,350	70,628,950
매입채무 및 기타채무	255,532,080	255,597,293	252,323,071	981,316	791,595	1,501,311
리스부채	19,272,140	21,290,670	4,239,461	3,774,119	5,914,920	7,362,170
합계	583,995,936	596,172,686	338,980,355	7,369,035	170,330,865	79,492,431

연결실체는 이 현금흐름이 유의적으로 더 이른 기간에 발생하거나, 유의적으로 다른 금액일 것으로 기대하지 않습니다.

(5) 환위험

① 환위험에 대한 노출

연결실체의 환위험은 개별기업의 기능통화 이외의 통화로 표시된 자산과 부채에서 발생합니다. 당기말과 전기말 현재 연결실체의 환위험에 대한 노출정도는 다음과 같습니다.

(단위: 천원)						
구분	USD	JPY	EUR	CNY	HKD	MMK
<당기말>						
현금및현금성자산	3,736,619	45,757	-	2,116,182	239	481
매출채권 및 기타채권	8,409,038	1,881,581	532,071	1,323,187	-	-
매입채무 및 기타채무	(15,012,162)	(285,740)	(1,825,488)	-	-	(757)
차입금	(342,139)	-	-	-	-	-
연결재무상태표상 순액	(3,208,644)	1,641,598	(1,293,417)	3,439,369	239	(276)
<전기말>						
현금및현금성자산	4,625,513	12,031	1	1,670	-	-
매출채권 및 기타채권	4,636,614	1,091,141	-	1,616,782	-	-
매입채무 및 기타채무	(5,015,718)	(129,138)	(1,210,677)	(21,015)	-	-
차입금	(166,003)	-	(615,590)	-	-	-
연결재무상태표상 순액	4,080,406	974,034	(1,826,266)	1,597,437	-	-

② 민감도분석

당기말과 전기말 현재 각 외화에 대한 원화환율이 10% 변동하는 경우 환율변동이 법인세비용차감전순이익에 미치는 영향은 다음과 같습니다.

(단위: 천원)				
구분	당기말		전기말	
	10% 상승	10% 하락	10% 상승	10% 하락
USD	(320,864)	320,864	408,041	(408,041)
JPY	164,160	(164,160)	97,403	(97,403)
EUR	(129,342)	129,342	(182,627)	182,627
CNY	343,937	(343,937)	159,744	(159,744)
HKD	24	(24)	-	-
MMK	(28)	28	-	-
합계	57,887	(57,887)	482,561	(482,561)

(6) 이자율위험

① 당기말과 전기말 현재 연결실체가 보유하고 있는 변동금리부 금융부채의 장부금액은 다음과 같습니다.

(단위: 천원)		
구분	당기말	전기말

단기차입금	95,734,778	781,593
장기차입금	-	60,000,000
합계	95,734,778	60,781,593

② 당기말과 전기말 현재 다른 모든 변수가 일정하고 이자율이 100bp 변동하는 경우법인세 비용차감전순이익에 미치는 영향은 다음과 같습니다.

(단위: 천원)				
구분	당기말		전기말	
	100bp 상승시	100bp 하락시	100bp 상승시	100bp 하락시
순금융원가	(95,735)	95,735	(60,782)	60,782

③ 당기말 현재 연결실체는 금융예치금을 이자수익 획득 목적으로 운영하고 있는 바, 향후 금융상품 예치시 적용되는 시장이자율의 변동에 따라 이자수익의 규모에 영향을 미칠 수 있습니다.

(7) 자본관리

연결실체의 자본관리 정책은 투자자와 채권자, 시장의 신뢰 및 향후 발전을 위해 자본을 유지하는 것입니다. 연결실체의 자본관리는 건전한 자본구조의 유지를 통한 주주이익 극대화를 목적으로 하고 있으며, 자본관리의 일환으로 안정적인 배당을 시행하고 있습니다. 연결실체의 자본구조는 차입금에서 현금및현금성자산을 차감한 순부채와 자본으로 구성되며, 당기말과 전기말 현재 연결실체의 순부채와 자본의 구성내역은 다음과 같습니다.

(단위: 천원)		
구분	당기말	전기말
차입금	325,582,073	309,191,716
차감: 현금및현금성자산	(568,772,629)	(386,729,245)
순부채	(243,190,556)	(77,537,529)
자본총계	3,870,846,883	3,494,709,905
순차입비율	(6.28%)	(2.22%)

6. 주요계약 및 연구개발활동

6-1. 경영상의 주요계약 등

계약 상대방	항 목	내 용
제주 특별자치도	계약 유형	상생협약
	체결시기	2020년 5월 22일
	목적 및 내용	제주도 지역경제 발전 및 용암해수 일반산업단지 활성화
	기타 주요내용	- 제주 용암해수의 원활한 공급을 위한 제반 행정적 지원

		<ul style="list-style-type: none"> - 제주 용암해수 산업단지의 기반 인프라 확충 - 제주 용암해수를 활용한 음료사업 투자 - 제주 용암해수 음료제품 수출을 통한 제주 청정 이미지 해외 홍보 - (주)오리온제주용암수의 제주지역 인력 우선고용 - (주)오리온제주용암수의 제주 용암해수를 이용하여 판매한 법인세비용 차감전 순이익의 20%(법인세비용차감전 순이익이 25억원 이하인 경우에는 5억원)를 해당 사업연도의 종료후 처음으로 도래하는 사업연도 말까지 별도 정하는 기금으로 적립(적립규모는 향후 협의 가능) - (주)오리온제주용암수의 제주도 지역사회 공헌기금사업 추진 (환경보호를 위한 각종지원, 사회복지 및 상생, 제주바다 생태보전 활동, 지역인재육성 장학금, 제주 문화·예술·학술의 진흥, 용암해수산업 단지 활성화를 위한 사업, 기타 제주도와 별도 협의하는 사업)
산동루강의약주식유한공사·Orion Food Co., Ltd	계약 유형	합자투자계약
	체결시기	2020년 10월 31일
	목적 및 내용	중국내 바이오사업 추진을 위한 합자투자
	기타 주요내용	<ul style="list-style-type: none"> - 산동루강의약주식유한공사의 자회사인 산동루강바이오기술개발유한회사의 증자에 참여, 증자에 따라 산동루강바이오기술개발유한회사는 합자회사로 전환됨 - 중국 내에서 의료기기, 의약품 및 건강기능식품 등 관련 사업분야 개척 - 중국 내에서 임상시험 진행 및 신약허가 취득 후 제품 판매 - 중국과 한국의 바이오제약산업의 우호적인 교류 증진 및 양국의 바이오제약산업 발전에 기여

[종속회사 내용]

□ (주)오리온

계약 상대방	항 목	내 용
농협경제지주 주식회사	계약 유형	주식매수
	체결시기 및 기간	2016.06.17
	목적 및 내용	오리온농협(주)의 지분율 조정
	기타 주요내용	<p>주식매매계약체결 간주일 : 공장 사용승인일부터 5년이 되는 날</p> <p>매매대금 : 매매계약체결 간주일 현재 총투자금액의 1%에 해당하는 금액</p> <p>기타 : 당사자들간 합의에 의하여 지분율을 달리 조정할 수 있음</p>

□ (주)쇼박스

가. 메인투자

영화	계약상대방	계약일자	계약목적	계약내용	작품개요
----	-------	------	------	------	------

제5월	㈜와인드업필름	2016년 04월 25일	영화 제작, 투자 및 수익 배분에 관한 계약서	제작사인 ㈜와인드업필름과 투자사인 ㈜쇼박스 간에 제작, 투자 및 수익 배분, 영화저작권에 관한 권리, 의무 관계 규정	- 감독 : 미정 - 주연 : 미정 - 개봉시기 : 미정
피랍	㈜와인드업필름	2018년 10월 30일	영화 제작, 투자 및 수익 배분에 관한 계약서	계약상대방인 제작사와 투자사인 ㈜쇼박스 간에 제작, 투자 및 수익 배분, 영화저작권에 관한 권리, 의무 관계 규정	- 감독 : 김성훈 - 주연 : 하정우, 주지훈 - 개봉시기 : 2023년 예정
시민덕희	㈜씨제스엔터테인먼트	2019년 06월 19일	영화 제작, 투자 및 수익 배분에 관한 계약서	제작사인 ㈜씨제스엔터테인먼트와 투자사인 ㈜쇼박스 간에 제작, 투자 및 수익 배분, 영화저작권에 관한 권리, 의무 관계 규정	- 감독 : 박영주 - 주연 : 라미란, 공명, 영혜란, 박병은, 장윤주, 이무생, 안은진 - 개봉시기 : 2022년 예정
사흘	㈜아이필름코퍼레이션	2019년 08월 12일	영화 제작, 투자 및 수익 배분에 관한 계약서	제작사인 ㈜아이필름코퍼레이션과 투자사인 ㈜쇼박스 간에 제작, 투자 및 수익 배분, 영화저작권에 관한 권리, 의무 관계 규정	- 감독 : 현문섭 - 주연 : 박신양, 이민기, 이레 - 개봉시기 : 2022년 예정
이상한 나라의 수학자	㈜조이래빗	2019년 08월 27일	영화 제작, 투자 및 수익 배분에 관한 계약서	제작사인 ㈜조이래빗과 투자사인 ㈜쇼박스 간에 제작, 투자 및 수익 배분, 영화저작권에 관한 권리, 의무 관계 규정	- 감독 : 박동훈 - 주연 : 최민식, 김동휘 - 개봉시기 : 2022년 3월 9일
휴가	글외(주)	2019년 10월 18일	영화 제작, 투자 및 수익 배분에 관한 계약서	제작사인 글외(주)와 투자사인 ㈜쇼박스 간에 제작, 투자 및 수익 배분, 영화저작권에 관한 권리, 의무 관계 규정	- 감독 : 육상호 - 주연 : 김해숙, 신민아 - 개봉시기 : 2022년 예정
비상선언	㈜매그넘나인	2020년 01월 30일	영화 제작, 투자 및 수익 배분에 관한 계약서	제작사인 ㈜매그넘나인과 투자사인 ㈜쇼박스 간에 제작, 투자 및 수익 배분, 영화저작권에 관한 권리, 의무 관계 규정	- 감독 : 한재림 - 주연 : 송강호, 이병헌, 전도연, 김남길, 임시완, 김소진, 박해준 - 개봉시기 : 2022년 예정
압구정 리포트	㈜홍필름, ㈜비에이엔터테인먼트, 마동석	2020년 06월 11일	영화 제작, 투자 및 수익 배분에 관한 계약서	제작사인 ㈜홍필름, ㈜비에이엔터테인먼트, 마동석과 투자사인 ㈜쇼박스 간에 제작, 투자 및 수익 배분, 영화저작권에 관한 권리, 의무 관계 규정	- 감독 : 임진순 - 주연 : 마동석, 정경호 - 개봉시기 : 2022년 예정

나. 공동기획, 개발 및 제작

영화	계약상대방	계약일자	계약목적	계약내용	작품개요
더 콜	㈜인스퍼레이션	2019년 07월 02일	공동 기획, 개발 및 제작	제작사인 ㈜인스퍼레이션과 공동 제작사인 ㈜쇼박스 간에 공동 기획, 개발 및 제작에 관한 권리, 의무 관계 규정	- 감독 : 미정 - 주연 : 미정 - 개봉시기 : 미정
강박이 똑똑	㈜갤럭시컴퍼니	2019년 09월 05일	공동 기획, 개발 및 제작	제작사인 ㈜갤럭시컴퍼니와 공동 제작사인 ㈜쇼박스 간에 공동 기획, 개발 및 제작에 관한 권리, 의무 관계 규정	- 감독 : 미정 - 주연 : 미정 - 개봉시기 : 미정
PM-10	㈜드림캡처	2019년 12월 06일	공동 기획, 개발 및 제작	제작사인 ㈜드림캡처와 공동 제작사인 ㈜쇼박스 간에 공동 기획, 개발 및 제작에 관한 권리, 의무 관계 규정	- 감독 : 미정 - 주연 : 미정 - 개봉시기 : 미정

모범시민	정윤섭	2020년 09월 01일	공동 기획, 개발 및 제작	작가 정윤섭과 공동 제작사인 ㈜쇼박스 간에 공동 기획, 개발 및 제작에 관한 권리, 의무 관계 규정	- 감독 : 미정 - 주연 : 미정 - 개봉시기 : 미정
파묘	㈜파인타운프로덕션	2021년 01월 26일	공동 기획, 개발 및 제작	제작사인 ㈜쇼박스와 제작사인 ㈜파인타운프로덕션 간에 공동 기획, 개발 및 제작에 관한 권리, 의무 관계 규정	- 감독: 장재현 - 주연: 미정 - 개봉시기: 2023년
먼훅날우리	커버넌트픽처스(주)	2021년 08월 30일	공동 기획, 개발 및 제작	제작사인 커버넌트픽처스(주)와 제작사인 ㈜쇼박스 간에 공동 기획, 개발 및 제작에 관한 권리, 의무 관계 규정	- 감독: 이장훈 - 주연: 미정 - 개봉시기: 2023년
우리가 우리를 우리라고 부를 때	커버넌트픽처스(주)	2021년 08월 30일	공동 기획, 개발 및 제작	제작사인 커버넌트픽처스(주)와 제작사인 ㈜쇼박스 간에 공동 기획, 개발 및 제작에 관한 권리, 의무 관계 규정	- 감독: 미정 - 주연: 미정 - 개봉시기: 2023년
배우수업	㈜영화적 순간	2021년 12월 13일	공동 기획, 개발 및 제작	제작사인 ㈜영화적 순간과 제작사인 ㈜쇼박스 간에 공동 기획, 개발 및 제작에 관한 권리, 의무 관계 규정	- 감독: 권오광 - 주연: 미정 - 개봉시기: 미정

6-2. 연구개발활동

가. 연구개발활동의 개요

(1) 연구개발 담당조직

당사는 지주회사로 전환됨에 따라 현재 별도의 연구개발 담당조직을 보유하고 있지 않습니다.

[종속회사 내용]

가. 연구개발활동의 개요

(1) 연구개발 담당조직

파트	개발1파트	개발2파트	개발3파트	개발4파트	개발5파트	연구기획파트	미래상품개발1파트	미래상품개발2파트
담당업무	비스킷	파이	껌, 캔디	스낵	초콜릿	연구기획 및 조사	신규사업 상품개발	신규사업 상품개발

오리온 연구개발팀은 '트렌드 선도 및 기술력 향상'이란 전략을 통해 소비자의 Needs를 끊임없이 찾고 해결하는 연구소, 고품질의 제품개발에 전력투구하는 연구소'를 지향합니다. 동 연구개발팀은 연구소장 산하에 5개의 개발파트와 연구기획파트, 미래상품개발 1,2파트를 두고 있으며, 비스킷, 파이, 껌, 초콜릿, 캔디 등을 개발합니다. 연구기획파트는 제품의 중장기 전략을 기획하고, 제품력 조사를 수행합니다. 미래상품개발1, 2파트는 신규사업 추진 및 상품개발을 수행합니다.

(2) 연구개발비용

(단위 : 백만원)

과 목	2021년	2020년	2019년	비 고
원 재 료 비	401	613	676	-
인 건 비	4,156	5,688	5,449	-
위 탁 용 역 비	38	23	41	-
기 타	128	132	106	-

연구개발비용 계		4,723	6,456	6,272	-
(정부보조금)		-	-	-	-
회계처리	판매비와 관리비	4,723	6,456	6,272	-
	제조경비	-	-	-	-
	개발비(무형자산)	-	-	-	-
연구개발비 / 매출액 비율 [연구개발비용계 ÷ 당기매출액 × 100]		0.58%	0.84%	0.86%	-

나. 연구개발실적(최근3년간)

연도	연구과제	연구기관	연구결과 및 기대효과	제품등에의 반영내용
2021년	크래커 라인을 활용한 프레즐 제품 구현	내부	매출 증대	신제품 적용
	당액코팅기술을 이용한 시리얼 제품 개발	내부	매출 증대	신제품 적용
	커피 풍미를 강조한 단백질 드링크 개발	내부	매출 증대	신제품 적용
	감자칩의 바삭한 식감을 극대화하기 위한 마리네이팅 기술 적용	내부	매출 증대	신제품 적용
	블랙칩쿠키 토핑기술을 활용한 쿠키앤크림 제조 기술	내부	매출 증대	신제품 적용
	초코렛 얇게 바르는 기술을 이용한 민트 쿠키 개발	내부	매출 증대	신제품 적용
	기능성소재 적용 무설탕 구미 개발	내부	매출 증대	신제품 적용
	제약회사 공동개발 : 멀티비타민소재 구미젤리 적용	내부	매출 증대	신제품 적용
	옥수수와 감자를 같이 이용하여 바삭한 식감을 극대화한 펠렛 기술 개발	내부	매출 증대	신제품 적용
	멘톨이 함유된 더블레이어 초코복합비스킷 개발	내부	매출 증대	신제품 적용
	익스트루더를 이용한 통밀 플레이크 개발	내부	매출 증대	신제품 적용
	수분전이 최소화 센터필링개발	내부	매출 증대	신제품 적용
2020년	단백질 너겟 식감개선 (Oil spray)	내부	매출 증대	신제품 적용
	원물을 적용한 얇은 구운감자 개발	내부	매출 증대	신제품 적용
	허브류 기능 캔디 적용	내부	매출 증대	신제품 적용
	파스타용 다이를 스낵에 적용하는 기술 개발	내부	매출 증대	신제품 적용
	슬러리 공법을 활용한 진한 맛 구현 기술 확장	내부	매출 증대	신제품 적용
	직사각형 모양을 센터로 활용하여 코팅 후 로스팅하는 기술 개발	내부	매출 증대	신제품 적용
	원물 파우더 적용 화이트 초콜릿 가공 기술	내부	매출 증대	신제품 적용
	기지 내 떡 식감 조정 전분류 개발	내부	매출 증대	신제품 적용
	코코아 매스 트리핑 공정 개발	내부	매출 증대	제품 개선
	호화하지 않은 전분수화물로 떡 식감 공정 개발	내부	매출 증대	제품 개선
	노화되지 않는 쌀 케익 개발	내부	매출 증대	신제품 적용
	밀단백 분말을 활용한 초코바의 기포안정성 개선	내부	매출 증대	제품 개선
	겔화제를 활용한 젤리 센터 개발	내부	매출 증대	신제품 적용
	단백질 음료의 유화 안정화 기술 개발	내부	매출 증대	신제품 적용
	비타민 음료의 비타민취 억제 기술 개발	내부	매출 증대	신제품 적용
	수분 전이를 방지하는 센터물 개발	내부	매출 증대	신제품 적용
	밀가루의 부분적인 호화 및 단백질 분해효소를 이용한 두꺼운 과자의 새로운 식감 개발	내부	매출 증대	신제품 적용
	비중차 (에어레이션)을 활용한 젤리식감 개발	내부	매출 증대	신제품 적용
	농축유정단백 분말을 활용한 고단백질 초콜릿 제조 기술	내부	매출 증대	신제품 적용
	수분전이를 최소화하는 센터 배합물 개발	내부	매출 증대	신제품 적용
마쉬멜로우와 크림 조합을 통한 신식감 센터필링 개발	내부	매출 증대	신제품 적용	
2019년	고단백질 바 개발	내부	매출증대	신제품 적용
	냉장 생초콜릿 개발	내부	매출증대	신제품 적용
	식물추출물을 활용한 쿨링캔디 개발	내부	매출증대	신제품 적용
	원물 다이스 과일을 함유한 썸 개발	내부	매출증대	신제품 적용

초콜릿 맛이 풍부한 얇은 곡물 쿠키 개발	내부	매출증대	신제품 적용
코코아메스 산지, 가공법에 따른 맛 발현 연구	내부	매출증대	제품개선
파스타용 다이를 스낵에 적용하는 기술 개발	내부	매출증대	신제품 적용
유산균을 활용한 그레놀라 제조	내부	매출증대	신제품 적용
쫄깃한 식감 구현을 위한 특수전분 및 프로세스 개발	내부	매출증대	신제품 적용
슬러리 공법을 활용한 느끼하지 않으면서 진한맛 구현 기술 개발	내부	매출증대	신제품 적용
머랭의 안정성에 대한 연구	내부	매출증대	신제품 적용
보습 안정성의 커피시럽 개발	내부	매출증대	신제품 적용
AMF 활용한 밀크크림 개발	내부	매출증대	신제품 적용
난백과 설탕의 혼합공정 연구를 통한 비스킷 개발	내부	매출증대	신제품 적용
호화하지 않은 맥배합 활용 기지 개발	내부	매출증대	신제품 적용
크림과 쨈 혼합 기술 및 더블 인젝션 기술 접목	내부	매출증대	신제품 적용
생감자를 센터로 활용하여 타원형 볼 개발	내부	매출증대	신제품 적용
쌀을 활용하여 사르르 녹는 식감 구현	내부	매출증대	신제품 적용
원물 건조 분말을 적용한 화이트 크림 개발	내부	매출증대	신제품 적용

7. 기타 참고사항

□ 지주사업

가. 산업의 특성

지주회사란 다른 회사의 주식을 소유함으로써 그 회사 지배를 목적으로 설립된 회사로서 독점규제 및 공정거래에 관한 법률(공정거래법)에서는 자산총액이 5,000억 원 이상으로서 지배 목적으로 보유한 다른 회사의 지분합계가 당해 회사 자산 총액의 50% 이상인 회사를 지주회사로 규정하고 있습니다. 다른 회사를 지배하는 회사를 지주회사(Holding Company) 또는 모회사라 하고 지배를 받는 회사를 사업회사(Operation Company) 또는 자회사라 합니다.

우리나라에서는 경제력 집중 및 산업의 독점화를 방지하기 위하여 지주회사 제도를 법률로 금지하여 왔으나 IMF 금융위기 이후 구조조정을 원활하게하기 위하여 공정거래법상 엄격한 요건을 충족할 경우에 한하여 지주회사 설립 및 전환을 허용하고 있습니다.

지주회사의 장점으로는 기업지배구조의 투명성을 증대시켜 시장으로부터 적정한 기업 가치를 평가 받음으로써 주주의 가치를 높이고 독립적인 경영 및 객관적인 성과평가를 가능하게 함으로써 책임 경영을 정착시킬 수 있습니다. 또한, 사업부분별 특성에 맞는 신속하고 전문적인 의사결정이 가능한 체제를 확립하여 사업부분별 경쟁력을 강화하고 전문화된 사업역량에 기업의 역량을 집중함으로써 경영위험의 분산 등을 추구할 수 있습니다.

[종속회사 내용]

□ 음료료 제조업

- (주)오리온과 그 종속회사

가. 산업의 특성

제과산업은 국내 소비자들의 독특한 기호와 고급과자를 중심으로 한 선진업체 제품 및 다양한 수입제품 증가로 신제품 개발의 기술 우위가 경쟁 요인으로 작용하고 있으며, 최근 제과 업체들은 제품의 고급화, 기능성화를 바탕으로 수익성 제고를 추구하고 있습니다.

나. 산업의 성장성

국내외 경제에 대한 불확실성과 소비심리 위축 등으로 경기 둔화가 지속되고 있는 상황이지만 제과시장은 여타 산업에 비하여 상대적으로 수요의 탄력성이 낮은 편입니다. 하지만 최근 건강기능성 제품 등의 신제품 개발을 통하여 시장의 영역을 넓혀 나가고 있으며 이를 통하여 지속적으로 성장할 수 있는 가능성을 가진 산업이라고 할 수 있습니다.

다. 경기변동의 특성

제과산업은 대체적으로 경기 변동에 민감하지 않았으나 패스트푸드를 비롯한 외식산업 등이 급성장하여 이에 따른 영향으로 제과산업의 신장폭이 상대적으로 낮아졌습니다. 그리고 최근 경제 여건의 악화로 소비심리가 크게 위축되어 성장률이 다소 둔화되고 있으나 제과 업체들은 소비자 기호에 맞춘 기능성 신제품 출시 및 품질개선 등의 노력을 하고 있습니다.

라. 계절성

국내 제과시장의 경우 비스킷, 파이, 초콜릿, 껌 등의 제과류는 하절기를 제외하고는 꾸준한 실적을 올리고 있으며 스낵류는 하절기에 판매가 증가하는 현상을 보입니다.

마. 국내의 시장여건

(1) 시장의 안정성

제과시장은 전반적인 경기나 소비상황과 큰 관계가 없는 안정적인 음료 시장 중 하나입니다. 그러나 국내 사업은 최근 소비자 기호의 다변화와 해외제과업체 및 P.B 스낵과의 경쟁 심화가 수익성을 악화시킬 수 있는 요인으로 작용할 수 있으며 해외 사업은 전반적 경제성장을 둔화 및 경쟁심화가 수익성을 악화시킬 수 있는 요인으로 작용할 수 있습니다.

(2) 경쟁상황

제과산업은 대규모 설비투자가 요구되는 장치산업으로 규모의 경제가 작용하여 높은 진입장벽을 형성하고 있으며, 시장이 발전할수록 브랜드력을 갖춘 상위 업체간의 과점화 현상이 높아지는 경향이 있습니다. 또한 기호 제품 중에서도 충동구매 제품이라는 특성 때문에 경쟁업체간 모방제품이 많고 광고 및 진열에 대한 경쟁이 높은 편입니다. 국내사업은 대형할인점 및 편의점 증가에 따른 유통구조의 변화 및 수입브랜드, P.B스낵들의 점유율 확대에 업체들간의 경쟁은 심화되고 있는 추세이며 소비자 기호의 다변화로 히트제품 출시 여부에 따라 시장 경쟁구도의 변화가 많은 추세입니다.

해외사업은 중국을 중심으로 다국적 업체 및 현지 로컬 업체간에 전반적인 경쟁강도가 높아지고 있으며 온라인 채널 활성화 등 유통채널 다변화 현상 또한 기존 경쟁 구도에 영향을 미치고 있습니다.

- (주)오리온제주용암수

가. 산업의 특성

음료산업은 타 산업에 비해 경기변동에 의한 영향이 비교적 적은 산업입니다. 이중 먹는샘물은 1995년 물관리법 제정으로 시판이 가능하게 되면서 본격적인 시장이 형성되었습니다.

다. 뿐만 아니라 1~2인 가구 증가와 수돗물, 정수기에 대한 불신으로 먹는샘물 소비는 지속적인 성장을 보이고 있습니다.

나. 산업의 성장성

국내 음료 시장은 성숙기에 접어들어 성장율이 정체 되어 있지만 먹는 샘물 시장은 매년 10% 이상 성장이 지속되고 있는 시장입니다. 대체제인 수돗물과 정수기가 위생, 가격, 편의성 문제가 해결되지 않는 한 성장이 유지될 것으로 전망되고 있습니다.

다. 경기변동의 특성

음료산업은 경기변동에 대한 탄력도가 낮은 특성을 갖고 있으며, 타 산업에 비해서도 영향도가 비교적 적은 편입니다.

라. 계절성

동절기 보다는 하절기에 매출이 높게 나타나는 특성이 있습니다.

마. 시장여건

(1) 경쟁상황

국내 먹는샘물 시장은 주요 3개 브랜드(삼다수, 아이시스, 백산수)가 시장 주도하고 있습니다. 주요 3개 브랜드의 가격은 높은 반면, PB상품을 중심으로 많은 저가 브랜드들이 저가 격대에서 경쟁을 하고 있습니다. 최근에는 기능성 제품이 다양하게 출시되고 있습니다.

□ 영화제작, 배급 및 상영업

-(주)쇼박스와 그 종속회사

가. 업계의 현황

(1) 산업의 특성

현대산업이 제조와 금융 등 서비스 산업 중심에서 지식 및 소비 중심으로 넘어가면서 고객들은 즐거움, 오락, 재미 등의 소재나 소비에 관심을 가지게 되었고, 그로 인하여 영상 콘텐츠업은 성장 잠재력이 큰 산업으로 각광 받아오고 있습니다. 영상 콘텐츠는 관객이 관람하는 과정에서 현실에서 접할 수 없는 경험을 제공하여 공감과 정서적 변화를 이끌어 내는 특성을 가지고 있습니다.

영화의 초기 기획은 소수의 인력에 의해 시작되지만 제작 준비, 제작과정, 제작 후 편집 작업, 극장 상영을 위한 광고 홍보 업무 등에 이르기까지 각 단계별로 수많은 인력들이 제작과정에 관여하게 됩니다. 이는 자본 대비 고용이 크게 창출되는 산업임과 동시에 고부가 가치 창출이 가능한 성격을 가지고 있어, 중추적 문화사업으로서 지속적인 성장가능성을 가지고 있습니다.

하지만 외부 환경의 영향으로 다중 인원이 모이는 극장의 접근이 제한되고, 관객들의 심리적 영향으로 인한 극장 소비의 감소로 인해 수익성 악화에 따라, 극장 개봉편수 및 매출은 감소함과 동시에 극장 개봉을 거치지 않은 디지털 상영관을 통해 전체 매출의 과정이 이루어 지

는 새로운 형태의 소비 구조가 확산되어 나가고 있습니다. 이러한 변화를 이끌어 나가게 된 원인으로서는 Netflix를 위시한 글로벌 OTT 플랫폼의 성장에 기인하고 있다고 볼 것입니다. 이는 영화의 유통 구조가 좀더 복잡/다양화 됨과 동시에 非극장 채널의 매출비중이 확대되어 나갈 것으로 예측 됩니다.

영화관에서 상영된 영화들은 IPTV, 인터넷 VOD, Cable TV, 위성방송, 공중파 등의 유통 단계를 통해 반복적으로 소비됩니다. 다른 산업과 달리 先 투자 비용이 크고, 개발과정에서의 완성에 대한 불확실성이 존재하지만, 영화로 제작되어 극장 상영단계에서 일정 이상 수익을 달성하면, 후속 유통 단계에서는 추가적인 비용의 투입이 거의 요구되지 않아 부가가치가 높습니다.

또한 경험 소비라는 특성 때문에 소비자가 그 경험을 원하는 한, 반영구적으로 영화의 반복 판매 및 소비가 일어나며, 이와 연관된 캐릭터, 음원 등 2차 판권의 판매 등으로 그 수익을 극대화 할 수 있는 점도 영화산업의 특징입니다.

영화는 다른 여가 활동과 비교하여 상대적으로 저렴한 가격으로 문화생활을 할 수 있으며, 한국 극장 시장의 수준 높은 인프라로 인해 소비의 경쟁력이 우수하므로 그간 불경기에도 수요가 크게 위축되지 않는 특성이 있었습니다.

최근과 같은 유행성 질병으로 인한 다중 집합 시설에 대한 심리적 영향이 발생한 경우 이례적으로 그 수요가 크게 감소 하였습니다.

(2) 산업의 성장성

Cable TV, 인터넷 VOD, IPTV, 스마트 모바일 기기 등으로 유통채널이 계속하여 확장되면서 핵심 영상 콘텐츠로서의 영화의 위상은 지속적으로 높아지고 있습니다. 이러한 발달은 영화 콘텐츠 소비의 지속적인 증가를 가져왔고, 영화산업의 부가가치를 확대해 나가고 있습니다. 특히 Netflix를 비롯한 OTT(Over The Top)시장의 성장은 극장과 대체재의 관계가 아닌 새로운 관객을 창출하는 보완 매체로 동반 성장해 오고 있고, 한국영화가 한류 콘텐츠의 핵심으로서 전 세계적인 주목을 받아 시장을 확대해 나가는 점은 영화 시장의 장기적 가능성을 보여주는 주요한 단목이라 할 수 있습니다.

2020년도 및 2021년은 유행성 질병으로 인하여 영화관을 비롯한 대중 집합 시설에 대한 소비침체가 극장 시장에 직접적인 감소 요인이 되었으며, 이로 인하여 관객의 소비 트렌드 축소 등 일부 장기적 영향을 줄 가능성이 존재함은 사실입니다.

다만 상품성 있는 콘텐츠가 시장에 출시되면 단기간 내에 대규모의 소비자를 확보할 수 있는 특성이 있다는 점과 Netflix를 비롯한 OTT(Over The Top)시장의 성장, 지속적으로 영화를 소비해 온 관객의 영상 콘텐츠 관람 욕구에 기인하면, 현재의 외부 불안 요소들이 제거될 경우 빠른 시장의 회복을 기대함과 동시에 수익 구조 또한 다양한 형태로 진보 발전해 나갈 것이라 예상합니다.

(3) 국내외 시장여건

2021년 한국영화 누적 매출액은 1.02조원으로 전년 동기대비 34% 감소하였습니다. 전년 대비 매출이 큰 폭으로 감소하게 된 이유는 2020년부터 지속되어온 코로나19로 인한 다중 집

합 시설에 대한 소비침체가 그 원인입니다.

작품성 및 흥행성을 가진 한국영화 기대작들이 2021년 개봉연기되는 동안 외국영화, 재개봉작, 예술영화등이 극장 스크린을 대체 하였습니다. 특히 국내 4대 투자배급사의 상업 한국영화가 단 30 여편 내외만 개봉하였고, 이 중에도 손익분기점(BEP)을 상회한 작품이 3개 작품에 불과하다는 점은 올해 한국영화 시장의 어려운 상황을 극명하게 보여주는 수치일 것입니다.

월별 박스 흥행은 계절 등 시즈요인보다 질병의 유행과 방역 상황에 더 직접적인 영향을 받았으나, 최근 지속적인 백신 접종률의 증가와 방역 등의 영향으로 일정 수준의 극장 관람객수와 매출이 유지되고 있다는 점은 향후 코로나 팬데믹 종식 이후에 시장 회복을 기대할 수 있는 점이라 판단됩니다.

□ 건설업

가. 건설산업의 특성

건설산업은 발주자로부터 주문을 받아 구조물, 건축물을 완성하여 인도하는 수주산업이자, 주택 및 빌딩의 건축, 사회간접자본의 형성, 국토개발 등 실물자본의 구축을 담당하는 서비스 산업입니다.

노동·자본·기술 등의 생산요소를 유기적으로 결합하여 시설물을 완성하는 종합산업으로 타산업에 비해 생산·고용유발 효과 및 부가가치 창출효과가 크기 때문에 국내경기에 매우 중요한 역할을 담당하고 있습니다.

또한 발주처에 따라 크게 민간과 공공부문으로 나눌 수 있으며, 상품별로는 상업·업무용 빌딩, 공장 등을 생산하는 건축사업, 도로, 철도, 항만 등 사회간접자본 시설을 생산하는 산업이자 타산업의 기반시설을 생산하는 토목사업, 에너지·석유화학·발전 플랜트 및 저장시설, 송·배전시설 등을 생산하는 플랜트사업과 아파트 등을 생산하는 주택사업으로 구분할 수 있습니다.

또한 사업수행방식에 따라 발주처의 주문에 의한 설계 및 시공사업, 사업의 발굴, 기획, 투자, 자금조달에서부터 시설물 운영까지 수행하는 개발·운영사업으로 그 영역을 구분하기도 합니다.

건설산업은 타 경제 부문의 투자수요와 함께 정부의 SOC 정책이나 경기 정책 등에 크게 좌우되는 사업입니다. 기본적인 주거환경의 조성에서부터 국가 기간 산업인 도로, 항만, 플랜트 건설까지 광대한 영역에 자리잡고 있는 산업으로서 공사규모가 크고 공사 수행 기간이 장기간 소요됨에 따라 건설산업의 수급여건은 여타 경제부문에 비해서 금리나 자본의 가용성 등 금융부문의 변화에 크게 영향을 받고 있습니다. 또한 건설업은 타산업에 비해 수요예측이 어렵고 제조 및 수입에 이르는 일련의 과정이 장기적이며 다수의 생산주체가 참여함으로써 고용유발 효과가 높습니다. 뿐만 아니라 경기부양 정책 내지 산업기반시설의 확충과 부동산 소득에 대한 세제정책에 따른 영향을 크게 받는 특징이 있습니다.

나. 산업의 성장성

건설업은 타산업의 기반 시설물을 생산하는 산업이며, 우리경제의 중추적인 역할을하는 산업으로서 경제발전을 주도하고 타산업에 비해 생산과 고용, 부가가치 창출면에서 유발효과가 크기 때문에 국내경기에 매우 중요한 역할을 담당해 오고 있습니다.

다. 경기변동의 특성

건축사업은 공공뿐만 아니라 민간부문에 대한 의존도가 높아 산업경기변동에 따른 기업의 설비투자 수요에 큰 영향을 받고 있으며 토목사업은 국가균형발전계획, 경기활성화 투자 확대 등 정부의 정책기조에 따라 변동성이 커지는 특성이 있습니다. 플랜트사업은 산업화에 따른 신규 플랜트 투자계획이나 시설 보수 및 확장계획에 따라 수요가 결정되므로 타 부문에 비해 경기변동에 다소 안정적이나 대규모 자본이 투입되는 사업으로 경기변동에 따른 영향이 큽니다.

주택사업은 건설산업 내에서 가장 대표적인 경기 의존적이고 경제순환주기에 따라 호황과 불황이 반복되는 특성이 있으며, 정부 정책 및 제도에 민감하게 반응하는 특성이 있습니다.

라. 계절성

건설업은 발주자의 투자계획 및 연간 예산활용계획 등에 크게 영향을 받기 때문에 연간 발주계획을 본격적으로 실행하는 2분기와 연말에 발주가 집중되는 경향이 있습니다. 또한 작업이 주로 옥외에서 이루어지므로 계절적으로 봄, 가을의 공사 진행속도가 빠른 특징이 있습니다.

마. 경쟁요소

발주방식의 증가로 건설 범위에 대한 인식이 시공(C)에서 설계(E), 조달(P)뿐 아니라 유지보수(M) 단계까지 확대되는 추세로 다양한 협력관계에 의한 사업이 부각되고 있습니다. 또한, 건설업의 핵심 경쟁력 요소인 경험과 시공기술 능력 등에서 금융조달, 기획, 협상, 사업타당성 분석 능력 등 SOFT 핵심 역량까지 요구되고 있습니다. 또한 신성장 동력 확보 및 고부가가치 해외공사 수주, 그리고 사업 포트폴리오 다양화 등이 중요한 경쟁요인으로 부각되고 있습니다.

바. 국내외 시장여건

현재 국내 건설시장은 상승기와 하락기 중 하락기 상태이며 기술적으로나 디자인적으로 새로운 시도들을 통해 많은 발전을 이루었으나, 부동산 및 건설경기 위축, 각종 규제 등으로 어려움을 겪고 있는 상태입니다. 주택수요가 감소하는 가운데 주택수요의 다양화 현상이 심화될 전망으로 시장을 예측하고 있습니다.

사. 관련 법령 또는 정부의 규제 등

건설산업에 대한 규제는 다기능화 되어 있을 뿐만 아니라 복잡한데, 이는 건설산업이 수주산업으로서 선판매 후생산의 특성을 갖고 있는데다 제품의 표준화가 어렵고, 구매자의 다양한 주문에 의해 생산해야 하는 독특한 생산구조 형태를 갖고 있기 때문입니다. 이는 규격화된 제품을 생산하는 제조업과는 달리, 다양한 생산 방식에 따라 발주자 및 주변 환경에 미치는 영향이 매우 크기에 포괄적인 규제를 하고 있음에 기인합니다. 여기에 타산업에 대한 유발효과가 큰 반면 1인의 발주자에 의한 수요독점적 구조를 갖고 있어 치열한 수주경쟁을 해야 하기 때문에 많은 규제가 따릅니다. 또한 건설업은 유한한 토지자원을 이용하여 주택 등 국민 생활의 기본이 되는 재화를 생산 대상으로 하는 산업이라는 점에서 타산업에 비해 관련 규제 법령이 많은 편입니다.

III. 재무에 관한 사항

1. 요약재무정보

가. 요약연결재무정보

(단위 : 백만원)

구분	제 66 기	제 65 기	제 64 기
요약 연결재무상태표	2021년 12월 말	2020년 12월 말	2019년 12월 말
[유동자산]	1,277,245	942,467	760,826
· 현금및현금성자산	568,773	386,729	190,319
· 매출채권및기타채권	201,157	169,050	193,174
· 재고자산	209,362	204,062	172,459
· 기타	297,953	182,626	204,874
[비유동자산]	3,660,994	3,555,084	3,605,508
· 장기매출채권및기타채권	1,295	1,467	2,027
· 유형자산	2,042,974	1,933,053	1,918,490
· 무형자산	429,180	460,302	525,862
· 투자부동산	81,625	79,757	80,108
· 기타	1,105,920	1,080,505	1,079,021
[매각예정비유동자산]	23,549	-	-
자산총계	4,961,788	4,497,551	4,366,334
[유동부채]	641,044	438,192	495,405
[비유동부채]	449,898	564,649	533,303
부채총계	1,090,942	1,002,841	1,028,708
[지배기업소유주지분]	2,097,493	1,966,411	1,926,131
· 자본금	31,323	31,323	31,323
· 주식발행초과금	1,251,350	1,251,350	1,251,350
· 자기주식	(11,625)	(11,625)	(11,625)
· 기타자본	420,957	349,634	363,680
· 적립금	163,039	153,116	145,806
· 미처분이익잉여금	242,449	192,613	145,597
[비지배지분]	1,773,353	1,528,299	1,411,495
자본총계	3,870,846	3,494,710	3,337,626
요약 연결포괄손익계산서	2021.01.01~12.31	2020.01.01~12.31	2019.01.01~12.31
매출액	2,415,059	2,280,487	2,103,591
영업이익	315,697	308,629	266,660
당기순이익	225,328	218,532	156,390
지배주주지분	85,985	77,513	48,379
비지배지분	139,343	141,019	108,011
총포괄이익	419,705	180,802	196,656
지배주주지분	156,186	63,397	63,249

비지배지분	263,519	117,405	133,407
주당이익(단위:원)			
기본주당이익	1,429	1,289	804
희석주당이익	1,429	1,289	804
연결에 포함된 회사수(종속회사)	23	24	24

(*1) 2019년 1월 1일로 개시하는 회계기간부터 K-IFRS 1116호 '리스'를 신규로 적용하였으며 최초 적용으로 인한 누적효과는 최초 적용일인 2019년 1월 1일에 반영하였습니다. 비교 표시된 전기 재무제표는 재작성되지 않았습니다.

(*2) 제66기 연결재무제표는 주주총회 승인전 재무제표이며, 향후 정기주주총회에서 재무제표 승인 관련 안건이 부결되거나 수정이 발생하는 경우 정정보고서를 통해 그 내용 및 사유 등을 반영할 예정입니다.

나. 요약재무정보

(단위 : 백만원)

구분	제 66 기	제 65 기	제 64 기
요약 재무상태표	2021년 12월 말	2020년 12월 말	2019년 12월 말
[유동자산]	5,213	5,095	6,542
· 현금및현금성자산	1,233	1,731	3,073
· 매출채권및기타채권	3,910	3,305	3,373
· 기타	70	59	96
[비유동자산]	1,911,700	1,921,799	1,923,619
· 장기매출채권및기타채권	-	-	10
· 유형자산	317	368	393
· 무형자산	930	882	641
· 투자부동산	136,868	139,686	140,026
· 기타	1,773,585	1,780,863	1,782,549
[매각예정비유동자산]	27,037	-	-
자산총계	1,943,950	1,926,894	1,930,161
[유동부채]	39,583	20,817	14,737
[비유동부채]	21,992	22,516	23,386
부채총계	61,575	43,333	38,123
[자본금]	31,323	31,323	31,323
[주식발행초과금]	1,251,350	1,251,350	1,251,350
[자기주식]	(11,625)	(11,625)	(11,625)
[기타자본]	560,896	560,411	559,309
[적립금]	26,000	37,500	53,000
[미처분이익잉여금]	24,431	14,602	8,681
자본총계	1,882,375	1,883,561	1,892,038
종속·관계·공동기업 투자주식의 평가방법	원가법	원가법	원가법
요약 포괄손익계산서	2021.01.01~12.31	2020.01.01~12.31	2019.01.01~12.31
영업수익	27,554	26,052	28,973
영업이익	14,975	13,166	17,598

당기순이익	23,625	13,482	7,966
총포괄이익	23,312	13,505	7,790
주당이익(단위:원)			
기본주당이익	393	224	132
희석주당이익	393	224	132

(*) 2019년 1월 1일로 개시하는 회계기간부터 K-IFRS 1116호 '리스'를 신규로 적용하였으며 최초 적용으로 인한 누적효과는 최초 적용일인 2019년 1월 1일에 반영하였습니다.

(*2) 제66기 연결재무제표는 주주총회 승인전 재무제표이며, 향후 정기주주총회에서 재무제표 승인 관련 안건이 부결되거나 수정이 발생하는 경우 정정보고서를 통해 그 내용 및 사유 등을 반영할 예정입니다.

2. 연결재무제표

연결 재무상태표

제 66 기	2021.12.31 현재
제 65 기	2020.12.31 현재
제 64 기	2019.12.31 현재

(단위 : 원)

	제 66 기	제 65 기	제 64 기
자산			
비유동자산	3,660,994,399,481	3,555,084,225,129	3,605,507,545,656
유형자산	2,042,973,604,188	1,933,053,426,296	1,918,489,681,968
영업권 이외의 무형자산	429,179,712,654	460,302,103,434	525,862,325,444
영업권	874,350,163,010	874,327,688,210	874,133,263,719
투자부동산	81,624,574,939	79,756,935,976	80,107,578,330
사용권자산	106,134,627,393	96,942,271,122	92,838,920,779
관계기업 및 공동기업투자	47,486,352,910	31,078,447,769	34,488,179,422
당기손익-공정가치 측정 금융자산	7,113,462,175	6,197,551,140	6,315,821,714
비유동 기타포괄손익-공정가치 측정 금융자산	24,124,009,137	19,295,425,527	20,693,054,177
장기매출채권 및 기타비유동채권	1,295,883,466	1,467,405,928	2,026,997,549
장기금융예치금	2,535,269,418	9,097,745,144	5,089,352,836
기타비유동자산	26,233,797,181	24,864,713,150	23,423,204,725
이연법인세자산	17,942,943,010	18,700,511,433	22,039,164,993
유동자산	1,277,244,705,780	942,466,720,981	760,826,107,799
재고자산	209,362,083,053	204,062,042,797	172,458,676,988
매출채권 및 기타유동채권	201,157,281,330	169,050,164,876	193,174,232,445
당기손익-공정가치금융자산	73,639,848,401	7,006,399,509	43,290,186,578
단기금융예치금	138,101,844,073	77,968,290,364	74,688,025,653
기타유동자산	82,646,744,408	97,272,985,968	78,043,863,480
당기법인세자산	3,564,276,196	377,592,288	8,852,052,409
현금및현금성자산	568,772,628,319	386,729,245,179	190,319,070,246
매각예정자산	23,549,235,000		
자산총계	4,961,788,340,261	4,497,550,946,110	4,366,333,653,455
자본			
지배기업의 소유주에게 귀속되는 자본	2,097,493,354,798	1,966,411,367,233	1,926,130,803,227
자본금	31,322,711,000	31,322,711,000	31,322,711,000

주식발행초과금	1,251,350,081,390	1,251,350,081,390	1,251,350,081,390
자기주식	(11,625,409,024)	(11,625,409,024)	(11,625,409,024)
기타자본구성요소	420,957,866,565	349,634,161,948	363,680,452,067
적립금	163,038,891,825	153,116,522,953	145,806,013,740
미처분이익잉여금(결손금)	242,449,213,042	192,613,298,966	145,596,954,054
비지배지분	1,773,353,528,551	1,528,298,537,781	1,411,494,642,891
자본총계	3,870,846,883,349	3,494,709,905,014	3,337,625,446,118
부채			
비유동부채	449,897,471,308	564,649,429,083	533,303,330,152
장기차입금	69,890,942,446	229,674,752,578	219,776,994,743
장기매입채무 및 기타비유동채무	2,798,977,948	2,521,042,120	2,624,591,357
비유동리스부채	12,440,153,847	11,361,765,099	6,396,867,697
순확정급여부채	1,901,414,801	871,342,127	1,883,821,418
이연법인세부채	361,385,679,757	318,963,722,055	302,039,320,884
기타비유동부채	1,480,302,509	1,256,805,104	581,734,053
유동부채	641,043,985,604	438,191,612,013	495,404,877,185
유동성장기차입금	159,956,352,732	60,000,000,000	120,005,915,290
단기차입금	95,734,777,670	19,516,962,956	6,980,143,898
매입채무 및 기타유동채무	285,951,633,145	276,435,391,836	277,935,526,443
유동리스부채	9,691,517,079	7,910,375,385	5,771,722,368
미지급법인세	36,515,443,930	31,353,878,103	30,985,287,295
기타유동부채	53,194,261,048	42,975,003,733	53,726,281,891
부채총계	1,090,941,456,912	1,002,841,041,096	1,028,708,207,337
자본과부채총계	4,961,788,340,261	4,497,550,946,110	4,366,333,653,455

연결 포괄손익계산서

제 66 기 2021.01.01 부터 2021.12.31 까지

제 65 기 2020.01.01 부터 2020.12.31 까지

제 64 기 2019.01.01 부터 2019.12.31 까지

(단위 : 원)

	제 66 기	제 65 기	제 64 기
수익(매출액)	2,415,059,149,467	2,280,487,378,280	2,103,591,289,157
매출원가	1,445,964,162,178	1,317,085,603,639	1,175,362,310,441
매출총이익	969,094,987,289	963,401,774,641	928,228,978,716
판매비	509,033,050,079	492,061,381,724	518,416,381,985
관리비	144,364,538,343	162,711,758,085	143,153,083,999
영업이익(손실)	315,697,398,867	308,628,634,832	266,659,512,732
순기타수익(비용)	(159,596,259)	13,086,780,411	(23,710,402,746)
순금융수익(원가)	5,259,097,501	2,540,142,362	163,615,045
지분법손익	(776,792,657)	21,196,276	1,004,321,873
법인세비용차감전순이익(손실)	320,020,107,452	324,276,753,881	244,117,046,904
법인세비용	94,691,766,683	105,744,875,162	87,727,266,148
당기순이익(손실)	225,328,340,769	218,531,878,719	156,389,780,756
기타포괄손익	194,377,037,843	(37,730,371,621)	40,266,240,439
당기순이익으로 재분류될 수 있는 항목(세후기타포괄손익)	202,338,591,720	(36,201,794,740)	42,916,520,136
해외사업장환산외환차이(세후기타포괄손익)	201,308,916,323	(36,234,054,681)	42,825,444,470
관계기업 및 공동기업 기타포괄손익 중 지분해당액	1,029,675,397	32,259,941	91,075,666
당기순이익으로 재분류되지 않는 항목(세후기타포괄손익)	(7,961,553,877)	(1,528,576,881)	(2,650,279,697)
순확정급여부채의 재측정요소	(3,798,379,289)	(182,431,952)	(4,793,154,826)
기타포괄손익-공정가치 측정 금융자산 평가손익	(5,178,189,441)	(1,397,628,650)	1,308,716,436
공동기업의 순확정급여부채의 재측정요소 중 지분해당액	53,502,580	14,463,907	(5,239,331)
관련 법인세효과	961,512,273	37,019,814	839,398,024
총포괄손익	419,705,378,612	180,801,507,098	196,656,021,195
당기순이익(손실)의 귀속			
지배기업의 소유주에게 귀속되는 당기순이익(손실)	85,985,012,798	77,512,476,206	48,378,510,223
비지배지분에 귀속되는 당기순이익(손실)	139,343,327,971	141,019,402,513	108,011,270,533
총 포괄손익의 귀속			
총 포괄손익, 지배기업의 소유주에게 귀속되는 지분	156,186,625,979	63,396,846,856	63,248,729,220
총 포괄손익, 비지배지분	263,518,752,633	117,404,660,242	133,407,291,975
주당이익			
기본주당이익(손실) (단위 : 원)	1,429	1,289	804
희석주당이익(손실) (단위 : 원)	1,429	1,289	804

연결 자본변동표

제 66 기 2021.01.01 부터 2021.12.31 까지

제 65 기 2020.01.01 부터 2020.12.31 까지

제 64 기 2019.01.01 부터 2019.12.31 까지

(단위 : 원)

		자본								비자본	자본 합계
		지배기업의 소유주에게 귀속되는 자본							지배기업의 소유주에 계 귀속되는 자본 합 계		
		자본금	주식발행초과금	자기주식	기타자본구성요소	적립금	미처분이익잉여금				
2019.01.01 (기초자본)	31,322,146,500	1,251,311,079,266	(11,625,409,024)	338,420,504,990	114,844,531,929	151,793,558,013	1,876,066,411,674	1,300,521,542,687	3,176,587,954,361		
회계정책변경에 따른 증가(감소)						(358,095,989)	(358,095,989)	(586,500,409)	(944,596,398)		
수정후 기초자본	31,322,146,500	1,251,311,079,266	(11,625,409,024)	338,420,504,990	114,844,531,929	151,435,462,024	1,875,708,315,685	1,299,935,042,278	3,175,643,357,963		
당기순이익(손실)						48,378,510,223	48,378,510,223	108,011,270,533	156,389,780,756		
기타포괄손익	기타포괄손익-공정가치 측정 금융자산 평가손익				562,929,288		562,929,288	668,398,957	1,231,328,245		
	해외사업장외화환산차이				15,989,568,953		15,989,568,953	26,835,875,517	42,825,444,470		
	관계기업 및 공동기업 기타포괄손익에 대한 지분				56,262,298		56,262,298	34,813,368	91,075,666		
	공동기업의 순확정급여 부채의 재측정요소 중 지분해당액						(1,958,051)	(1,958,051)	(3,281,280)		
	순확정급여부채의 재측 정요소						(1,736,583,491)	(1,736,583,491)	(2,139,785,120)		
	기타포괄손익-공정가치 측정 금융자산 처분으로 인한 대체										
	총포괄이익				16,808,760,539		46,639,968,681	63,248,729,220	133,407,291,975	196,656,021,195	
자본에 직접 반영된 소유주와의 거래 등	564,500	39,002,124		8,651,186,538	30,961,481,811	(52,478,476,651)	(12,826,241,678)	(21,847,691,362)	(34,673,933,040)		
주식보상비용											
연차배당						(21,516,994,840)	(21,516,994,840)	(17,686,173,766)	(39,203,168,606)		
법정적립금 전입					4,798,479,247	(4,798,479,247)					
임의적립금 전입					26,163,002,564	(26,163,002,564)					
임의적립금 이입											
기타포괄손익의 잉여금 대체											
종속회사 취득으로 인한 지분율 변동											
주식선택권의 행사	564,500	39,002,124		(23,334,204)			16,232,420	66,767,507	82,999,927		
비자본지분 증감								(4,228,285,103)	(4,228,285,103)		
기타				8,674,520,742			8,674,520,742		8,674,520,742		
2019.12.31 (기말자본)	31,322,711,000	1,251,350,081,390	(11,625,409,024)	363,680,452,067	145,806,013,740	145,596,954,054	1,926,130,803,227	1,411,494,642,891	3,337,625,446,118		
2020.01.01 (기초자본)	31,322,711,000	1,251,350,081,390	(11,625,409,024)	363,680,452,067	145,806,013,740	145,596,954,054	1,926,130,803,227	1,411,494,642,891	3,337,625,446,118		
회계정책변경에 따른 증가(감소)											
수정후 기초자본	31,322,711,000	1,251,350,081,390	(11,625,409,024)	363,680,452,067	145,806,013,740	145,596,954,054	1,926,130,803,227	1,411,494,642,891	3,337,625,446,118		
당기순이익(손실)						77,512,476,206	77,512,476,206	141,019,402,513	218,531,878,719		
기타포괄손익	기타포괄손익-공정가치 측정 금융자산 평가손익				(514,572,688)		(514,572,688)	(873,043,966)	(1,387,616,654)		
	해외사업장외화환산차이				(13,567,936,960)		(13,567,936,960)	(22,666,117,721)	(36,234,054,681)		
	관계기업 및 공동기업 기타포괄손익에 대한 지분				36,219,529		36,219,529	(3,959,588)	32,259,941		
	공동기업의 순확정급여						5,405,340	5,405,340	9,058,567		

	부채의 재측정요소 중 지분해당액											
	순확정급여부채의 재측 정요소						(74,744,571)	(74,744,571)	(80,679,563)	(155,424,134)		
	기타포괄손익-공정가 치 측정 금융자산 처분 으로 인한 대체											
총포괄이익				(14,046,290,119)			77,443,136,975	63,396,846,856	117,404,660,242	180,801,507,098		
자본에 직접 반영된 소유주와의 거래 등						7,310,509,213	(30,426,792,063)	(23,116,282,850)	(600,765,352)	(23,717,048,202)		
주식보상비용									15,571,524,648	15,571,524,648		
연차배당							(23,116,282,850)	(23,116,282,850)	(16,172,290,000)	(39,288,572,850)		
법정적립금 전입						5,360,451,569	(5,360,451,569)					
임의적립금 전입						17,450,057,644	(17,450,057,644)					
임의적립금 이입						(15,500,000,000)	15,500,000,000					
기타포괄손익의 잉여금 대체												
종속회사 취득으로 인한 지분율 변동												
주식선택권의 행사												
비지배자본 증감												
기타												
2020.12.31 (기말자본)	31,322,711,000	1,251,350,081,390	(11,625,409,024)	349,634,161,948	153,116,522,953	192,613,298,966	1,966,411,367,233	1,528,298,537,781	3,494,709,905,014			
2021.01.01 (기초자본)	31,322,711,000	1,251,350,081,390	(11,625,409,024)	349,634,161,948	153,116,522,953	192,613,298,966	1,966,411,367,233	1,528,298,537,781	3,494,709,905,014			
회계정책변경에 따른 증가(감소)												
수정후 기초자본	31,322,711,000	1,251,350,081,390	(11,625,409,024)	349,634,161,948	153,116,522,953	192,613,298,966	1,966,411,367,233	1,528,298,537,781	3,494,709,905,014			
당기순이익(손실)							85,985,012,798	85,985,012,798	139,343,327,971	225,328,340,769		
기타포괄손익	기타포괄손익-공정가 치 측정 금융자산 평가 손익			(1,905,523,917)				(1,905,523,917)	(3,239,398,958)	(5,144,922,875)		
	해외사업장외환손차 이			72,394,907,986				72,394,907,986	128,914,008,337	201,308,916,323		
	관계기업 및 공동기업 기타포괄손익에 대한 지분			838,096,178				838,096,178	191,579,219	1,029,675,397		
	공동기업의 순확정급여 부채의 재측정요소 중 지분해당액							19,994,572	19,994,572	33,508,008		53,502,580
	순확정급여부채의 재측 정요소							(1,145,861,638)	(1,145,861,638)	(1,724,271,944)		(2,870,133,582)
	기타포괄손익-공정가 치 측정 금융자산 처분 으로 인한 대체				(13,612,766)			13,612,766				
총포괄이익				71,313,867,481			84,872,758,498	156,186,625,979	263,518,752,633	419,705,378,612		
자본에 직접 반영된 소유주와의 거래 등				9,837,136		9,922,368,872	(35,036,844,422)	(25,104,638,414)	(18,463,761,863)	(43,568,400,277)		
주식보상비용									111,312,773	111,312,773		
연차배당							(25,114,475,550)	(25,114,475,550)	(18,565,237,500)	(43,679,713,050)		
법정적립금 전입						5,285,714,801	(5,285,714,801)					
임의적립금 전입						16,136,654,071	(16,136,654,071)					
임의적립금 이입						(11,500,000,000)	11,500,000,000					
기타포괄손익의 잉여금 대체												
종속회사 취득으로 인한 지분율 변동				9,837,136				9,837,136	(9,837,136)			
주식선택권의 행사												
비지배자본 증감												
기타												
2021.12.31 (기말자본)	31,322,711,000	1,251,350,081,390	(11,625,409,024)	420,957,866,565	163,038,891,825	242,449,213,042	2,097,493,354,798	1,773,353,528,551	3,870,846,883,349			

연결 현금흐름표

제 66 기 2021.01.01 부터 2021.12.31 까지

제 65 기 2020.01.01 부터 2020.12.31 까지

제 64 기 2019.01.01 부터 2019.12.31 까지

(단위 : 원)

	제 66 기	제 65 기	제 64 기
영업활동현금흐름	446,496,362,728	420,303,273,309	342,587,759,965
당기순이익(손실)	225,328,340,769	218,531,878,719	156,389,780,756
당기순이익조정을 위한 가감	347,557,580,596	375,906,165,702	382,531,566,244
퇴직급여	14,127,166,315	14,468,315,545	11,976,058,004
유형자산감가상각비	132,823,081,595	126,617,813,721	117,310,442,376
투자부동산감가상각비	409,789,039	391,410,578	407,037,248
무형자산상각비	91,520,774,001	101,119,078,592	129,026,786,836
사용권자산상각비	12,191,103,774	9,951,770,257	8,559,087,860
주식보상비용	2,715,060,838	16,487,782,502	61,170,428
유형자산손상차손			1,447,965,453
무형자산손상차손		440,718,080	77,899,466
사용권자산손상차손		705,050,880	480,050,365
선급금손상차손	130,000,000	2,153,068,158	
매출채권손상차손	96,403,963	170,706,444	160,413,743
매출채권처분손실	22,557,546	37,966,805	19,774,295
유형자산처분손실	4,389,543,540	8,456,808,772	23,698,450,856
무형자산처분손실	48,362,858	26,065,000	1,891,478
당기순익-공정가치 측정 금융자산 처분손실		106,880,501	165,937,328
당기순익-공정가치 측정 금융자산 평가손실	680,835,582	4,044,535	270,768,397
종속기업투자처분손실			252,232,964
기타의 대손상각비	273,675,403	21,387,766	384,709
외화환산손실	370,660,895	419,310,439	248,873,099
이자비용	9,038,653,861	9,019,144,907	10,940,120,978
기타 현금의 유출 없는 비용등	841,790,536	1,460,206,166	4,695,449,652
법인세비용	94,691,766,683	105,744,875,162	87,727,266,148
지분법이익	776,792,657	(21,196,276)	(1,004,321,873)
유형자산처분이익	(979,676,763)	(4,987,265,630)	(3,111,840,478)
투자부동산처분이익	(771,377,834)		
무형자산처분이익		(402,216,845)	
유형자산손상차손환입		(785,000,000)	
무형자산손상차손환입	(152,310,000)	(476,700,000)	
종속기업투자주식처분이익		(1,901,340,276)	(7,316,797)
외화환산이익	(359,107,010)	(191,350,892)	(183,503,854)

당기손익-공정가치 측정 금융자산 처분이 익	(198,363,022)	(407,177,954)	(571,625,541)
당기손익-공정가치 측정 금융자산 평가이 익	(161,104,752)	(308,370,183)	(641,288,501)
이자수익	(14,430,357,490)	(11,817,841,181)	(8,540,663,385)
배당금수익	(332,284,902)	(502,916,622)	(298,625,152)
기타 현금의 유입 없는 수익등	(205,856,717)	(94,863,249)	(637,309,858)
영업활동으로인한자산·부채의변동	(60,255,403,064)	(98,447,034,648)	(96,869,674,481)
매출채권의 감소(증가)	(16,900,806,038)	28,030,357,776	(3,915,802,566)
기타채권의 감소(증가)	4,403,263,495	(5,305,044,472)	6,645,814,364
재고자산의 감소(증가)	(14,630,666,411)	(35,408,975,309)	6,463,554,674
기타유동자산의 감소(증가)	1,482,736,635	(56,336,965,542)	(64,450,735,704)
기타비유동자산의 감소(증가)	(1,041,804,308)	(1,762,101,990)	110,255,446
매입채무의 증가(감소)	3,911,413,754	15,052,684,935	(7,554,787,961)
기타채무의 증가(감소)	(23,295,005,440)	(16,606,176,876)	(5,291,265,445)
기타유동부채의 증가(감소)	3,013,684,707	(11,950,778,814)	(12,556,943,734)
기타비유동부채의 증가(감소)			21,968,572
사외적립자산의 증감	(1,760,470,917)	(7,818,881,434)	(8,816,442,341)
퇴직금지급액	(15,357,311,298)	(6,341,152,922)	(7,525,289,786)
기타장기종업원급여부채의 지급	(80,437,243)		
이자수취(영업)	13,624,619,979	11,339,097,260	7,321,314,950
배당금수취(영업)	332,284,902	521,316,622	1,762,994,197
이자지급(영업)	(7,020,297,227)	(9,046,543,310)	(10,515,243,363)
법인세납부	(73,070,763,227)	(78,501,607,036)	(98,032,978,338)
투자활동현금흐름	(273,595,695,442)	(129,927,399,437)	(243,030,160,988)
종속기업투자의 처분		1,927,291,247	1,043,267,190
유형자산의 처분	3,555,995,038	7,213,269,063	6,679,837,871
무형자산의 처분	1,714,064,668	3,808,508,820	50,000,000
투자부동산의 처분	3,475,500,000		
매각예정비유동자산의 처분	2,500,000,000		
영업보증금의 감소	133,690,000	124,580,000	35,228,690
임차보증금의 감소	1,209,087,058	1,186,504,560	258,796,437
단기대여금의 회수	5,347,337	1,236,670,515	245,000,000
당기손익-공정가치 측정 금융자산의 증가	(224,091,216,884)	37,006,680,744	28,660,145,455
당기손익-공정가치 측정 금융자산의 감소	156,220,489,149		
기타포괄손익-공정가치 측정 금융자산의 증 가	(10,139,993,050)		(18,589,947,999)
기타포괄손익-공정가치 측정 금융자산의 감 소	158,528,800		
유형자산의 취득	(142,700,607,393)	(164,327,946,969)	(201,888,750,760)
무형자산의 취득	(4,757,807,753)	(6,335,030,414)	(4,943,918,951)
투자부동산의 취득	(44,701,900)		(15,950,000)

관계기업에 대한 투자자산의 취득	(16,101,519,823)		
영업보증금의 증가	(93,400,000)	(128,690,000)	(119,580,000)
임차보증금의 증가	(1,256,047,024)	(712,830,002)	(212,766,694)
단기대여금의 증가			(245,000,000)
장·단기 금융예치금의 증가(감소)	(43,383,103,665)	(12,335,071,671)	(53,986,522,227)
사업결합으로 인한 현금의 증가		1,408,664,670	
재무활동현금흐름	(37,020,356,324)	(84,917,148,284)	(172,450,085,170)
주식선택권행사로 인한 현금유입			16,232,420
임대보증금의 증가	820,100,000		205,031,428
단기차입금의 증가	532,761,398,466	452,505,736,541	936,967,035,659
장기차입금의 증가			30,000,000,000
사채의 증가		69,753,780,000	
임대보증금의 감소	(563,500,000)	(90,000,000)	(107,000,000)
단기차입금의 상환	(456,543,281,285)	(439,977,036,746)	(1,038,918,196,510)
유동성장기차입금의 상환	(60,000,000,000)	(60,000,000)	(60,000,000)
유동성사채의 상환		(120,000,000,000)	(50,000,000,000)
배당금지급	(43,679,713,050)	(39,288,572,850)	(39,253,491,849)
리스부채의 상환	(9,815,360,455)	(7,761,055,229)	(7,103,002,795)
비지배지분의 증감			(4,196,693,523)
현금및현금성자산에 대한 환율변동효과	46,163,072,178	(9,048,550,655)	5,426,297,145
현금및현금성자산의순증가(감소)	182,043,383,140	196,410,174,933	(67,466,189,048)
기초현금및현금성자산	386,729,245,179	190,319,070,246	257,785,259,294
기말현금및현금성자산	568,772,628,319	386,729,245,179	190,319,070,246

3. 연결재무제표 주석

주석

제 66(당) 기 : 2021년 1월 1일부터 2021년 12월 31일까지

제 65(전) 기 : 2020년 1월 1일부터 2020년 12월 31일까지

주식회사 오리온홀딩스와 그 종속기업

1. 일반사항

이 재무제표는 기업회계기준서 제1110호 '연결재무제표'에 의한 지배기업인 (주)오리온홀딩스(이하 "당사" 또는 "지배기업")와 연결재무제표 작성대상 종속기업(이하 (주)오리온홀딩스와 그 종속기업을 일괄하여 "연결실체")을 연결대상으로 하여 작성된 연결재무제표입니다.

(1) 지배기업의 개요

(주)오리온홀딩스(이하 "당사" 또는 "지배기업")는 1956년 7월 25일에 각종 과자류의 제조 및 판매를 목적으로 설립되어, 1975년 6월 27일에 한국거래소가 개설한 유가증권 시장에 주식을 상장하였습니다. 당사의 본점은 서울특별시 용산구 백범로에 위치하고 있습니다. 당사는 설립 후 수차례의 증자를 거쳐 당기말 현재 자본금은 31,323백만원이며, 당사의 대주주는 이화경(32.63%) 외 특수관계자 6인(31.21%)으로 구성되어 있습니다.

한편, 당사는 2016년 11월 22일자 이사회에서 '투자사업부문'과 '과자류 제조 및 판매부문'을 인적분할하는 결의를 하였으며, 2017년 3월 31일자 주주총회에서 동 결의안을 원안대로 승인하였습니다. 이에 따라 당사는 2017년 6월 1일을 분할기일로 하여 인적분할의 방법으로 (주)오리온을 신설하고, 분할존속회사의 명칭을 (주)오리온홀딩스로 변경하였습니다.

(2) 지배·종속기업의 현황

당기말과 전기말 현재 연결실체의 지배·종속기업의 현황은 다음과 같습니다.

회사명	소재지	상위 지배기업	소유자본율					
			당기말			전기말		
			최상위 지배기업	종속기업	합계	최상위 지배기업	종속기업	합계
(주)오리온홀딩스	국내	최상위지배기업	-	-	-	-	-	-
(주)오리온(*1)	국내	(주)오리온홀딩스	37.37%	-	37.37%	37.37%	-	37.37%
(주)리온자산개발	국내	(주)오리온홀딩스	100.00%	-	100.00%	100.00%	-	100.00%
(주)쇼박스	국내	(주)오리온홀딩스	57.50%	-	57.50%	57.50%	-	57.50%
(주)메가마크	국내	(주)오리온홀딩스	100.00%	-	100.00%	100.00%	-	100.00%
(주)하이랜드디앤씨	국내	(주)오리온홀딩스	100.00%	-	100.00%	100.00%	-	100.00%
PAN Orion Corp. Limited	홍콩	(주)오리온	-	95.15%	95.15%	-	95.15%	95.15%
Orion International Euro LLC.	러시아	(주)오리온	-	100.00%	100.00%	-	100.00%	100.00%
Orion Food VINA Co., Ltd.	베트남	(주)오리온	-	100.00%	100.00%	-	100.00%	100.00%
Orion Nutritionals Private Ltd.	인도	(주)오리온	-	100.00%	100.00%	-	100.00%	100.00%

Supreme Star Investment Limited	홍콩	(주)오리온홀딩스	62.66%	11.23%	73.89%	62.66%	11.23%	73.89%
SHOWBOX Inc.	중국	(주)쇼박스	-	100.00%	100.00%	-	100.00%	100.00%
(주)미소인	국내	(주)메가마크	-	100.00%	100.00%	-	100.00%	100.00%
Orion Food Co., Ltd.	중국	PAN Orion Corp. Limited	-	100.00%	100.00%	-	100.00%	100.00%
Orion Food (Shanghai) Co.,Ltd.	중국	PAN Orion Corp. Limited	-	100.00%	100.00%	-	100.00%	100.00%
Orion Food Guangzhou Co.,Ltd.	중국	PAN Orion Corp. Limited	-	100.00%	100.00%	-	100.00%	100.00%
Orion Food (Shen Yang) Co.,Ltd.	중국	PAN Orion Corp. Limited	-	100.00%	100.00%	-	100.00%	100.00%
Orion (Bei Tun) Agro Processing Co.,Ltd.(+2)	중국	Orion Food Co., Ltd.	-	-	-	-	100.00%	100.00%
Orion Consulting Co.,Ltd.(+3)	중국	Supreme Star Investment Limited	-	-	-	-	100.00%	100.00%
Orion Agro Co.,Ltd.	중국	Orion Food Co., Ltd.	-	100.00%	100.00%	-	100.00%	100.00%
Orion Agro DuoLun Co.,Ltd.	중국	Orion Food Co., Ltd.	-	100.00%	100.00%	-	100.00%	100.00%
LangFang Green Eco Packaging Co.,Ltd.	중국	Orion Food Co., Ltd.	-	100.00%	100.00%	-	100.00%	100.00%
(주)오리온재주용양수	국내	(주)오리온홀딩스	94.56%	-	94.56%	94.56%	-	94.56%
Beijing Zhongguan MegaboxCinema Co.,Ltd.	중국	Supreme Star Investment Limited	-	90.00%	90.00%	-	90.00%	90.00%
Orion F&B US, Inc.(+4)	미국	(주)오리온	-	100.00%	100.00%	-	-	-

(*1) 당사의 지분율은 50% 미만이나, 대주주 등과의 의결권 행사 등에 관한 약정의 존재 등을 종합적으로 고려하여 지배력이 있는 것으로 판단하여 종속기업으로 분류하였습니다.

(*2) 당기 중 Orion (Bei Tun) Agro Processing Co.,Ltd.는 청산되었습니다.

(*3) 당기 중 Orion Consulting Co.,Ltd.는 청산되었습니다.

(*4) 당기 중 Orion F&B US, Inc.는 설립되었습니다.

(3) 지배기업과 종속기업의 요약 재무정보

당기와 전기의 지배기업과 연결대상 종속기업에 대한 요약재무정보는 다음과 같습니다.

① 당기

(단위: 백만원)							
회사명	주요 사업	자산	부채	자본	매출액	당기손이익 (손실)	총포괄이익 (손실)
(주)오리온홀딩스	투자사업	1,943,950	61,575	1,882,375	27,554	23,625	23,312
(주)오리온	과자류 생산/판매	1,268,635	399,647	868,988	807,372	92,263	89,385
(주)메가마크	종합 건설업	27,330	409	26,921	-	(15)	(15)
(주)리온자산개발	부동산 개발 및 분양	8,067	54,617	(46,550)	-	(2,278)	(2,278)
(주)하이랜드디앤씨	주거용 건물 개발 및 공급업	6,722	41,203	(34,481)	-	(1,732)	(1,732)
(주)미소인	주거용 건물 개발 및 공급업	10,730	78,188	(67,458)	-	(2,876)	(2,876)
(주)쇼박스	영화, 방송 및 공연산업	160,138	22,998	137,140	50,676	2,320	2,516
SHOWBOX Inc.	영화기획/개발	583	5	578	258	(258)	(183)
(주)오리온재주용양수	음료사업	123,706	60,746	62,960	15,163	(4,099)	(4,052)
Beijing Zhongguan Megabox Cinema Co., Ltd.	영화관운영	15,374	5,767	9,607	7,399	2,583	2,583
Supreme Star Investment Limited	투자지주회사	8,093	-	8,093	-	2,545	2,545
Orion Consulting Co., Ltd.(+)	컨설팅	-	-	-	-	(46)	(46)
PAN Orion Corp. Limited	지주회사	367,190	3,829	363,361	-	(1,231)	(6,257)
Orion International Euro LLC.	과자류 생산/판매	132,318	13,158	119,160	116,987	13,780	13,780
Orion Food VINA Co., Ltd.	과자류 생산/판매	419,802	53,945	365,857	341,449	56,912	56,912
Orion Nutritionals Private Ltd.	과자류 생산/판매	23,885	1,908	21,977	3,129	(4,401)	(4,401)
Orion Food Co., Ltd.	과자류 생산/판매	791,318	164,862	626,456	1,100,237	88,737	88,735
Orion Food (Shanghai) Co., Ltd.	과자류 생산	368,552	39,174	329,378	192,572	18,099	18,099
Orion Food Guangzhou Co., Ltd.	과자류 생산	237,565	30,153	207,412	129,257	12,797	12,797
Orion Food (Shen Yang) Co., Ltd.	과자류 생산	188,502	51,080	137,422	91,701	7,458	7,458

Orion (Bei Tun) Agro Processing Co., Ltd.(*)	농산물 가공	-	-	-	-	111	111
Orion Agro Co., Ltd.	음식료품 제조업	12,412	1,589	10,823	10,460	807	807
Orion Agro DuoLun Co., Ltd.	농산물 가공	4,761	992	3,769	3,539	133	133
LangFang Green Eco Packaging Co., Ltd.	포장제조	33,587	5,836	27,751	27,747	3,104	3,104
Orion F&B US, Inc.	과자류 판매	869	693	176	858	136	136
합계		6,154,089	1,092,374	5,061,715	2,926,358	308,474	300,573

(*) 당기 중 Orion (Bei Tun) Agro Processing Co.,Ltd. 및 Orion Consulting Co., Ltd.은 청산하였으며, 상기 재무정보는 청산 이전까지의 금액입니다.

상기 주요 재무현황은 지배기업과 종속기업의 별도재무제표 기준입니다.

② 전기

(단위: 백만원)							
회사명	주요 사업	자산	부채	자본	매출액	당기순이익 (손실)	총포괄이익 (손실)
(주)오리온홀딩스	투자사업	1,926,894	43,333	1,883,561	26,052	13,482	13,505
주식회사 오리온	과자류 생산 / 판매	1,206,951	398,318	808,633	769,223	75,659	75,580
(주)메가마크	종합 건설업	27,334	398	26,936	-	(111)	(111)
(주)리온자산개발	부동산 개발 및 분양	8,001	52,273	(44,272)	-	(2,023)	(2,023)
(주)하이랜드디앤씨	주거용 건물 개발 및 공급업	6,661	39,410	(32,749)	-	(1,532)	(1,532)
(주)미소인	주거용 건물 개발 및 공급업	10,651	75,233	(64,582)	-	(2,466)	(2,466)
(주)쇼박스	영화, 방송 및 공연산업	150,430	15,918	134,512	46,686	(2,612)	(3,082)
SHOWBOX Inc.	영화기획/개발	765	4	761	147	(382)	(369)
PAN Orion Corp. Limited	지주회사	336,283	623	335,660	-	(228)	(1,580)
Orion International Euro LLC	과자류 생산 / 판매	79,246	9,116	70,130	89,040	13,873	13,873
Orion Food VINA Co.,Ltd.	과자류 생산 / 판매	325,030	48,004	277,026	291,989	56,645	56,645
Orion NUTRITIONALS Private Limited	과자류 판매	20,499	677	19,822	348	(1,921)	(1,921)
Supreme Star Investment Limited	투자지주회사	7,846	3,172	4,674	-	(713)	(713)
Orion Food Co.,Ltd.	과자류 생산 / 판매	688,817	211,014	477,803	1,095,335	108,420	108,420
Orion Food(Shanghai) Co.,Ltd.	과자류 생산	314,797	36,935	277,862	171,835	15,753	15,753
Orion Food Guangzhou Co.,Ltd.	과자류 생산	208,932	35,282	173,650	125,105	15,126	15,126
Orion Food (Shen Yang) Co.,Ltd.	과자류 생산	169,236	53,301	115,935	78,743	8,172	8,172
Orion (Bei Tun) Agro Processing Co.,Ltd.	농산물 가공	18,333	9	18,324	-	12,006	12,006
Orion Agro BeiTun Co.,Ltd.(*1)	농산물 생산/판매	-	-	-	-	391	391
Orion Agro Co.,Ltd.	음식료품 제조업	9,538	596	8,942	10,796	1,035	1,035
Orion Agro DuoLun Co.,Ltd.	농산물 가공	3,433	179	3,254	3,720	237	237
Orion Consulting Co.,Ltd.	컨설팅	3,928	1	3,927	-	1,907	1,907
북경메가미디어유한공사(*2)	영화제작자문	-	-	-	-	(5)	(5)
LangFang Green Eco Packaging Co.,Ltd.(*3)	포장제조	27,153	5,198	21,955	25,364	3,360	3,360
㈜오리온제주용암수	음료사업	127,726	60,714	67,012	7,963	(6,137)	(6,209)
오리온투자개발(*3)	투자개발	-	-	-	-	(4)	(4)
Beijing Zhongguan Megabox Cinema Co.,Ltd.(*4)	영화관운영	14,067	7,887	6,180	2,506	(846)	(846)
합계		5,692,551	1,097,595	4,594,956	2,744,852	307,086	305,149

(*1) 전기 중 Orion Agro BeiTun Co., Ltd.는 청산하였으며, 상기 재무정보는 청산 이전까지의 금액입니다.

(*2) 전기 중 량방애보포장유한공사는 LangFang Green Eco Packaging Co., Ltd.로 사명을

변경하였습니다.

(*3) 전기 중 오리온투자개발 및 북경메가미디어유한공사는 청산하였으며, 상기 재무정보는 청산 이전까지의 금액입니다.

(*4) Beijing Zhongguan Megabox Cinema Co.,Ltd.의 재무정보는 지배력 획득 이후의 금액입니다.

상기 주요 재무현황은 지배기업과 종속기업의 별도재무제표 기준입니다.

2. 중요한 회계정책

다음은 재무제표 작성에 적용된 중요한 회계정책입니다. 이러한 정책은 별도의 언급이 없다면, 표시된 회계기간에 계속적으로 적용됩니다.

2.1 재무제표 작성 기준

연결실체의 연결재무제표는 한국채택국제회계기준(이하 기업회계기준)에 따라 작성되었습니다. 한국채택국제회계기준은 국제회계기준위원회("IASB")가 발표한 기준서와 해석서 중 대한민국이 채택한 내용을 의미합니다.

재무제표는 다음을 제외하고는 역사적 원가에 기초하여 작성하였습니다.

- 특정 금융자산과 금융부채(파생상품 포함)
- 순공정가치로 측정하는 매각예정자산
- 확정급여제도와 공정가치로 측정하는 사외적립자산

한국채택국제회계기준은 재무제표 작성 시 중요한 회계추정의 사용을 허용하고 있으며, 회계정책을 적용함에 있어 경영진의 판단을 요구하고 있습니다. 보다 복잡하고 높은 수준의 판단이 필요한 부분이나 중요한 가정 및 추정이 필요한 부분은 주석 3에서 설명하고 있습니다.

2.2 회계정책과 공시의 변경

2.2.1 연결실체가 채택한 제·개정 기준서 및 해석서

연결실체는 2021년 1월 1일로 개시하는 회계기간부터 다음의 제·개정 기준서 및 해석서를 신규로 적용하였습니다.

(1) 기업회계기준서 제1109호 '금융상품', 제1039호 '금융상품: 인식과 측정', 제1107호 '금융상품: 공시', 제1104호 '보험계약' 및 제1116호 '리스' 개정 - 이자율지표 개혁(2단계 개정)

이자율지표 개혁과 관련하여 상각후원가로 측정되는 금융상품의 이자율지표 대체 시 장부금액이 아닌 유효이자율을 조정하고, 위험회피관계에서 이자율지표 대체가 발생한 경우에도 중단없이 위험회피회계를 계속할 수 있도록 하는 등의 예외규정을 포함하고 있습니다. 해당 기준서의 개정이 재무제표에 미치는 중요한 영향은 없습니다.

(2) 기업회계기준서 제1116호 '리스' 개정 - 2021년 6월 30일 후에도 제공되는 코로나19 관련 임차료 할인 등

코로나19의 직접적인 결과로 발생한 임차료 할인 등이 리스변경에 해당하는지 평가하지 않을 수 있도록 하는 실무적 간편법의 적용대상이 2022년 6월 30일 이전에 지급하여야 할 리스료에 영향을 미치는 리스료 감면으로 확대되었습니다. 연결실체는 기업회계기준서 제1116호의 개정을 조기도입 하였습니다. 해당 기준서의 개정이 재무제표에 미치는 중요한 영향은 없습니다.

2.2.2 연결실체가 적용하지 않은 제·개정 기준서 및 해석서

제정 또는 공표되었으나 시행일이 도래하지 않아 적용하지 아니한 제·개정 기준서 및 해석서는 다음과 같습니다.

(1) 기업회계기준서 제1103호 '사업결합' 개정 - 개념체계의 인용

사업결합 시 인식할 자산과 부채의 정의를 개정된 재무보고를 위한 개념체계를 참조하도록 개정되었으나, 기업회계기준서 제1037호 '충당부채, 우발부채 및 우발자산' 및 해석서 제2121호 '부담금'의 적용범위에 포함되는 부채 및 우발부채에 대해서는 해당 기준서를 적용하도록 예외를 추가하고, 우발자산이 취득일에 인식되지 않는다는 점을 명확히 하였습니다. 동 개정사항은 2022년 1월 1일 이후 시작하는 회계연도부터 적용되며, 조기적용이 허용됩니다. 연결실체는 동 개정으로 인해 재무제표에 중요한 영향은 없을 것으로 예상하고 있습니다.

(2) 기업회계기준서 제1016호 '유형자산' 개정 - 의도한 사용 전의 매각금액

기업이 자산을 의도한 방식으로 사용하기 전에 생산된 품목의 판매에서 발생하는 수익을 생산원가와 함께 당기손익으로 인식하도록 요구하며, 유형자산의 취득원가에서 차감하는 것을 금지하고 있습니다. 동 개정사항은 2022년 1월 1일 이후 시작하는 회계연도부터 적용되며, 조기적용이 허용됩니다. 연결실체는 동 개정으로 인해 재무제표의 중요한 영향은 없을 것으로 예상하고 있습니다.

(3) 기업회계기준서 제1037호 '충당부채, 우발부채 및 우발자산' 개정 - 손실부담계약: 계약 이행원가

손실부담계약을 식별할 때 계약이행원가의 범위를 계약 이행을 위한 증분원가와 계약 이행에 직접 관련되는 다른 원가의 배분이라는 점을 명확히 하였습니다. 동 개정사항은 2022년 1월 1일 이후 시작하는 회계연도부터 적용되며, 조기적용이 허용됩니다. 연결실체는 동 개정으로 인해 재무제표에 중요한 영향은 없을 것으로 예상하고 있습니다.

(4) 기업회계기준서 제1001호 '재무제표 표시' 개정 - 부채의 유동/비유동 분류

보고기간말 현재 존재하는 실질적인 권리에 따라 유동 또는 비유동으로 분류되며, 부채의 결제를 연기할 수 있는 권리의 행사가능성이나 경영진의 기대는 고려하지 않습니다. 또한, 부채의 결제에 자기지분상품의 이전도 포함되나, 복합금융상품에서 자기지분상품으로 결제하는 옵션이 지분상품의 정의를 충족하여 부채와 분리하여 인식된 경우는 제외됩니다. 동 개정사항은 2023년 1월 1일 이후 시작하는 회계연도부터 적용하며, 조기적용이 허용됩니다. 연결

실체는 동 개정으로 인해 재무제표에 중요한 영향은 없을 것으로 예상하고 있습니다.

(5) 기업회계기준서 제1117호 '보험계약' 제정

기업회계기준서 제1117호 '보험계약'은 기업회계기준서 제1104호 '보험계약'을 대체할 예정입니다. 보험계약에 따른 모든 현금흐름을 추정하고 보고시점의 가정과 위험을 반영한 할인율을 사용하여 보험부채를 측정하고, 매 회계연도별로 계약자에게 제공한 서비스(보험보장)를 반영하여 수익을 발생주의로 인식하도록 합니다. 또한, 보험사건과 관계없이 보험계약자에게 지급하는 투자요소(해약/만기환급금)는 보험수익에서 제외하며, 보험손익과 투자손익을 구분 표시하여 정보이용자가 손익의 원천을 확인할 수 있도록 하였습니다. 동 기준서는 2023년 1월 1일 이후 최초로 시작하는 회계연도부터 적용되며, 기업회계기준서 제1109호 '금융상품'을 적용한기업은 조기적용이 허용됩니다. 연결실체는 동 제정으로 인해 재무제표에 중요한 영향은 없을 것으로 예상하고 있습니다.

(6) 기업회계기준서 제1001호 '재무제표 표시' - '회계정책'의 공시

중요한 회계정책을 정의하고 공시하도록 하며, 중요성 개념을 적용하는 방법에 대한 지침을 제공하기 위하여 국제회계기준 실무서 2 '회계정책 공시'를 개정하였습니다. 동 개정 사항은 2023년 1월 1일 이후 최초로 시작하는 회계연도부터 적용되며 조기적용이 허용됩니다. 연결실체는 동 개정으로 인해 재무제표에 중요한 영향은 없을 것으로 예상하고 있습니다.

(7) 기업회계기준서 제1008호 '회계정책, 회계추정의 변경 및 오류' - '회계추정'의 정의

회계추정을 정의하고, 회계정책의 변경과 구별하는 방법을 명확히 하였습니다. 동 개정 사항은 2023년 1월 1일 이후 최초로 시작하는 회계연도부터 적용되며 조기적용이 허용됩니다. 연결실체는 동 개정으로 인해 재무제표에 중요한 영향은 없을 것으로 예상하고 있습니다.

(8) 기업회계기준서 제1012호 '법인세' - 단일거래에서 생기는 자산과 부채에 대한 이연법인세

자산 또는 부채가 최초로 인식되는 거래의 최초 인식 예외 요건에 거래시점 동일한 가산할 일시적차이와 차감할 일시적차이를 발생시키지 않는 거래라는 요건을 추가하였습니다. 동 개정사항은 2023년 1월 1일 이후 시작하는 회계연도부터 적용하며, 조기적용이 허용됩니다. 연결실체는 동 개정으로 인해 재무제표에 중요한 영향은 없을 것으로 예상하고 있습니다.

(9) 한국채택국제회계기준 연차개선 2018-2020

한국채택국제회계기준 연차개선 2018-2020은 2022년 1월 1일 이후 시작하는 회계연도부터 적용되며, 조기적용이 허용됩니다. 당사는 동 개정으로 인해 재무제표에 중요한 영향은 없을 것으로 예상하고 있습니다.

- 기업회계기준서 제1101호 '한국채택국제회계기준의 최초 채택': 최초채택기업인 종속기업
- 기업회계기준서 제1109호 '금융상품': 금융부채 제거 목적의 10% 테스트 관련 수수료
- 기업회계기준서 제1116호 '리스': 리스 인센티브
- 기업회계기준서 제1041호 '농림어업': 공정가치 측정

2.3 연결

연결실체는 기업회계기준서 제1110호 '연결재무제표'에 따라 연결재무제표를 작성하고 있습니다.

(1) 종속기업

종속기업은 지배기업이 지배하고 있는 모든 기업입니다. 연결실체가 투자한 기업에 관여해서 변동이익에 노출되거나 변동이익에 대한 권리가 있고, 투자한 기업에 대해 자신의 힘으로 그러한 이익에 영향을 미칠 능력이 있는 경우, 해당 기업을 지배한다고 판단합니다. 종속기업은 연결실체가 지배하게 되는 시점부터 연결재무제표에 포함되며, 지배력을 상실하는 시점에 연결재무제표에서 제외됩니다.

연결실체의 사업결합은 취득법으로 회계처리 됩니다. 이전대가는 취득일의 공정가치로 측정하고, 사업결합으로 취득한 식별가능한 자산·부채 및 우발부채는 취득일의 공정가치로 최초 측정하고 있습니다. 연결실체는 청산 시 순자산의 비례적 몫을 제공하는 비지배지분을 사업결합 건별로 판단하여 피취득자의 순자산 중 비례적 지분 또는 공정가치로 측정합니다. 그 밖의 비지배지분은 다른 기준서의 요구사항이 없다면 공정가치로 측정합니다. 취득관련 원가는 발생 시 당기비용으로 인식됩니다.

영업권은 이전대가, 피취득자에 대한 비지배지분의 금액과 취득자가 이전에 보유하고 있던 피취득자에 대한 지분의 취득일의 공정가치 합계액이 취득한 식별가능한 순자산을 초과하는 금액으로 인식됩니다. 이전대가 등이 취득한 종속기업 순자산의 공정가액보다 작다면, 그 차액은 당기손익으로 인식됩니다.

연결실체 내의 기업간에 발생하는 거래로 인한 채권, 채무의 잔액, 수익과 비용 및 미실현이익 등은 제거됩니다. 또한 종속기업의 회계정책은 연결실체에서 채택한 회계정책을 일관성 있게 적용하기 위해 차이가 나는 경우 수정됩니다.

지배력의 상실을 발생시키지 않는 비지배지분과의 거래는 비지배지분의 조정금액과 지급 또는 수취한 대가의 공정가치의 차이를 지배기업의 소유주에게 귀속되는 자본으로 직접 인식합니다.

연결실체가 종속기업에 대해 지배력을 상실하는 경우, 보유하고 있는 해당 기업의 잔여 지분은 동 시점에 공정가치로 재측정되며, 관련 차액은 당기손익으로 인식됩니다.

(2) 관계기업

관계기업은 연결실체가 유의적 영향력을 보유하는 기업이며, 관계기업 투자는 최초에 취득 원가로 인식하며 이후 지분법을 적용합니다. 연결실체와 관계기업 간의 거래에서 발생한 미실현이익은 연결실체의 관계기업에 대한 지분에 해당하는 부분만큼 제거됩니다. 관계기업의 손실 중 연결실체의 지분이 관계기업에 대한 투자지분(순투자의 일부를 구성하는 장기투자 지분 포함)과 같거나 초과하는 경우에는 지분법 적용을 중지합니다. 단, 연결실체의 지분이 영(0)으로 감소된 이후 추가 손실분에 대하여 연결실체에 법적-의제의무가 있거나, 관계기업을 대신하여 지급하여야 하는 경우, 그 금액까지만 손실과 부채로 인식합니다. 또한 관계기업 투자에 대한 객관적인 손상의 징후가 있는 경우 관계기업 투자의 회수가능액과 장부금액과의 차이는 손상차손으로 인식됩니다. 연결실체는 지분법을 적용하기 위하여 관계기업의

재무제표를 이용할 때, 유사한 상황에서 발생한 동일한 거래나 사건에 대하여 연결실체가 적용하는 회계정책과 동일한 회계정책이 적용되었는지 검토하여 필요한 경우 관계기업의 재무제표를 조정합니다.

(3) 공동약정

둘 이상의 당사자들이 공동지배력을 보유하는 공동약정은 공동영업 또는 공동기업으로 분류됩니다. 공동영업자는 공동영업의 자산과 부채에 대한 권리와 의무를 보유하며, 공동영업의 자산과 부채, 수익과 비용 중 자신의 몫을 인식합니다. 공동기업참여자는 공동기업의 순자산에 대한 권리를 가지며, 지분법을 적용합니다.

2.4 외화환산

(1) 기능통화와 표시통화

연결실체는 연결실체 내 개별기업의 재무제표에 포함되는 항목들을 각각의 영업활동이 이뤄지는 주된 경제 환경에서의 통화("기능통화")를 적용하여 측정하고 있습니다. 지배기업의 기능통화는 대한민국 원화이며, 연결재무제표는 대한민국 원화로 표시되어 있습니다.

(2) 외화거래와 보고기간말의 환산

외화거래는 거래일의 환율 또는 재측정되는 항목인 경우 평가일의 환율을 적용한 기능통화로 인식됩니다. 외화거래의 결제나 화폐성 외화 자산·부채의 환산에서 발생하는 외환차이는 당기손익으로 인식됩니다. 다만, 조건을 충족하는 현금흐름위험회피나 순투자의 위험회피의 효과적인 부분과 관련되거나 보고기업의 해외사업장에 대한 순투자의 일부인 화폐성항목에서 생기는 손익은 기타포괄손익으로 인식합니다.

금융기관과의 거래와 관련된 외환차이는 연결포괄손익계산서에 금융수익 또는 금융원가로 표시되며, 다른 외환차이는 기타수익 또는 기타비용에 표시됩니다.

비화폐성 금융자산·부채로부터 발생하는 외환차이는 공정가치 변동손익의 일부로 보아 당기손익-공정가치 측정 지분상품으로부터 발생하는 외환차이는 당기손익으로, 기타포괄손익-공정가치 측정 지분상품의 외환차이는 기타포괄손익에 포함하여 인식됩니다.

(3) 표시통화로의 환산

연결실체의 표시통화와 다른 기능통화를 가진 모든 연결실체의 재무제표에 대해서는 다음의 방법으로 환산하고 있습니다.

- 자산과 부채는 보고기간말의 마감 환율
- 수익과 비용은 해당 기간의 평균 환율
- 자본은 역사적 환율
- 환산에서 발생하는 외환 차이는 기타포괄손익으로 인식

해외사업장의 취득으로 생기는 영업권과 자산·부채의 장부금액에 대한 공정가치 조정액은 해외사업장의 자산·부채로 보아 마감 환율로 환산합니다.

2.5 현금및현금성자산

연결실체는 보유현금과 요구불예금, 유동성이 매우 높고 확정된 금액의 현금으로 전환이 용이하고 가치변동의 위험이 경미한 취득일로부터 만기일이 3개월 이내인 투자자산을 현금및 현금성자산으로 분류하고 있습니다.

2.6 금융자산

(1) 분류

연결실체는 다음의 측정 범주로 금융자산을 분류합니다.

- 당기손익-공정가치 측정 금융자산
- 기타포괄손익-공정가치 측정 금융자산
- 상각후원가 측정 금융자산

금융자산은 금융자산의 관리를 위한 사업모형과 금융자산의 계약상 현금흐름 특성에 근거하여 분류합니다.

공정가치로 측정하는 금융자산의 손익은 당기손익 또는 기타포괄손익으로 인식합니다. 채무상품에 대한 투자는 해당 자산을 보유하는 사업모형에 따라 그 평가손익을 당기손익 또는 기타포괄손익으로 인식합니다. 연결실체는 금융자산을 관리하는 사업모형을 변경하는 경우에만 채무상품을 재분류합니다.

단기매매항목이 아닌 지분상품에 대한 투자는 최초 인식시점에 후속적인 공정가치 변동을 기타포괄손익으로 표시할 것을 지정하는 취소불가능한 선택을 할 수 있습니다. 지정되지 않은 지분상품에 대한 투자의 공정가치 변동은 당기손익으로 인식합니다.

(2) 측정

연결실체는 최초 인식시점에 금융자산을 공정가치로 측정하며, 당기손익-공정가치 측정 금융자산이 아닌 경우에 해당 금융자산의 취득과 직접 관련되는 거래원가는 공정가치에 가산합니다. 당기손익-공정가치 측정 금융자산의 거래원가는 당기손익으로 비용처리합니다.

내재파생상품을 포함하는 복합계약은 계약상 현금흐름이 원금과 이자로만 구성되어 있는지를 결정할 때 해당 복합계약 전체를 고려합니다.

① 채무상품

금융자산의 후속적인 측정은 금융자산의 계약상 현금흐름 특성과 그 금융자산을 관리하는 사업모형에 근거합니다. 연결실체는 채무상품을 다음의 세 범주로 분류합니다.

(가) 상각후원가

계약상 현금흐름을 수취하기 위해 보유하는 것이 목적인 사업모형 하에서 금융자산을 보유하고, 계약상 현금흐름이 원리금만으로 구성되어 있는 자산은 상각후원가로 측정합니다. 상각후원가로 측정하는 금융자산으로서 위험회피관계의 적용 대상이 아닌 금융자산의 손익은 해당 금융자산을 제거하거나 손상할 때 당기손익으로 인식합니다. 유효이자율법에 따라 인

식하는 금융자산의 이자수익은 '금융수익'에 포함됩니다.

(나) 기타포괄손익-공정가치 측정 금융자산

계약상 현금흐름의 수취와 금융자산의 매도 둘 다를 통해 목적을 이루는 사업모형 하에서 금융자산을 보유하고, 계약상 현금흐름이 원리금만으로 구성되어 있는 금융자산은 기타포괄손익-공정가치로 측정합니다. 손상차손(환입)과 이자수익 및 외환손익을 제외하고는, 공정가치로 측정하는 금융자산의 평가손익은 기타포괄손익으로 인식합니다. 금융자산을 제거할 때에는 인식한 기타포괄손익누계액을 자본에서 당기손익으로 재분류합니다. 유효이자율법에 따라 인식하는 금융자산의 이자수익은 '금융수익'에 포함됩니다. 외환손익은 '금융수익' 또는 '금융원가'로 표시하고 손상차손은 '금융원가'로 표시합니다.

(다) 당기손익-공정가치 측정 금융자산

상각후원가 측정이나 기타포괄손익-공정가치 측정 금융자산이 아닌 채무상품은 당기손익-공정가치로 측정됩니다. 위험회피관계가 적용되지 않는 당기손익-공정가치 측정 채무상품의 손익은 당기손익으로 인식하고 발생한 기간에 연결포괄손익계산서에 '금융수익' 또는 '금융원가'로 표시합니다.

② 지분상품

연결실체는 모든 지분상품에 대한 투자를 후속적으로 공정가치로 측정합니다. 공정가치 변동을 기타포괄손익으로 표시할 것을 선택한 장기적 투자목적 또는 전략적 투자목적의 지분상품에 대해 기타포괄손익으로 인식한 금액은 해당 지분상품을 제거할 때에도 당기손익으로 재분류하지 않습니다. 이러한 지분상품에 대한 배당수익은 연결실체가 배당을 받을 권리가 확정된 때 '금융수익'으로 당기손익으로 인식합니다.

당기손익-공정가치로 측정하는 금융자산의 공정가치 변동은 연결포괄손익계산서에 '금융수익' 또는 '금융원가'로 표시합니다. 기타포괄손익-공정가치로 측정하는 지분상품에 대한 손상차손(환입)은 별도로 구분하여 인식하지 않습니다.

(3) 손상

연결실체는 미래전망정보에 근거하여 상각후원가로 측정하거나 기타포괄손익-공정가치로 측정하는 채무상품에 대한 기대신용손실을 평가합니다. 손상 방식은 신용위험의 유의적인 증가 여부에 따라 결정됩니다. 단, 매출채권 및 리스채권에 대해 연결실체는 채권의 최초 인식시점부터 전체기간 기대신용손실을 인식하는 간편법을 적용합니다.

(4) 인식과 제거

금융자산의 정형화된 매입 또는 매도는 매매일에 인식하거나 제거합니다. 금융자산은 현금흐름에 대한 계약상 권리가 소멸하거나 금융자산을 양도하고 소유에 따른 위험과 보상의 대부분을 이전한 경우에 제거됩니다.

연결실체가 금융자산을 양도한 경우라도 채무자의 채무불이행시의 소구권 등으로 양도한 금융자산의 소유에 따른 위험과 보상의 대부분을 연결실체가 보유하는 경우에는 이를 제거하지 않고 그 양도자산 전체를 계속하여 인식하되, 수취한 대가를 금융부채로 인식합니다. 해당 금융부채는 연결채무상태표에 '차입금'으로 분류하고 있습니다.

(5) 금융상품의 상계

금융자산과 부채는 인식한 자산과 부채에 대해 법적으로 집행가능한 상계권리를 현재 보유하고 있고, 순액으로 결제하거나 자산을 실현하는 동시에 부채를 결제할 의도를 가지고 있을 때 상계하여 재무상태표에 순액으로 표시합니다. 법적으로 집행가능한 상계권리는 미래사건에 좌우되지 않으며, 정상적인 사업과정의 경우와 채무불이행의 경우 및 지급불능이나 파산의 경우에도 집행가능한 것을 의미합니다.

2.7 매출채권

매출채권은 유의적인 금융요소를 포함하지 않는 경우에는 무조건적인 대가의 금액으로, 유의적인 금융요소를 포함하는 경우에는 공정가치로 최초 인식합니다. 매출채권은 후속적으로 유효이자율법을 적용한 상각후원가에 손실충당금을 차감하여 측정됩니다.

2.8 매각예정비유동자산(또는 처분자산집단)

비유동자산(또는 처분자산집단)은 장부금액이 매각거래를 통하여 주로 회수되고, 매각될 가능성이 매우 높은 경우에 매각예정으로 분류되며, 그러한 자산은 장부금액과 순공정가치 중 작은 금액으로 측정됩니다.

2.9 재고자산

재고자산의 단위원가는 가중평균법(미착자재는 개별법)으로 결정하고 있으며, 취득원가는 매입원가, 전환원가 및 재고자산을 이용가능한 상태로 준비하는데 필요한 기타 원가를 포함하고 있습니다. 제품이나 재공품의 원가에 포함되는 고정제조간접원가는 생산설비의 정상조업도에 기초하여 배부하고 있습니다.

재고자산의 판매에 따른 수익을 인식하는 기간에 재고자산의 장부금액을 매출원가로 인식하고 있습니다. 재고자산은 취득원가와 순실현가능가치 중 낮은 금액으로 측정하고 있습니다. 재고자산을 순실현가능가치로 감액한 평가손실과 모든 감모손실은 감액이나 감모가 발생한 기간에 비용으로 인식하고 있으며, 재고자산의 순실현가능가치의 상승으로 인한 재고자산평가손실의 환입은 환입이 발생한 기간의 비용으로 인식된 재고자산의 매출원가에서 차감하고 있습니다.

2.10 유형자산

유형자산은 원가에서 감가상각누계액과 손상차손누계액을 차감하여 표시됩니다. 역사적 원가는 자산의 취득에 직접적으로 관련된 지출을 포함합니다.

토지를 제외한 자산은 취득원가에서 잔존가치를 제외하고, 다음의 추정 경제적 내용연수에 걸쳐 정액법으로 상각됩니다.

구분	추정 내용연수
건물	15년 ~ 55년
구축물	10년 ~ 30년
기계장치	5년 ~ 17년
기타의유형자산	3년 ~ 10년, 비한정

유형자산의 감가상각방법과 잔존가치 및 경제적 내용연수는 매 회계연도 말에 재검토되고 필요한 경우 추정의 변경으로 조정됩니다.

2.11 차입원가

적격자산을 취득 또는 건설하는데 발생한 차입원가는 해당 자산을 의도된 용도로 사용할 수 있도록 준비하는 기간 동안 자본화되고, 적격자산을 취득하기 위한 특정목적 차입금의 일시적 운용에서 발생한 투자수익은 당 회계기간 동안 자본화 가능한 차입원가에서 차감됩니다. 기타 차입원가는 발생기간에 비용으로 인식됩니다.

2.12 정부보조금

정부보조금은 보조금의 수취와 정부보조금에 부가된 조건의 준수에 대한 합리적인 확신이 있을 때 공정가치로 인식됩니다. 자산관련보조금은 자산의 장부금액을 계산할 때 차감하여 표시되며, 수익관련보조금은 이연하여 정부보조금의 교부 목적과 관련된 비용에서 차감하여 표시됩니다.

2.13 무형자산

영업권은 주식 2.3(1)에서 설명한 방식으로 측정되며, 원가에서 손상차손누계액을 차감한 금액으로 표시되고 있습니다.

영업권을 제외한 무형자산은 역사적 원가로 최초 인식되고, 원가에서 상각누계액과 손상차손누계액을 차감한 금액으로 표시됩니다.

회원권은 이용 가능 기간에 대하여 예측 가능한 제한이 없으므로 내용연수가 한정되지 않아 상각되지 않습니다. 한정된 내용연수를 가지는 다음의 무형자산은 추정내용연수동안 정액법으로 상각됩니다.

구분	추정 내용연수
산업재산권	5년 ~ 10년
사업권	10년
판권	관련 수익의 실현기간
기타의무형자산	5년

2.14 투자부동산

임대수익이나 투자차익을 목적으로 보유하고 있는 부동산은 투자부동산으로 분류됩니다. 투자부동산은 최초 인식시점에 원가로 측정되며, 최초 인식 후에는 원가에서 감가상각누계액과 손상차손누계액을 차감한 금액으로 표시됩니다. 투자부동산 중 토지를 제외한 투자부동산은 추정 경제적 내용연수 30년 ~ 55년 동안 정액법으로 상각됩니다.

2.15 비금융자산의 손상

영업권이나 내용연수가 비한정인 무형자산에 대하여는 매년, 상각대상 자산에 대하여는 자산손상을 시사하는 징후가 있을 때 손상검사를 수행하고 있습니다. 손상차손은 회수가능액(사용가치 또는 처분부대원가를 차감한 공정가치 중 높은 금액)을 초과하는 장부금액만큼 인식되고 영업권 이외의 비금융자산에 대한 손상차손은 매 보고기간말에 환입가능성이 검토됩니다.

2.16 매입채무와 기타채무

매입채무와 기타채무는 연결실체가 보고기간말 전에 제공받은 재화나 용역에 대하여 지급하

지 않은 부채입니다. 해당 채무는 무담보이며, 인식 후에 통상 30일 이내에 지급됩니다. 매입 채무와 기타채무는 보고기간 후 12개월 후에 지급기일이 도래하는 것이 아니라면 재무상태표에서 유동부채로 표시합니다. 해당 채무는 최초에 공정가치로 인식하고 이후 유효이자율법을 사용한 상각후원가로 측정합니다.

2.17 금융부채

(1) 분류 및 측정

연결실체의 당기손익-공정가치 측정 금융부채는 단기매매목적의 금융상품입니다. 주로 단기 간 내에 재매입할 목적으로 부담하는 금융부채는 단기매매금융부채로 분류됩니다. 또한, 위험회피회계의 수단으로 지정되지 않은 파생상품이나 금융상품으로부터 분리된 내재파생상품도 단기매매금융부채로 분류됩니다.

당기손익-공정가치 측정 금융부채, 금융보증계약, 금융자산의 양도가 제거조건을 충족하지 못하는 경우에 발생하는 금융부채를 제외한 모든 비파생금융부채는 상각후원가로 측정하는 금융부채로 분류되고 있으며, 재무상태표 상 '매입채무', '기타채무', '차입금' 등으로 표시됩니다.

차입금은 공정가치에서 발생한 거래원가를 차감한 금액으로 최초 인식하고 이후 상각후원가로 측정합니다. 받은 대가(거래원가 차감 후)와 상환금액의 차이는 유효이자율법을 사용하여 기간에 걸쳐 당기손익으로 인식합니다. 차입한도를 제공받기 위해 지급한 수수료는 차입한도의 일부나 전부로서 차입을 실행할 가능성이 높은(probable) 범위까지는 차입금의 거래원가로 인식합니다. 이 경우 수수료는 차입을 실행할 때까지 이연합니다. 차입한도약정의 일부나 전부로서 차입을 실행할 가능성이 높다는 증거가 없는 범위의 관련 수수료는 유효성을 제공하는 서비스에 대한 선급금으로서 자산으로 인식 후 관련된 차입한도기간에 걸쳐 상각합니다.

보고기간 후 12개월 이상 부채의 결제를 연기할 수 있는 무조건의 권리를 가지고 있지 않다면 차입금은 유동부채로 분류합니다.

(2) 제거

금융부채는 계약상 의무가 이행, 취소 또는 만료되어 소멸되거나 기존 금융부채의 조건이 실질적으로 변경된 경우에 연결재무상태표에서 제거됩니다. 소멸하거나 제3자에게 양도한 금융부채의 장부금액과 지급한 대가(양도한 비현금자산이나 부담한 부채를 포함)의 차액은 당기손익으로 인식합니다.

2.18 총당부채

과거사건의 결과로 현재의 법적의무나 의제의무가 존재하고, 그 의무를 이행하기 위한 자원의 유출가능성이 높으며, 당해 금액의 신뢰성 있는 추정이 가능한 경우 총당부채를 인식하고 있습니다. 총당부채는 의무를 이행하기 위하여 예상되는 지출액의 현재가치로 측정되며, 시간 경과로 인한 총당부채의 증가는 이자비용으로 인식됩니다.

2.19 당기법인세 및 이연법인세

법인세비용은 당기법인세와 이연법인세로 구성됩니다. 법인세는 기타포괄손익이나 자본에 직접 인식된 항목과 관련된 금액은 해당 항목에서 직접 인식하며, 이를 제외하고는 당기손익으로 인식됩니다.

당기법인세비용은 보고기간말 현재 제정되었거나 실질적으로 제정된 세법에 근거하여 측정합니다. 경영진은 적용 가능한 세법 규정이 해석에 따라 달라질 수 있는 상황에 대하여 연결실체가 세무신고 시 적용한 세무정책에 대하여 주기적으로 평가하고 있으며, 세무당국이 불확실한 법인세 처리를 수용할 가능성이 높은지 고려합니다. 연결실체는 법인세 측정 시 가장 가능성이 높은 금액 또는 기댓값 중 불확실성의 해소를 더 잘 예측할 것으로 예상되는 방법을 사용하여 불확실성의 영향을 반영합니다.

이연법인세는 자산과 부채의 장부금액과 세무기준액의 차이로 발생하는 일시적차이에 대하여 장부금액을 회수하거나 결제할 때의 예상 법인세효과로 인식됩니다. 다만, 사업결합 이외의 거래에서 자산·부채를 최초로 인식할 때 발생하는 이연법인세 자산과 부채는 그 거래가 회계이익이나 과세소득에 영향을 미치지 않는다면 인식되지 않습니다.

이연법인세자산은 차감할 일시적차이가 사용될 수 있는 미래 과세소득의 발생가능성이 높은 경우에 인식됩니다.

종속기업, 관계기업 및 공동기업 투자지분과 관련된 가산할 일시적차이에 대해 소멸시점을 통제할 수 있고 예측가능한 미래에 일시적차이가 소멸하지 않을 가능성이 높은 경우를 제외하고 이연법인세부채를 인식하고 있습니다. 또한 이러한 자산으로부터 발생하는 차감할 일시적차이에 대하여 일시적차이가 예측가능한 미래에 소멸할 가능성이 높고 일시적차이가 사용될 수 있는 과세소득이 발생할 가능성이 높은 경우에만 이연법인세자산을 인식하고 있습니다.

이연법인세자산과 부채는 법적으로 당기법인세자산과 당기법인세부채를 상계할 수 있는 권리를 연결실체가 보유하고 있고, 이연법인세자산과 부채가 동일한 과세당국에 의해서 부과되는 법인세와 관련된 경우에 상계합니다. 당기법인세자산과 부채는 법적으로 상계할 수 있는 권리를 연결실체가 보유하고 있고, 순액으로 결제할 의도가 있거나 자산을 실현하는 동시에 부채를 결제하려는 의도가 있는 경우에 상계합니다.

2.20 종업원급여

(1) 퇴직급여

연결실체의 퇴직연금제도는 확정기여제도와 확정급여제도로 구분됩니다.

확정기여제도는 연결실체가 고정된 금액의 기여금을 별도 기금에 지급하는 퇴직연금제도이며, 기여금은 종업원이 근무 용역을 제공했을 때 비용으로 인식됩니다.

확정급여제도는 확정기여제도를 제외한 모든 퇴직연금제도입니다. 일반적으로 확정급여제도는 연령, 근속연수나 급여수준 등의 요소에 의하여 종업원이 퇴직할 때 지급받을 퇴직연금 급여의 금액이 확정됩니다. 확정급여제도와 관련하여 재무상태표에 계상된 부채는 보고기간말 현재 확정급여채무의 현재가치에서 사외적립자산의 공정가치를 차감한 금액입니다. 확정

급여채무는 매년 독립된 보험계리인에 의해 예측단위적립방식에 따라 산정되며, 확정급여채무의 현재가치는 그 지급시점과 만기가 유사한 우량연결회사채의 이자율로 기대미래현금유출액을 할인하여 산정됩니다. 한편, 순확정급여부채와 관련한 재측정요소는 기타포괄손익으로 인식됩니다.

제도개정, 축소 또는 정산이 발생하는 경우, 과거근무원가 또는 정산으로 인한 손익은 당기손익으로 인식됩니다.

(2) 주식기준보상

종업원에게 부여한 주식결제형 주식기준보상은 부여일에 지분상품의 공정가치로 측정되며, 가득기간에 걸쳐 종업원 급여비용으로 인식됩니다. 가득될 것으로 예상되는 지분상품의 수량은 매 보고기간말에 비시장성과조건을 고려하여 재측정되며, 당초 추정치로부터의 변동액은 당기손익과 자본으로 인식됩니다.

주식선택권의 행사시점에 신주를 발행할 때 직접적으로 관련되는 거래비용을 제외한 순유입액은 자본금(명목가액)과 주식발행초과금으로 인식됩니다.

연결실체 내 기업 간 주식기준보상거래에서 연결실체가 재화나 용역을 제공받는 경우, (1)부여된 권리의 속성, (2)재화나 용역을 제공받는 기업의 권리와 의무를 평가하여 주식결제형이나 현금결제형 주식기준보상거래 중 하나로서 제공받는 재화나 용역을 측정합니다. 재화나 용역을 제공받는 기업이 인식하는 금액은 주식기준보상거래를 결제하는 연결실체나 연결실체 내 다른 기업이 인식하는 금액과 다를 수도 있습니다.

또한, 재화나 용역을 제공받는 기업은 부여된 권리가 기업 자신의 지분상품이거나, 기업이 주식기준보상거래를 결제할 의무가 없을 경우, 제공받는 재화나 용역을 주식결제형 주식기준보상거래로 측정합니다.

(3) 기타장기종업원급여

연결실체는 장기 근속 임직원에게 장기종업원급여를 제공하고 있습니다. 이 급여를 받을 수 있는 권리는 주로 10년 이상의 장기간 근무한 임직원에게만 주어집니다. 기타장기종업원급여는 확정급여제도와 동일한 방법으로 측정되며, 근무원가, 기타장기종업원급여부채의 순이자 및 재측정요소는 당기손익으로 인식됩니다. 또한, 이러한 부채는 매년 독립적이고 적격환보험계리사에 의해 평가됩니다.

2.21 수익인식

(1) 고객과의 계약에서 생기는 수익

재화의 판매, 용역의 제공이나 자산의 사용에 대하여 받았거나 받을 대가의 공정가치로 측정하고 매출에누리와 할인 및 환입은 수익금액에서 차감하고 있습니다. 재화의 소유에 따른 유의적인 위험과 보상이 구매자에게 이전되고, 판매된 재화의 소유권과 결부된 통상적 수준의 지속적인 관리상 관여와 효과적인 통제를 하지 않으며, 거래와 관련한 경제적효익의 유입가능성이 높고, 수익금액과 거래와 관련하여 발생했거나 발생할 원가 및 반품가능성을 신뢰성 있게 측정할 수 있을 때 수익을 인식하고 있습니다.

① 변동대가

연결실체가 고객에게서 받은 대가 중 고객에게 지급하는 할인, 장려금, 위약금 등에 대해서 기업이 받을 권리를 갖게 될 대가를 더 잘 예측할 것으로 예상하는 방법을 사용하여 추정하였습니다.

② 고객에게 지급할 대가

연결실체가 고객에게 지급할 대가 중 고객이 연결실체에 이전하는 구별되는 재화나 용역의 대가로 지급하는 유무에 따라 수익에서 차감하거나 비용으로 처리합니다.

2.22 리스

(1) 리스제공자

연결실체가 리스제공자인 경우 운용리스에서 생기는 리스수익은 리스기간에 걸쳐 정액기준으로 인식합니다. 운용리스 체결 과정에서 부담하는 리스개설직접원가를 기초자산의 장부금액에 더하고 리스료 수익과 같은 기준으로 리스기간에 걸쳐 비용으로 인식합니다. 각 리스된 자산은 재무상태표에서 그 특성에 기초하여 표시하였습니다.

(2) 리스이용자

연결실체는 다양한 사무실, 창고, 소매매장, 장비, 자동차 등을 리스하고 있습니다. 리스계약은 일반적으로 고정기간으로 체결되지만 연장선택권이 있을 수 있습니다.

계약에는 리스요소와 비리스요소가 모두 포함될 수 있습니다. 연결실체는 상대적 개별 가격에 기초하여 계약 대가를 리스요소와 비리스요소에 배분하였습니다. 그러나 연결실체가 리스이용자인 일부 리스의 경우 리스요소와 비리스요소를 분리하지 않고 하나의 리스요소로 회계처리하는 실무적 간편법을 적용하였습니다.

리스조건은 개별적으로 협상되며 다양한 계약조건을 포함합니다.

연결실체는 계약이 집행가능한 기간 내에서 해지불능기간에 리스이용자가 연장선택권을 행사할 것이 상당히 확실한 경우의 그 대상기간과 종료선택권을 행사하지 않을 것이 상당히 확실한 경우의 그 대상기간을 포함하여 리스기간을 산정합니다. 연결실체는 리스이용자와 리스제공자가 각각 다른 당사자의 동의 없이 종료할 수 있는 권리가 있는 경우 계약을 종료할 때 부담할 경제적 불이익을 고려하여 집행가능한 기간을 산정합니다.

리스에서 생기는 자산과 부채는 최초에 현재가치기준으로 측정합니다. 리스부채는 다음 리스료의 순현재가치를 포함합니다.

- 받을 리스 인센티브를 차감한 고정리스료(실질적인 고정리스료 포함)
- 개시일 현재 지수나 요율을 사용하여 최초 측정한, 지수나 요율(이율)에 따라 달라지는 변동리스료
- 잔존가치보증에 따라 연결실체(리스이용자)가 지급할 것으로 예상되는 금액
- 연결실체(리스이용자)가 매수선택권을 행사할 것이 상당히 확실한 경우에 그 매수선택권

의 행사가격

- 리스기간이 연결실체(리스이용자)의 종료선택권 행사를 반영하는 경우에 그 리스를 종료하기 위하여 부담하는 금액

리스이용자가 리스 연장선택권을 행사할 것이 상당히 확실한(reasonably certain) 경우 그 선택권의 행사에 따라 지급할 리스료 또한 리스부채의 측정에 포함됩니다.

리스의 내재이자율을 쉽게 산정할 수 있는 경우 그 이자율로 리스료를 할인합니다. 내재이자율을 쉽게 산정할 수 없는 경우에는 리스이용자가 비슷한 경제적 환경에서 비슷한 기간에 걸쳐 비슷한 담보로 사용권자산과 가치가 비슷한 자산을 획득하는 데 필요한 자금을 차입한다면 지급해야 할 이자율인 리스이용자의 증분차입이자율을 사용합니다.

연결실체는 증분차입이자율을 다음과 같이 산정합니다.

- 개별 리스이용자가 받은 최근 제3자 금융 이자율에 제3자 금융을 받은 이후 재무상태의 변경을 반영
- 담보, 보증과 같은 리스에 특정한 조정의 변경을 반영

연결실체는 지수나 요율에 따라 달라지는 변동리스료의 경우 지수나 요율이 유효할 때까지 리스부채에 포함하지 않는 변동리스료의 잠재적 미래 증가 위험에 노출되어 있습니다. 지수나 요율에 따라 달라지는 리스료의 조정액이 유효한 시점에서 리스부채를 재평가하고 사용권자산을 조정합니다.

각 리스료는 리스부채의 상환과 금융원가로 배분합니다. 금융원가는 각 기간의 리스부채 잔액에 대하여 일정한 기간 이자율이 산출되도록 계산된 금액을 리스기간에 걸쳐 당기손익으로 인식합니다.

사용권자산은 다음 항목들로 구성된 원가로 측정합니다.

- 리스부채의 최초 측정금액
- 받은 리스 인센티브를 차감한 리스개시일이나 그 전에 지급한 리스료
- 리스이용자가 부담하는 리스개설직접원가
- 복구원가의 추정치

사용권자산은 리스개시일부터 사용권자산의 내용연수 종료일과 리스기간 종료일 중 이른 날까지의 기간동안 감가상각합니다. 연결실체가 매수선택권을 행사할 것이 상당히 확실한(reasonably certain) 경우 사용권자산은 기초자산의 내용연수에 걸쳐 감가상각합니다.

장비 및 차량운반구의 단기리스와 모든 소액자산 리스와 관련된 리스료는 정액 기준에 따라 당기손익으로 인식합니다. 단기리스는 매수선택권 없이 리스기간이 12개월 이하인 리스이며, 소액리스자산은 사무기기 및 소액의 사무실 가구 등으로 구성되어 있습니다.

(3) 변동리스료

지게차, 팔레트 등 사용량에 따라 연동되는 변동리스료 조건을 포함합니다. 변동리스료를 지급하는 계약조건은 사용 횟수의 변동이 빈번함 등에 따라 다양한 이유로 사용됩니다. 사용량에 따라 연동하는 변동리스료는 변동리스료를 유발하는 조건이 생기는 기간에 당기손익으로 인식합니다.

일부 부동산 리스는 매장에서 생기는 매출에 연동되는 변동리스크 조건을 포함합니다. 임차 기간이 1년 이내 단기간임에 따라 고정원가 최소화를 포함하여 다양한 이유로 변동리스크 조건을 사용하고 있습니다. 매출에 연동하는 변동리스크는 변동리스크를 유발하는 조건이 생기는 기간에 당기손익으로 인식합니다.

(4) 연장선택권 및 종료선택권

연결실체 전체에 걸쳐 다수의 부동산 및 시설장치 리스계약에 연장선택권 및 종료선택권을 포함하고 있습니다. 이러한 조건들은 계약 관리 측면에서 운영상의 유연성을 극대화하기 위해 사용됩니다.

2.23 영업부문

연결실체는 부문에 배분될 자원에 대한 의사결정을 하고 부문의 성과를 평가하기 위하여 최고 영업의사결정자가 주기적으로 검토하는 내부보고 자료에 기초하여 부문을구분하고 있습니다. 주식 5에서 설명한 바와 같이 단일의 제과부문이 있으며, 동 부문은 연결실체의 전략적 영업단위입니다. 전략적 영업단위는 서로 다른 생산품과 용역을 제공하며 각 영업단위별로 요구되는 기술과 마케팅전략이 다르므로 분리되어 운영되고 있습니다.

최고경영자에게 보고되는 부문정보는 부문에 직접 귀속되는 항목과 합리적으로 배분할 수 있는 항목을 포함합니다.

2.24 연결재무제표 승인

연결실체의 연결재무제표는 2022년 2월 9일자로 이사회에서 승인되었으며, 정기주주총회에서 수정승인 될 수 있습니다.

3. 중요한 회계추정 및 가정

연결재무제표 작성에는 미래에 대한 가정 및 추정이 요구되며 경영진은 연결실체의 회계정책을 적용하기 위해 판단이 요구됩니다. 추정 및 가정은 지속적으로 평가되며, 과거 경험과 현재의 상황에 비추어 합리적으로 예측가능한 미래의 사건을 고려하여 이루어집니다. 회계 추정의 결과가 실제 결과와 동일한 경우는 드물 것이므로 중요한 조정을 유발할 수 있는 유의적인 위험을 내포하고 있습니다.

다음 회계연도에 자산 및 부채 장부금액의 조정에 영향을 미칠 수 있는 경영진 판단과 유의적 위험에 대한 추정 및 가정은 다음과 같습니다. 일부 항목에 대한 유의적인 판단 및 추정에 대한 추가적인 정보는 개별 주석에 포함되어 있습니다.

2021년도 중 COVID-19의 확산은 국내외 경제에 중대한 영향을 미치고 있습니다. 이는 생산성 저하와 매출의 감소나 지연, 기존 채권의 회수 등에 부정적인 영향을 미칠 수 있으며 이로 인해 연결실체의 재무상태와 재무성과에도 부정적인 영향이 발생할 수 있습니다.

재무제표 작성시 사용된 중요한 회계추정 및 가정은 COVID-19에 따른 불확실성의 변동에 따라 조정될 수 있으며, COVID-19로 인하여 연결실체의 사업, 재무상태 및 경영성과 등에

미칠 궁극적인 영향은 현재 예측할 수 없습니다.

(1) 영업권의 손상차손

영업권의 손상 여부를 검토하기 위한 현금창출단위의 회수가능액은 사용가치의 계산에 기초하여 결정됩니다.

(2) 법인세

연결실체의 과세소득에 대한 법인세는 다양한 국가의 세법 및 과세당국의 결정을 적용하여 산정되므로 최종 세효과를 산정하는 데에는 불확실성이 존재합니다.

연결실체는 특정 기간동안 과세소득의 일정 금액을 투자, 임금 증가 등에 사용하지 않았을 때 세법에서 정하는 방법에 따라 산정된 법인세를 추가로 부담합니다. 따라서, 해당 기간의 당기법인세와 이연법인세를 측정할 때 이에 따른 세효과를 반영하여야 하고, 이로 인해 연결실체가 부담할 법인세는 각 연도의 투자, 임금 증가 등의 수준에 따라 달라지므로 최종 세효과를 산정하는 데에는 불확실성이 존재합니다.

(3) 금융자산의 손상

금융자산의 손실충당금은 부도위험 및 기대손실률 등에 대한 가정에 기초하여 측정됩니다. 연결실체는 이러한 가정의 설정 및 손상모델에 사용되는 투입변수의 선정에 있어서 연결실체의 과거 경험, 현재 시장 상황, 재무보고일 기준의 미래전망정보 등을 고려하여 판단합니다.

(4) 순확정급여부채

순확정급여부채의 현재가치는 보험수리적방식에 의해 결정되는 다양한 요소들 특히 할인율의 변동에 영향을 받습니다.

(5) 리스

리스기간을 산정할 때에 경영진은 연장선택권을 행사하거나 종료선택권을 행사하지 않을 경제적 유인이 생기게 하는 관련되는 사실 및 상황을 모두 고려합니다. 연장선택권의 대상 기간(또는 종료선택권의 대상 기간)은 리스이용자가 연장선택권을 행사할 것(또는 행사하지 않을 것)이 상당히 확실한 경우에만 리스기간에 포함됩니다.

선택권이 실제로 행사되거나(행사되지 않거나) 연결실체가 선택권을 행사할(행사하지 않을) 의무를 부담하게 되는 경우에 리스기간을 다시 평가합니다. 리스이용자가 통제할 수 있는 범위에 있고 리스기간을 산정할 때에 영향을 미치는 유의적인 사건이 일어나거나 상황에 유의적인 변화가 있을 때에만 연결실체는 연장선택권을 행사할 것(또는 행사하지 않을 것)이 상당히 확실한지의 판단을 변경합니다.

(6) 주식기준보상

연결실체는 주식기준보상거래의 보상원가를 주식선택권 부여일의 공정가치를 기준으로 측

정하고 있으며 공정가치는 주식선택권 부여조건을 고려하여 적절한 평가모델을 적용하여 추정합니다. 또한 주식선택권의 변동성, 무위험이자율 등을 포함한 평가모델에 가장 적절한 가격결정요소를 결정하여야 하며 이러한 요소에 대한 가정을 수립합니다. 적용된 가정 및 평가 모델은 주석 23에 기술하였습니다.

4. 비지배지분

연결실체에 포함된 비지배지분이 중요한 종속기업의 당기손익 및 자본 중 비지배지분에 배분된 당기순손익 및 누적비지배지분은 다음과 같습니다.

(1) 비지배지분이 연결실체에 중요한 종속기업 현황

회사명	비지배지분의 소유지분을		소재지
	당기말	전기말	
(주)오리온	62.63%	62.63%	국내
(주)쇼박스	42.50%	42.50%	국내

(2) 누적 비지배지분과 비지배지분에 지급한 배당금

① 당기

(단위: 천원)			
회사명	비지배지분에 배분된 당기순손익	누적 비지배지분	비지배지분에 지급한 배당금
(주)오리온	137,833,009	1,709,750,263	18,565,238
(주)쇼박스	961,754	58,636,753	-

② 전기

(단위: 천원)			
회사명	비지배지분에 배분된 당기순손익	누적 비지배지분	비지배지분에 지급한 배당금
(주)오리온	142,863,392	1,465,832,559	14,852,190
(주)쇼박스	(1,106,305)	57,483,922	1,320,100

(3) 비지배지분이 연결실체에 중요한 종속기업의 내부거래 제거 전 요약 재무정보

① 재무상태 및 경영성과

<당기>

(단위: 천원)							
회사명	유동자산	비유동자산	유동부채	비유동부채	매출액	당기순손익	총포괄손익

(주)오리온	1,146,230,732	2,488,752,796	521,911,014	431,944,683	2,355,499,706	216,957,820	411,194,681
(주)쇼박스	110,635,962	49,513,674	20,922,512	2,080,220	50,933,935	2,248,106	2,503,160

<전기>

(단위: 천원)							
회사명	유동자산	비유동자산	유동부채	비유동부채	매출액	당기순이익	총포괄이익
(주)오리온	797,543,594	2,401,074,917	345,503,462	552,712,872	2,229,819,934	225,078,208	187,558,153
(주)쇼박스	105,475,920	44,978,438	13,185,740	2,736,187	46,799,889	(2,628,586)	(3,085,262)

(주)오리온의 비유동자산에는 동 사업결합으로 발생한 영업권은 포함하고 있지 않습니다.

② 현금흐름

<당기>

(단위: 천원)					
회사명	영업활동으로 인한 현금흐름	투자활동으로 인한 현금흐름	재무활동으로 인한 현금흐름	환율변동으로 인한 현금의 증감 등	현금및현금성자산의 순증감
(주)오리온	404,732,645	(226,682,942)	(39,849,698)	44,783,741	182,983,746
(주)쇼박스	25,526,017	(27,535,925)	(263,081)	59,597	(2,213,392)

<전기>

(단위: 천원)					
회사명	영업활동으로 인한 현금흐름	투자활동으로 인한 현금흐름	재무활동으로 인한 현금흐름	환율변동으로 인한 현금의 증감 등	현금및현금성자산의 순증감
(주)오리온	460,996,137	(163,179,779)	(86,498,675)	(8,857,532)	202,460,151
(주)쇼박스	(34,401,560)	36,911,010	(3,390,615)	(20,910)	(902,075)

(주)오리온과 (주)쇼박스의 요약재무정보는 연결재무제표 기준으로 작성되었습니다.

5. 영업부문

연결실체는 전략적인 영업단위인 5개의 보고부문을 가지고 있습니다. 전략적 영업단위는 서로 다른 생산품과 용역을 제공하며 각 영업단위별로 요구되는 기술과 마케팅 전략이 다르므로 분리되어 운영되고 있습니다. 최고경영의사결정자는 각 전략적인 영업단위에 대한 내부 보고자료를 최소한 분기 단위로 검토하고 있습니다.

연결실체의 보고부문은 다음과 같습니다.

- ① 제과: 과자 및 스낵의 제조 및 판매 등
- ② 영상: 영화 투자 및 배급업 등
- ③ 건설: 건설 및 분양사업 등
- ④ 지주: 지주사 배당수익, 로열티수익, 임대수익 등

⑤ 기타: 음료사업, 정보서비스업, 투자 및 무역업 등

(1) 당기와 전기 중 연결실체의 보고부문별 매출액 등은 다음과 같습니다.

① 당기

(단위: 천원)								
구분	제과	영상	건설	지주	기타	보고부문합계	연결조정 등	연결합계
총매출액	2,825,307,202	58,333,324	-	27,554,079	15,163,321	2,926,357,926	(511,298,777)	2,415,059,149
부문간 매출액	(469,555,790)	(1,989)	-	(26,588,487)	(15,152,511)	(511,298,777)	511,298,777	-
외부매출액	2,355,751,412	58,331,335	-	965,592	10,810	2,415,059,149	-	2,415,059,149
감가상각비 등(*)	(150,126,539)	(21,716,759)	-	(1,084,847)	(6,242,536)	(179,170,682)	(57,774,067)	(236,944,748)
영업이익(손실)	375,292,279	2,649,776	(288,599)	14,974,703	(3,147,145)	389,481,014	(73,783,615)	315,697,399

(*) 감가상각비 등에는 유무형자산, 투자부동산, 사용권자산의 감가상각비가 포함되어 있습니다.

② 전기

(단위: 천원)								
구분	제과	영상	건설	지주	기타	보고부문합계	연결조정 등	연결합계
총매출액	2,661,497,701	49,338,835	-	26,051,792	7,962,866	2,744,851,194	(464,363,816)	2,280,487,378
부문간 매출액	(431,677,767)	(69,819)	-	(24,653,364)	(7,962,866)	(464,363,816)	464,363,816	-
외부매출액	2,229,819,934	49,269,016	-	1,398,428	-	2,280,487,378	-	2,280,487,378
감가상각비 등(*)	(139,076,407)	(32,519,121)	-	(923,657)	(5,895,171)	(178,414,356)	(59,665,717)	(238,080,073)
영업이익(손실)	375,974,713	(2,996,334)	(333,318)	13,166,359	(4,854,522)	380,956,898	(72,328,263)	308,628,635

(*) 감가상각비 등에는 유무형자산, 투자부동산, 사용권자산의 감가상각비가 포함되어 있습니다.

(2) 당기말과 전기말 현재 연결실체의 보고부문별 자산 및 부채는 다음과 같습니다.

① 당기말

(단위: 천원)								
구분	제과	영상	건설	지주	기타	보고부문 합계	연결조정	연결합계
총자산	3,849,395,663	176,094,076	52,848,003	1,943,949,718	131,799,080	6,154,086,540	(1,192,298,200)	4,961,788,340
총부채	766,866,082	28,770,075	174,416,649	61,575,158	60,746,260	1,092,374,224	(1,432,767)	1,090,941,457
공동기업투자	61,669,445	2,504,167	-	10,483,957	-	74,657,569	(27,171,216)	47,486,353
비유동자산 증가액(*)	149,586,970	307,255	(120,000)	7,243,544	(5,952,149)	151,065,620	(43,430,848)	107,634,772

(*) 상기 비유동자산은 금융자산, 영업권 및 이연법인세자산을 제외한 금액입니다.

② 전기말

(단위: 천원)								
구분	제과	영상	건설	지주	기타	보고부문 합계	연결조정	연결합계

총자산	3,408,247,875	165,261,743	52,647,013	1,926,893,842	139,499,998	5,692,550,471	(1,194,999,525)	4,497,550,946
총부채	799,252,152	23,808,437	167,314,109	43,333,263	63,887,267	1,097,595,228	(94,754,187)	1,002,841,041
공동기업투자	31,656,116	-	-	-	-	31,656,116	(577,668)	31,078,448
비유동자산 증가액 (*)	608,820	6,319,427	785,000	8,262	316,934	8,038,443	(57,250,436)	(49,211,993)

(*) 상기 비유동자산은 금융자산, 영업권 및 이연법인세자산을 제외한 금액입니다.

(3) 연결실체의 지역에 대한 정보

연결실체는 지배기업의 소재지와 기타 국가별로 연결실체의 수익과 비유동자산을 분석하고 있습니다. 다음 정보를 표시함에 있어서 부문수익은 수익이 창출되는 지역별 위치에, 부문자산은 지역별 위치에 근거하였습니다.

① 당기와 전기 중 연결실체의 지역별 매출액(내부거래 제거 후)은 다음과 같습니다.

(단위: 천원)		
구분	당기	전기
국내	841,130,175	800,618,880
중국	1,113,322,338	1,100,131,665
기타	460,606,636	379,736,833
합계	2,415,059,149	2,280,487,378

② 당기말과 전기말 현재 연결실체의 지역별 비유동자산(내부거래 제거 후)은 다음과 같습니다.

(단위: 천원)		
구분	당기말	전기말
국내	1,500,651,696	1,520,337,821
중국	923,284,363	863,612,467
기타	309,696,610	242,047,610
합계	2,733,632,669	2,625,997,898

(4) 기업 전체 수준 공시

① 당기와 전기 중 연결실체의 수익의 상세내역은 주석 29를 참고하시기 바랍니다.

② 주요 고객에 대한 정보

당기와 전기 중 연결기업 매출액의 10% 이상을 차지하는 주요 외부고객은 없습니다.

6. 유형자산

(1) 당기 중 유형자산의 변동은 다음과 같습니다.

(단위: 천원)							
구분	토지	건물	건축물	기계장치	기타의유형자산	건설중인자산	합계
취득원가:							
기초금액	383,511,100	719,140,696	17,977,544	919,075,689	79,755,071	64,900,001	2,184,360,101
취득금액	1,946,889	1,168,909	153,381	11,721,328	8,526,200	115,720,885	139,237,592
처분금액	(21)	(1,209,037)	(26,000)	(22,190,541)	(10,969,261)	(1,804,474)	(36,199,334)
본계정대체	7,153	33,674,709	-	69,746,753	6,674,623	(110,103,238)	-
투자부동산 대체	(3,977,041)	(411,605)	-	-	-	-	(4,388,646)
기타증감액(*)	103,886	67,258,969	391,536	105,777,549	9,517,518	4,727,591	187,777,049
기말금액	381,591,966	819,622,641	18,496,461	1,084,130,778	93,504,151	73,440,765	2,470,786,762
감가상각누계액 및 손상차손누계액:							
기초금액	-	(63,022,947)	(2,039,668)	(177,434,595)	(8,809,465)	-	(251,306,675)
감가상각비	-	(22,233,310)	(1,500,221)	(95,221,024)	(13,868,526)	-	(132,823,081)
처분금액	-	950,916	25,999	18,180,438	10,076,119	-	29,233,472
투자부동산 대체	-	77,857	-	-	-	-	77,857
기타증감액(*)	-	(11,833,086)	(164,395)	(55,460,710)	(5,536,540)	-	(72,994,731)
기말금액	-	(96,060,570)	(3,678,285)	(309,935,891)	(18,138,412)	-	(427,813,158)
장부금액:							
기초금액	383,511,100	656,117,749	15,937,876	741,641,094	70,945,606	64,900,001	1,933,053,426
기말금액	381,591,966	723,562,071	14,818,176	774,194,887	75,365,739	73,440,765	2,042,973,604

(*) 기타 증감액에는 당기 중 해외 소재 종속기업의 외화환산으로 인한 변동 등이 포함되어 있습니다.

(2) 전기 중 유형자산의 변동은 다음과 같습니다.

(단위: 천원)							
구분	토지	건물	건축물	기계장치	기타의유형자산	건설중인자산	합계
취득원가:							
기초금액	385,537,747	692,346,459	19,711,884	897,008,896	68,348,387	52,864,890	2,115,818,263
취득금액	-	1,022,937	279,394	24,244,323	7,153,255	134,218,892	166,918,801
처분금액	(1,684,175)	(5,109,616)	(1,244,979)	(57,932,547)	(10,040,377)	(456,626)	(76,468,320)
사업결합으로 인한 증가	-	-	-	526,077	112,862	-	638,939
본계정대체	-	35,164,112	45,996	73,793,574	13,168,245	(122,171,927)	-
기타증감액(*)	(342,472)	(4,283,196)	(814,751)	(18,564,634)	1,012,699	444,772	(22,547,582)
기말금액	383,511,100	719,140,696	17,977,544	919,075,689	79,755,071	64,900,001	2,184,360,101
감가상각누계액 및 손상차손누계액:							
기초금액	-	(45,203,838)	(2,092,705)	(144,188,659)	(5,843,379)	-	(197,328,581)
감가상각비	-	(19,906,020)	(1,515,174)	(92,617,197)	(12,579,422)	-	(126,617,813)
손상차손환입	-	-	-	-	785,000	-	785,000
처분금액	-	1,342,055	1,242,909	53,776,338	9,423,626	-	65,784,928
기타증감액(*)	-	744,856	325,302	5,594,923	(595,290)	-	6,069,791
기말금액	-	(63,022,947)	(2,039,668)	(177,434,595)	(8,809,465)	-	(251,306,675)
장부금액:							
기초금액	385,537,747	647,142,621	17,619,179	752,820,237	62,505,008	52,864,890	1,918,489,682
기말금액	383,511,100	656,117,749	15,937,876	741,641,094	70,945,606	64,900,001	1,933,053,426

(*) 기타 증감액에는 전기 중 해외 소재 종속기업의 외화환산으로 인한 변동 등이 포함되어

있습니다.

(3) 연결실체는 적격자산의 취득과 관련된 차입원가를 당해 자산 취득원가의 일부로 자본화하고 있으며, 전기 중 자본화한 금액은 110,460천원으로 건설중인자산으로 계상하였습니다. 전기에 자본화가능차입원가를 산정하기 위하여 사용된 자본화이자율은 2.40%입니다.

(4) 당기말 현재 연결실체는 건물 및 기계장치 등과 관련하여 매입약정 등을 체결하고 있으며, 이와 관련하여 향후 추가적으로 지출될 것으로 예상되는 금액은 70,516백만원(전기말: 50,865백만원)입니다.

(5) 당기말 현재 연결실체의 재고자산 및 유형자산 등은 화재 등으로 인한 손실에 대비하여 화재보험 등에 가입되어 있습니다. 연결실체는 상기 이외에 현금도난보험, 가스사고배상보험, 생산물책임보험 및 임원배상책임보험에 가입하고 있으며, 연결실체 소유 차량운반구에 대한 자동차 종합보험에 가입하고 있습니다.

7. 무형자산

(1) 당기 중 무형자산의 변동은 다음과 같습니다.

(단위: 천원)							
구분	산업재산권	판권	회원권	기타의무형자산	브랜드가치	고객관계가치	합계
취득원가:							
기초금액	11,108,226	636,733,913	16,603,097	20,757,443	226,748,205	390,893,623	1,302,844,507
취득금액	98,729	391,304	1,619,011	2,962,249	-	-	5,071,293
처분금액	(6,928)	-	(1,720,973)	(160,513)	-	-	(1,888,414)
기타증감액(*)	344,824	18,944,679	115,511	1,953,115	18,598,298	39,366,726	79,323,153
기말금액	11,544,851	656,069,896	16,616,646	25,512,294	245,346,503	430,260,349	1,385,350,539
상각누계액 및 손상차손누계액:							
기초금액	(4,597,761)	(636,024,526)	(606,398)	(7,788,649)	(68,024,461)	(125,500,609)	(842,542,404)
무형자산상각비	(1,230,625)	(19,154,004)	-	(3,299,384)	(23,699,393)	(44,137,367)	(91,520,773)
무형자산손상차손환입	-	-	152,310	-	-	-	152,310
처분금액	-	-	-	125,986	-	-	125,986
기타증감액(*)	(11,088)	(79,123)	(22,793)	(1,250,081)	(6,414,747)	(14,608,113)	(22,385,945)
기말금액	(5,839,474)	(655,257,653)	(476,881)	(12,212,128)	(98,138,601)	(184,246,089)	(956,170,826)
장부금액:							
기초금액	6,510,465	709,387	15,996,699	12,968,794	158,723,744	265,393,014	460,302,103
기말금액	5,705,377	812,243	16,139,765	13,300,166	147,207,902	246,014,260	429,179,713

(*) 기타 증감액에는 당기 중 선급금에서 대체된 금액 및 해외 소재 종속기업의 외화환산으로 인한 변동 등이 포함되어 있습니다.

(2) 전기 중 무형자산의 변동은 다음과 같습니다.

(단위: 천원)							
구분	산업재산권	판권	회원권	기타의무형자산	브랜드가치	고객관계가치	합계
취득원가:							
기초금액	10,269,803	607,107,914	15,472,038	17,578,241	229,102,750	390,278,921	1,269,809,667
취득금액	765,990	-	1,921,014	3,345,991	-	-	6,032,995
처분금액	-	-	(797,658)	(11,605)	-	-	(809,263)

사업결합으로 인한 증가	-	-	-	10,263	-	-	10,263
기타증감액(*)	72,433	29,625,999	7,703	(165,447)	(2,354,545)	614,702	27,800,845
기말금액	11,108,226	636,733,913	16,603,097	20,757,443	226,748,205	390,893,623	1,302,844,507
상각누계액 및 손상차손누계액:							
기초금액	(3,061,776)	(605,731,065)	(647,010)	(4,804,886)	(45,820,550)	(83,882,056)	(743,947,343)
무형자산상각비	(1,531,564)	(30,293,461)	-	(3,029,828)	(23,259,141)	(43,005,085)	(101,119,079)
무형자산손상차손	-	-	(440,718)	-	-	-	(440,718)
무형자산손상차손환입	-	-	476,700	-	-	-	476,700
처분금액	-	-	-	7,894	-	-	7,894
기타증감액(*)	(4,421)	-	4,630	38,171	1,055,230	1,386,532	2,480,142
기말금액	(4,597,761)	(636,024,526)	(606,398)	(7,788,649)	(68,024,461)	(125,500,609)	(842,542,404)
장부금액:							
기초금액	7,208,027	1,376,849	14,825,028	12,773,355	183,282,200	306,396,865	525,862,324
기말금액	6,510,465	709,387	15,996,699	12,968,794	158,723,744	265,393,014	460,302,103

(*) 기타 증감액에는 전기 중 선급금에서 대체된 금액 및 해외 소재 종속기업의 외화환산으로 인한 변동 등이 포함되어 있습니다.

(3) 당기말 현재 연결실체는 기타무형자산 취득과 관련하여 매입약정 등을 체결하고 있으며, 이와 관련하여 향후 추가적으로 지출될 것으로 예상되는 금액은 494백만원(전기말: 1,726백만원)입니다.

8. 영업권

당기말과 전기말 현재 연결실체의 영업권의 내역은 다음과 같습니다.

(단위: 천원)				
현금창출단위(집단)	당기말	전기말	취득자	내용
(주)오리온의 연결실체	873,853,289	873,853,289	(주)오리온홀딩스	(주)오리온의 연결실체 사업결합
(주)오리온제주용암수	279,975	279,975	(주)오리온홀딩스	(주)오리온제주용암수 사업결합
Beijing Zhongguan Megabox Cinema Co., Ltd.	216,899	194,424	Supreme Star Investment Limited	Beijing Zhongguan Megabox Cinema Co., Ltd.의 사업결합
합계	874,350,163	874,327,688		

연결실체는 매년 영업권에 대한 손상검사를 수행하고 있습니다. 손상평가 수행 결과, 현금창출단위(집단)의 장부금액이 회수가능가액을 초과하지는 않을 것으로 판단하고 있습니다.

(1) (주)오리온 연결실체 영업권

연결재무제표에서 중요한 (주)오리온의 연결실체 현금창출단위(집단)의 회수가능가액은 순공정가치가 사용가치를 상회하여 순공정가치를 회수가능가액으로 하였습니다. 공정가치 계산은 평가기준일 당시의 주가에 기초하여 산정하였으며, 처분부대원가는 자산의 처분에 직접 귀속되는 증분원가입니다. 한편 순공정가치의 산출에는 경영권 프리미엄이 포함되어 있습니다. 영업권 손상검사시 연결실체의 경영진이 사용한 주요 추정치에 대한 가정은 다음과 같습니다.

(단위: 원)

현금창출단위(집단)	주가	경영권프리미엄(*1)	처분부대원가(*2)
<당기말>			
(주)오리온의 연결실체	117,500	28.8%	1%
<전기말>			
(주)오리온의 연결실체	131,000	30.4%	1%

(*1) 평가기준일 직전 1년간 금융감독원 전자공시시스템에 공시된 국내 상장기업의 최대주주 변경 내역을 대상으로, 거래가액과 기준주가(1개월, 1주일 및 최근 주가의 산술평균)를 비교하여 산정하였습니다.

(*2) 자산의 처분에 직접 귀속되는 증분원가로 법률원가, 인지세 및 이와 유사한 거래세, 자산제거원가, 자산을 매각가능한 상태로 만드는 과정과 직접 관련된 증분원가 등이 있습니다.

당기말과 전기말 현재 연결실체는 회수가능가액을 결정할 때 사용한 주요 가정치가 합리적으로 가능한 범위 내에서 변동하더라도 현금창출단위(집단)의 장부금액이 회수가능액을 초과하지는 않을 것으로 판단하였습니다.

현금창출단위집단의 회수가능액은 현재의 연결실체 영업권 손상평가에 사용된 회사의 주요 변수에 대한 가정에 따라 변동되며, 주가 등 주요 가정치가 5% 증가 또는 감소할 경우 손상 차순에 미치는 영향은 없습니다.

(2) (주)오리온제주용암수 영업권

(주)오리온제주용암수 현금창출단위(집단)의 회수가능가액은 사용가치 계산에 근거하여 결정되었습니다. 사용가치의 계산은 경영진이 승인한 향후 5년치의 재무예산에 근거하여 세전 현금흐름추정치를 사용하였습니다. 당기말과 전기말 현재 유의적인 영업권이 배부된 현금창출단위(집단)에 대한 사용가치 계산에 사용된 주요 가정치는 다음과 같습니다.

구분	매출액이익률(*1)	매출액성장률(*2)	영구성장률(*3)	세전할인율(*4)
<당기말>				
(주)오리온제주용암수	25.16%	34.21%	1~1.5%	10.62%

(*1) 향후 5년간 매출총이익율의 평균입니다.

(*2) 향후 5년간 매출액성장률의 평균입니다.

(*3) 5년 이후 예상되는 성장율입니다.

(*4) 예상현금흐름에 적용된 세전할인율입니다.

- Beta: 평가기준일 기준 과거 5년 평균 Monthly adjusted Beta 적용

- 무위험이자율: 평가기준일 기준 10년 만기 국공채이자율 적용

- 시장위험프리미엄: 평가기준일 기준 과거 5년 평균 Equity Risk Premium 적용

경영진에 의해 승인된 향후 5개년의 재무예산에 근거한 추정현금흐름을 사용하였으며, 5년 초과하는 구간에 대해서는 기업의 성장 주기상 시장에 진출한 사업초기라는 점을 고려하여 기계장치 상각이 완료되는 시점까지는 1.5%의 중기 성장률을 가정하였고, 그 이후는 1% 성장율을 가정하였습니다.

연결실체는 COVID-19에 따른 시장불확실성의 증대로 할인율 추정시 주요 지표들의 변동성이 확대된 상황을 고려하였으며, 평가대상회사의 할인율(가중평균자본비용)은 CAPM 방법

을 적용하여 산출한 자기자본비용과 타인자본비용을 가중평균하여 합리적으로 추정하였습니다.

9. 투자부동산

(1) 당기와 전기 중 투자부동산의 변동은 다음과 같습니다.

(단위: 천원)						
구분	당기			전기		
	토지	건물	합계	토지	건물	합계
취득원가:						
기초금액	68,201,105	16,869,658	85,070,763	68,201,105	16,818,224	85,019,329
취득금액	-	44,702	44,702	-	-	-
유형자산에서 대체	3,977,041	411,605	4,388,646	-	-	-
처분금액	(3,264,570)	(934,354)	(4,198,924)	-	-	-
기타증감액(*)	-	771,412	771,412	-	51,434	51,434
기말금액	68,913,576	17,163,023	86,076,599	68,201,105	16,869,658	85,070,763
감가상각누계액:						
기초금액	(1,260,925)	(4,052,902)	(5,313,827)	(1,260,925)	(3,650,826)	(4,911,751)
감가상각비	-	(409,789)	(409,789)	-	(391,411)	(391,411)
유형자산에서 대체	-	(77,857)	(77,857)	-	-	-
처분금액	1,011,764	483,039	1,494,803	-	-	-
기타증감액(*)	-	(145,354)	(145,354)	-	(10,665)	(10,665)
기말금액	(249,161)	(4,202,863)	(4,452,024)	(1,260,925)	(4,052,902)	(5,313,827)
장부금액:						
기초금액	66,940,180	12,816,756	79,756,936	66,940,180	13,167,398	80,107,578
기말금액	68,664,415	12,960,160	81,624,575	66,940,180	12,816,756	79,756,936

(*) 기타 증감액에는 당기와 전기 중 해외 소재 종속기업의 외화환산으로 인한 변동 등이 포함되어 있습니다.

(2) 당기와 전기 중 투자부동산과 관련하여 인식한 손익은 다음과 같습니다.

(단위: 천원)		
구분	당기	전기
임대수익	1,303,108	1,321,700
임대원가	1,471,637	1,311,490

(3) 당기말과 전기말 현재 투자부동산의 공정가치는 다음과 같습니다.

(단위: 천원)		
구분	당기말	전기말
토지	102,124,965	83,293,313
건물	13,946,524	11,327,871
합계	116,071,489	94,621,184

(4) 당기말 현재 연결실체의 투자부동산 등은 화재 등으로 인한 손실에 대비하여 현대해상화재보험(주) 등에 화재보험 등이 가입되어 있습니다. 연결실체는 상기 이외에 임원배상책임보험 등에 가입하고 있습니다.

(5) 당기말과 전기말 현재 연결실체의 투자부동산(건물)에 대해서는 수입보증금과 관련하여 384백만원의 전세권이 설정되어 있습니다.

(6) 운용리스 제공 내역

투자부동산은 매달 임차료를 지급받는 조건으로 운용리스 하에서 임차인에게 리스되었으며 지수나 요율에 따라 달라지는 그 밖의 변동리스료는 없습니다.

당기말과 전기말 현재 상기 투자부동산에 대한 운용리스계약으로 연결실체가 받게 될 것으로 기대되는 미래 최소 리스료 내역은 다음과 같습니다.

(단위: 천원)		
구분	당기말	전기말
1년 이내	1,588,323	617,410
1년 초과 5년 이내	1,901,289	452,300
합계	3,489,612	1,069,710

10. 리스

연결실체가 리스이용자인 경우의 리스에 대한 정보는 다음과 같습니다.

(1) 연결재무상태표에 인식된 금액

리스와 관련해 연결재무상태표에 인식된 금액은 다음과 같습니다.

(단위: 천원)		
구분	당기말	전기말
사용권자산		
부동산	103,815,245	95,053,702
기계장치	35,940	12,312
차량운반구	2,283,442	1,876,257
합계	106,134,627	96,942,271
리스부채		
유동	9,691,517	7,910,375
비유동	12,440,154	11,361,765
합계	22,131,671	19,272,140

(2) 연결포괄손익계산서에 인식된 금액

리스와 관련하여 연결포괄손익계산서에 인식된 금액은 다음과 같습니다.

(단위: 천원)		
구분	당기	전기
사용권자산의 감가상각비		
부동산	11,003,856	9,095,887
기계장치	13,252	1,050
차량운반구	1,173,995	854,833
합계	12,191,103	9,951,770
리스부채에 대한 이자비용(금융원가에 포함)	963,621	591,957
단기리스료(매출원가 및 판매비, 관리비에 포함)	18,092,234	16,941,502
단기리스가 아닌 소액자산 리스료(매출원가 및 판매비, 관리비에 포함)	632,867	509,205
리스부채 측정치에 포함되지 않은 변동리스료(매출원가 및 판매비, 관리비에 포함)	1,647,251	1,627,619

당기 중 리스의 총 현금유출은 31,151백만원(전기: 27,431백만원)입니다.

(3) 당기와 전기 중 사용권자산 장부금액의 변동내역은 다음과 같습니다.

① 당기

(단위: 천원)						
구분	기초	증가	감소	감가상각	기타증감액(*)	기말
부동산	95,053,702	10,237,311	(647,295)	(11,003,856)	10,175,383	103,815,245
기계장치	12,312	39,856	(5,452)	(13,252)	2,476	35,940
차량운반구	1,876,257	1,546,014	(19,975)	(1,173,995)	55,141	2,283,442
합계	96,942,271	11,823,181	(672,722)	(12,191,103)	10,233,000	106,134,627

(*) 기타 증감액은 당기 중 해외 소재 종속기업의 외화환산으로 인한 변동금액 등이 포함되어 있습니다.

② 전기

(단위: 천원)								
구분	기초	증가	사업결합효과	감소	감가상각	손상차손(*1)	기타증감액(*2)	기말
부동산	91,377,366	8,024,828	6,764,860	(227,867)	(9,095,887)	(705,051)	(1,084,547)	95,053,702
기계장치	-	-	13,554	-	(1,050)	-	(192)	12,312
차량운반구	1,461,555	1,286,204	-	(6,795)	(854,833)	-	(9,874)	1,876,257
합계	92,838,921	9,311,032	6,778,414	(234,662)	(9,951,770)	(705,051)	(1,094,613)	96,942,271

(*1) 연결실체는 전기에 발생한 화재로 인하여 사용권자산 손상 705백만원을 인식하였습니다.

(*2) 기타 증감액은 전기 중 해외 소재 종속기업의 외화환산으로 인한 변동금액 등이 포함되어 있습니다.

11. 관계기업투자 및 공동기업 투자

(1) 당기말과 전기말 현재 관계기업투자 및 공동기업투자의 내역은 다음과 같습니다.

(단위: 천원)						
구분	회사명	소재지	당기말		전기말	
			지분율	장부금액	지분율	장부금액
공동기업	Shandong Lukang Biotechnology Development Co., Ltd.(*1)(*2)	중국	65.00%	13,327,043	-	-
관계기업	캐피탈원 쇼박스-iMBC 콘텐츠 투자조합(*3)	한국	49.98%	2,504,167	-	-
공동기업	Delfi-Orion Pte Ltd.	싱가포르	50.00%	791,336	50.00%	660,736
공동기업	농업회사법인 오리온농협(주)(*4)	국내	49.00%	30,863,807	49.00%	30,417,712
합계				47,486,353		31,078,448

(*1) 당기 중 연결실체는 Shandong Lukang Biotechnology Development Co., Ltd.의 지분을 13,602백만원에 취득하였습니다.

(*2) 연결실체가 보유한 Shandong Lukang Biotechnology Development Co., Ltd의 지분율은 65.00%이나, 정관에 사실상 만장일치의 규정이 존재하는 등 공동기업의 분류기준을 충족하므로 공동기업으로 분류하였습니다.

(*3) 당기 중 연결실체는 캐피탈원 쇼박스-iMBC 콘텐츠 투자조합의 지분을 2,500백만원에 취득하였습니다.

(*4) 연결실체가 보유한 농업회사법인 오리온농협(주)의 지분율은 49.00%이나, 합작투자계약서에 사실상 만장일치의 규정이 존재하는 등 공동기업의 분류기준을 충족하므로 공동기업으로 분류하였습니다. 합작투자계약서상 공장사용승인일(2018년 1월 12일)로부터 5년이 되는 날인 2023년 1월 12일에 발행주식총수의 1%에 해당하는 주식을 농협경제지주(주)가 연결실체에게 매도하고, 연결실체는 이를 매수하는 약정이 포함되어 있습니다.

연결실체가 공동지배력을 보유하고 있는 모든 공동약정들은 별도의 회사를 통하여 구조화되었으며, 공동약정에 대하여 공동지배력을 보유하는 당사자들이 약정의 순자산에 대한 권리를 보유하고 있다고 판단하여 공동기업으로 분류하고 있습니다.

연결재무제표의 작성에 사용되는 관계기업투자 및 공동기업투자 재무제표의 보고기간종료일은 2021년 12월 31일입니다.

(2) 당기와 전기 중 관계기업투자 및 공동기업투자의 변동내역은 다음과 같습니다.

① 당기

(단위: 천원)					
회사명	기초	취득	순손익에 대한 증감	기타증감액(*)	기말
Shandong Lukang Biotechnology Development Co., Ltd.	-	13,601,520	(1,242,467)	967,990	13,327,043
캐피탈원 쇼박스-iMBC 콘텐츠 투자조합	-	2,500,000	4,167	-	2,504,167
Delfi-Orion Pte Ltd	660,736	-	68,915	61,685	791,336
농업회사법인 오리온농협(주)	30,417,712	-	392,592	53,503	30,863,807

합계	31,078,448	16,101,520	(776,793)	1,083,178	47,486,353
----	------------	------------	-----------	-----------	------------

(*) 기타 증감액에는 당기 중 해외 소재 관계기업 및 공동기업의 외화환산으로 인한 변동 등이 포함되어 있습니다.

② 전기

(단위: 천원)					
회사명	기초	순손익에 대한 증감	기타증감액(*)	사업결합	기말
Beijing Zhongguan MEGABOX Cinema Co., Ltd.	3,997,747	(596,206)	76,110	(3,477,651)	-
(주)대한물류센타	-	-	-	-	-
Delfi-Orion Pte Ltd.	627,104	77,482	(43,850)	-	660,736
농업회사법인 오리온농협(주)	29,863,328	539,920	14,464	-	30,417,712
합계	34,488,179	21,196	46,724	(3,477,651)	31,078,448

(*) 기타 증감액에는 전기 중 해외 소재 관계기업 및 공동기업의 외화환산으로 인한 변동 등이 포함되어 있습니다.

(3) 당기와 전기의 관계기업 및 공동기업의 요약 재무정보는 다음과 같습니다.

① 당기

(단위: 천원)						
회사명	자산	부채	자본	매출	당기순손익	총포괄손익
Shandong Lukang Biotechnology Development Co., Ltd.	22,337,341	1,980,354	20,356,987	-	(2,005,005)	(2,005,005)
캐피탈원 쇼박스-iMBC 콘텐츠 투자조합	5,010,338	-	5,010,338	73,165	8,338	8,338
Delfi-Orion Pte Ltd.	2,099,605	516,933	1,582,672	2,675,508	137,829	137,829
농업회사법인 오리온농협(주)	71,080,431	9,146,969	61,933,462	39,406,166	796,814	903,819

② 전기

(단위: 천원)						
회사명	자산	부채	자본	매출	당기순손익	총포괄손익
Beijing Zhongguan MEGABOX Cinema Co., Ltd.(*)	15,732,951	8,612,524	7,120,427	705,795	(1,216,746)	(1,216,746)
(주)대한물류센타(*2)	6,727,074	20,488,740	(13,761,666)	-	(148,780)	(148,780)
Delfi-Orion Pte Ltd.	2,009,615	688,142	1,321,473	1,881,067	154,965	154,965
농업회사법인 오리온농협(주)	71,206,732	10,177,090	61,029,642	36,139,632	615,198	644,125

(*1) 전기 중 Beijing Zhongguan Megabox Cinema Co., Ltd.는 연결실체의 종속기업으로 편입되었으며, 편입 이전의 경영성과를 포함하고 있습니다.

(*2) 전기 중 연결실체는 (주)대한물류센타를 매각하였으며, 매각 이전의 경영성과를 포함하고 있습니다.

(4) 당기말과 전기말 현재 관계기업투자 및 공동기업투자의 재무정보금액을 관계기업 및 공동기업에 대한 지분의 장부금액으로 조정한 내역은 다음과 같습니다.

① 당기말

(단위: 천원)				
회사명	순자산	연결실체지분율	순자산지분금액	장부금액
Shandong Lukang Biotechnology Development Co., Ltd.	20,356,987	65.00%	13,232,042	13,327,043
캐피탈원 쇼박스-iMBC 콘텐츠 투자조합	5,010,338	49.98%	2,504,167	2,504,167
Delfi-Orion Pte Ltd.	1,582,672	50.00%	791,336	791,336
농업회사법인 오리온농협(주)	61,933,462	49.00%	30,347,396	30,863,807

② 전기말

(단위: 천원)				
회사명	순자산	연결실체지분율	순자산지분금액	장부금액
Delfi-Orion Pte Ltd.	1,321,473	50.00%	660,736	660,736
농업회사법인 오리온농협(주)	61,029,642	49.00%	29,904,525	30,417,712

(5) 당기말과 전기말 현재 지분법 적용의 중지로 인하여 인식하지 못한 누적 미반영 지분변동액은 없습니다.

12. 당기손익-공정가치 측정 금융자산 및 기타포괄손익-공정가치 측정 금융자산

(1) 당기손익-공정가치 측정 금융자산

① 당기말과 전기말 현재 당기손익-공정가치 측정 금융자산의 내역은 다음과 같습니다.

(단위: 천원)		
구분	당기말	전기말
유동항목		
특수채	73,639,848	7,006,400
소계	73,639,848	7,006,400
비유동항목		
수익증권	6,959,988	6,045,186
출자금	153,474	152,365
소계	7,113,462	6,197,551
합계	80,753,310	13,203,951

② 당기와 전기 중 당기손익-공정가치 측정 금융자산과 관련하여 당기손익으로 인식된 금액은 다음과 같습니다.

(단위: 천원)

구분	당기	전기
당기손익-공정가치 측정 금융자산 평가이익	161,105	308,370
당기손익-공정가치 측정 금융자산 처분이익	198,363	407,178
당기손익-공정가치 측정 금융자산 평가손실	(680,836)	(4,045)
당기손익-공정가치 측정 금융자산 처분손실	-	(106,881)
이자수익	-	45,602
합계	(321,368)	650,224

(2) 기타포괄손익-공정가치 측정 금융자산

당기말과 전기말 현재 기타포괄손익-공정가치 측정 금융자산의 내역은 다음과 같습니다.

(단위: 천원)				
구분	당기말		전기말	
	장부금액	공정가치	장부금액	공정가치
상장지분상품:				
- (주)지노믹트리(*)	4,539,250	4,539,250	-	-
- (주)크라운해태홀딩스	52	52	53	53
- (주)크라운제과	73	73	71	71
- 롯데지주(주)	508	508	600	600
- 롯데제과(주)	241	241	204	204
- Taokaenoi Food & Marketing Public Company Limited	13,230,944	13,230,944	18,257,921	18,257,921
소계	17,771,068	17,771,068	18,258,849	18,258,849
비상장지분상품:				
- (주)큐라티스	4,999,992	4,999,992	-	-
- (주)대구시민프로축구단	3,000	3,000	3,000	3,000
- (주)이마트에브리데이	81	81	81	81
- (주)청구	195	195	195	195
- (주)한국경제신문	28,400	28,400	28,400	28,400
- (주)이랜드리테일	-	-	1,077	1,077
- (주)이랜드파크	80	80	80	80
- (주)동양레저	1,311,440	1,311,440	993,990	993,990
- 호원	9,753	9,753	9,753	9,753
소계	6,352,941	6,352,941	1,036,576	1,036,576
합계	24,124,009	24,124,009	19,295,425	19,295,425

(*) (주)지노믹트리의 보호예수 기간은 2022년 8월 23일까지 입니다.

13. 기타자산

당기말과 전기말 현재 기타자산의 내역은 다음과 같습니다.

(단위: 천원)				
구분	당기말		전기말	
	유동	비유동	유동	비유동
선급금	70,439,423	19,293,282	88,466,791	18,742,896
선급비용	5,198,528	5,094,534	4,980,632	4,362,082
기타	7,008,793	1,845,981	3,825,562	1,759,736
합계	82,646,744	26,233,797	97,272,985	24,864,714

14. 재고자산

(1) 당기말과 전기말 현재 재고자산의 내역은 다음과 같습니다.

(단위: 천원)						
구분	당기말			전기말		
	평가전금액	평가총당금	장부금액	평가전금액	평가총당금	장부금액
상품	36,504,279	(1,002,158)	35,502,121	32,280,348	(710,849)	31,569,499
제품	55,570,010	(71,600)	55,498,410	46,855,095	(32,954)	46,822,141
재공품	8,217,536	-	8,217,536	15,512,461	(6,787,227)	8,725,234
원재료	85,168,298	-	85,168,298	69,143,193	-	69,143,193
원서	1,707,739	-	1,707,739	1,953,130	-	1,953,130
미착자재	23,267,979	-	23,267,979	22,299,611	-	22,299,611
용지(*)	-	-	-	45,768,501	(22,219,266)	23,549,235
합계	210,435,841	(1,073,758)	209,362,083	233,812,339	(29,750,296)	204,062,043

(*) 당기 중 용지는 매각예정비유동자산으로 대체되었습니다

(2) 당기 중 비용으로 인식되어 '매출원가'에 포함된 재고자산의 원가는 991,803백만원(전기 : 891,961백만원) 입니다.

15. 매각예정비유동자산

당기 중 당사의 종속기업인 (주)메가마크, (주)리온자산개발 및 (주)하이랜드디앤씨에 대한 주식양수도 계약이 체결됨에 따라, 연결실체의 재무제표 상에서 매각예정비유동자산으로 분류 하였습니다.

당기말과 전기말 현재 매각예정비유동자산의 주요항목은 다음과 같습니다.

(단위: 천원)		
구분	당기말	전기말
용지 등	23,549,235	-

16. 매출채권 및 기타채권

당기말과 전기말 현재 매출채권 및 기타채권의 내역은 다음과 같습니다.

(단위: 천원)				
구분	당기말		전기말	
	유동	비유동	유동	비유동
매출채권(*)	187,162,840	354,296	179,517,280	894,133
손실충당금(*)	(1,302,150)	-	(24,218,807)	-
미수금	11,944,581	-	10,605,744	-
손실충당금	(1,143,087)	-	(1,044,996)	-
미수수익	3,064,055	3,077	2,054,649	15,024
보증금	1,431,042	938,510	1,872,965	558,249
대여금(*)	257,982	-	885,655	-
손실충당금(*)	(257,982)	-	(622,325)	-
합계	201,157,281	1,295,883	169,050,165	1,467,406

(*)일부금액이 매각예정비유동자산으로 대체되었습니다.(매출채권 22,918백만원 및 손상충당금 22,918백만원, 대여금 622백만원 및 손상충당금 622백만원).

매출채권 및 기타채권은 정상적인 영업과정에서 발생한 금융상품으로 매출채권, 미수금 등으로 구성됩니다. 연결실체는 계약상 현금흐름을 회수하는 목적으로 매출채권및기타채권을 보유하고 있으므로 상각후원가로 측정하고 있습니다. 연결실체의 손상정책 및 손실충당금 계산에 대한 사항은 주석 36에서 제공됩니다.

17. 현금및현금성자산 및 사용이 제한된 금융자산

(1) 당기말과 전기말 현재 현금및현금성자산의 구성내역은 다음과 같습니다.

(단위: 천원)		
구분	당기말	전기말
보유현금	39,505	45,367
요구불예금	568,733,124	386,683,878
합계	568,772,629	386,729,245

(2) 당기말과 전기말 현재 사용이 제한된 예금의 내역은 다음과 같습니다.

(단위: 천원)			
구분	당기말	전기말	사용제한내용
장기금융예치금	6,000	4,000	당좌개설보증금
	49,357	132,970	질권설정
단기금융예치금	5,000,000	-	질권설정
합계	5,055,357	136,970	

18. 자본금 및 주식발행초과금

(1) 당기말과 전기말 현재 자본금의 내역은 다음과 같습니다.

(단위: 천원)		
구분	당기말	전기말
수권주식수	480,000,000주	480,000,000주
주당금액	500원	500원
발행주식수	62,645,422주	62,645,422주
보통주자본금	31,322,711	31,322,711

(2) 당기와 전기 중 자본금과 주식발행초과금의 변동내역은 다음과 같습니다.

(단위: 천원)						
구분	당기			전기		
	주식수	자본금	주식발행초과금	주식수	자본금	주식발행초과금
기초	62,645,422주	31,322,711	1,251,350,081	62,645,422주	31,322,711	1,251,350,081
증감	-	-	-	-	-	-
기말	62,645,422주	31,322,711	1,251,350,081	62,645,422주	31,322,711	1,251,350,081

(3) 당사의 정관에 의하면 누적참가적우선주(배당률:액면금액을 기준으로 연 5% 이상으로 발행 시 이사회가 정한 우선배당률)를 240,000,000주의 범위 내에서 무의결권기명식으로 발행할 수 있도록 하고 있습니다. 당기말 현재 발행된 우선주는 없습니다.

(4) 당사의 정관에 의하면 당사는 당사의 설립 및 경영과 기술혁신 등에 기여하거나 기여할 수 있는 임직원을 대상으로 주주총회의 특별결의에 의해서 발행주식 총수의 100분의 15 범위 내에서 주식매수선택권을 부여할 수 있으며, 발행주식 총수의 100분의 3 범위 내에서 이사회 결의로써 임직원에게 주식매수선택권을 부여할 수 있습니다.

(5) 당사의 정관에 의하면, 당사는 이사회 결의로 주주 외의 자에게 전환사채와 신주인수권 부사채의 액면총액을 합산한 금액이 3천억원을 초과하지 않는 범위 내에서 전환사채와 신주인수권부사채를 발행할 수 있도록 하고 있으나, 당기말 현재 발행된 전환사채와 신주인수권 부사채는 없습니다.

19. 자기주식

당기말 현재 당사가 보유하고 있는 자기주식은 보통주식 2,488,769주(취득원가 11,625,409천원)이며, 향후 시장상황 등에 따라 처분할 예정입니다.

20. 기타자본

당기말과 전기말 현재 기타자본의 세부 내역은 다음과 같습니다.

(단위: 천원)		
구분	당기말	전기말
자본거래로 인한 변동누계액	43,976,187	43,976,187
자기주식처분이익	312,098,858	312,098,858
기타포괄-공정가치 측정 금융상품 평가손익	(2,367,247)	(448,110)
해외사업장외화환산차이	66,878,736	(5,516,172)
관계기업 및 공동기업의 기타포괄손익에 대한 지분누계액	1,171,916	333,820
기타	(800,583)	(810,421)
합계	420,957,867	349,634,162

21. 적립금

당기말과 전기말 현재 적립금의 세부 내역은 다음과 같습니다.

(단위 : 천원)		
구분	당기말	전기말
법정적립금	100,289,178	95,003,463
임의적립금	62,749,714	58,113,060
합계	163,038,892	153,116,523

22. 주당이익

(1) 기본주당이익

① 기본주당이익

(단위: 원)		
구분	당기	전기
지배기업 소유주지분 당기순이익	85,985,012,798	77,512,476,206
가중평균유통보통주식수	60,156,653주	60,156,653주
기본주당이익	1,429	1,289

② 가중평균유통보통주식수

(단위: 주)		
구분	당기	전기
기초발행보통주식수	62,645,422	62,645,422
자기주식	(2,488,769)	(2,488,769)
가중평균유통보통주식수	60,156,653	60,156,653

(2) 희석주당이익

희석주당이익은 모든 희석성 잠재적보통주가 보통주로 전환된다고 가정하여 조정한 가중평균유통보통주식수를 적용하여 산정하고 있습니다. 당기말과 전기말 현재 당사가 보유하고 있는 희석성 잠재적보통주는 없으며, 당기와 전기의 기본주당순이익과 희석주당순이익은 동일합니다.

23. 주식기준보상

(1) 당기말과 전기말 현재 연결실체가 부여한 주식기준보상약정은 다음과 같습니다.

① PAN Orion Corp. Limited.

연결실체의 종속기업인 Pan Orion Corp. Limited.는 이사회 결의를 통하여 연결실체 내 일부 기업 소속 임직원들에게 주식기준보상을 부여하였습니다. 동 주식기준보상을 부여받은 임직원으로부터 용역을 제공받은 당사를 포함한 기업들이 주식보상비용을 인식하였으며, 동 주식기준보상의 결제의무는 Pan Orion Corp. Limited.에 있습니다.

구분	주식결제형	현금결제형
부여일자	2020년 10월 19일	2020년 10월 19일
최초부여수량	170,876,500주	39,613,000주
행사수량	-	-
취소수량	-	-
당기말 수량	170,876,500주	39,613,000주
당기말 현재 행사가능 수량(*)	-	-
행사가격	1.31HKD	1.31HKD
만기	2030년 10월 19일	2030년 10월 19일
가득조건	용역제공조건: 1.5개월	용역제공조건: 12.5개월

(*) 본 주식선택권의 효력 발생일과 홍콩거래소 상장일 이후 180일이 경과되기 전에 주식선택권의 행사를 통하여 취득한 주식을 매도 또는 이와 유사한 거래가 제한되어 있습니다.

② (주)쇼박스

구분	주식결제형		
	2018년 4월 1일	2019년 4월 1일	2020년 4월 1일
부여일자	2018년 4월 1일	2019년 4월 1일	2020년 4월 1일
최초부여수량	106,000주	195,000주	186,000주
행사수량	-	-	-
취소수량	(30,000)주	(25,000)주	(9,500)주
당기말 수량	76,000주	170,000주	176,500주
당기말 현재 행사가능	-	-	-
행사가격	5,785원	3,316원	3,819원
만기	2028년 3월 31일	2026년 3월 31일	2027년 3월 31일

가득조건	용역제공조건: 3년	용역제공조건: 3년	용역제공조건: 3년
------	------------	------------	------------

(2) 당기말과 전기말 현재 주식기준보상 공정가치를 측정하기 위하여 사용된 기초자료는 다음과 같습니다.

① PAN Orion Corp. Limited.

(외화단위: HKD)				
구분	당기말		전기말	
	주식결제형	현금결제형	주식결제형	현금결제형
부여일자	2020년 10월 19일	2020년 10월 19일	2020년 10월 19일	2020년 10월 19일
부여일 현재 공정가치	0.59 HKD, 0.64HKD, 1.39 HKD	0.54 HKD	0.59 HKD, 0.64HKD, 1.39 HKD	0.54 HKD
결산일 현재 공정가치	0.59 HKD, 0.64HKD, 1.39 HKD	0.59 HKD	0.59 HKD, 0.64HKD, 1.39 HKD	0.54 HKD
무위험이자율(%)	3.22	2.78	3.22	3.13
적용변동성(%)	32.8	33.12	32.8	29.7
사용된 모델	이항옵션가격모형	이항옵션가격모형	이항옵션가격모형	이항옵션가격모형

② (주)쇼박스

구분	주요 가정		
	1차	2차	3차
권리부여일	2018년 4월 1일	2019년 4월 1일	2020년 3월 19일
무위험이자율(%)	2.645%	1.820%	1.355%
적용변동성(%)	17.56%	19.10%	50.782%
사용된 모델	CRR이항모형	CRR이항모형	CRR이항모형
공정가치	1,207원	504원	652원

(3) 당기 중 비용으로 인식한 주식기준보상은 2,715백만원(전기: 16,488백만원)입니다.

24. 매입채무 및 기타채무

당기말과 전기말 현재 매입채무 및 기타채무의 세부 내역은 다음과 같습니다.

(단위: 천원)				
구분	당기말		전기말	
	유동	비유동	유동	비유동
매입채무	118,639,591	522,441	103,344,469	575,715
미지급금	82,375,539	782,804	103,716,222	873,521
예수금	18,867,120	129,943	12,539,214	441,484
미지급비용	65,492,309	-	55,635,555	-
임대보증금	576,765	1,363,790	1,199,621	630,322

기타	309	-	311	-
합계	285,951,633	2,798,978	276,435,392	2,521,042

25. 고객과의 계약과 관련된 자산과 부채

당기말과 전기말 현재 고객과의 계약에서 생기는 수익과 관련하여 인식하고 있는 계약부채는 다음과 같습니다.

(단위: 천원)		
구분	당기말	전기말
계약부채(*)	50,879,511	39,974,132

(*) 계약부채는 연결재무상태표 상 기타유동부채로 계상하고 있습니다.

연결실체가 전기말 계약부채 잔액 중 당기에 수익으로 인식한 금액은 38,259백만원입니다.

26. 차입금

(1) 당기말과 전기말 현재 차입금의 세부 내역은 다음과 같습니다.

(단위: 천원)				
구분	당기말		전기말	
	유동	비유동	유동	비유동
장기차입금:				
사채	160,000,000	70,000,000	-	230,000,000
사채할인발행차금	(43,647)	(109,058)	-	(325,247)
장기차입금	-	-	60,000,000	-
소계	159,956,353	69,890,942	60,000,000	229,674,753
단기차입금:				
원화단기차입금	95,294,432	-	18,735,370	-
외화단기차입금	440,346	-	781,593	-
소계	95,734,778	-	19,516,963	-
합계	255,691,131	69,890,942	79,516,963	229,674,753

(2) 당기말과 전기말 현재 연결실체가 발행한 사채의 내역은 다음과 같습니다.

(단위: 천원)				
구분	만기일	당기말 연이자율(%)	당기말	전기말
101회	2022-03-02	2.24	60,000,000	60,000,000
102회	2022-05-29	2.37	50,000,000	50,000,000
103-2회	2022-11-06	2.87	50,000,000	50,000,000

104회	2023-04-23	1.8	70,000,000	70,000,000
합계			230,000,000	230,000,000
유동성 대체			(160,000,000)	-
차감후 잔액			70,000,000	230,000,000

(3) 당기말과 전기말 현재 장기차입금의 내역은 다음과 같습니다.

(단위: 천원)				
차입처	만기일	당기말 연이자율(%)	당기말	전기말
국민은행	-	-	-	60,000,000
합계			-	60,000,000
유동성 대체			-	(60,000,000)
차감후 잔액			-	-

(4) 당기말과 전기말 현재 단기차입금의 내역은 다음과 같습니다.

(원화단위: 천원, 외화단위: USD)				
차입처	내역	연이자율(%)	당기말	전기말
국민은행	유산스차입금	Libor 3M+0.3	34,024 (USD 28,700)	67,456 (USD 62,000)
	매입외환	Libor 1M+1	406,322 (USD 342,743)	98,547 (USD 90,576)
신한은행	유산스차입금	-	-	615,590 (EUR 460,000)
현대카드	채권구매카드	1.44	1,294,432	1,735,370
KB증권	기업어음	2.31	34,000,000	17,000,000
KB증권	기업어음	1.15	60,000,000	-
합계			95,734,778	19,516,963

(5) 당기말과 전기말 현재 연결실체의 채무를 위하여 담보로 제공되어 있는 자산의 내역은 다음과 같습니다.

① 당기말

(단위: 천원)					
담보제공자산		담보설정액	관련 차입금		담보권자
구분	장부금액		내역	금액	
-	-	-	-	-	-

② 전기말

(단위: 천원)					
담보제공자산		담보설정액	관련 차입금		담보권자
구분	장부금액		내역	금액	
토지, 건물	52,763,996	72,000,000	시설자금대출	60,000,000	국민은행

(6) 당기말과 전기말 현재 차입금의 장부금액 및 공정가치는 다음과 같습니다.

구분	(단위: 천원)			
	당기말		전기말	
	장부금액	공정가치	장부금액	공정가치
단기차입금(유동성장기차입금 포함)	255,691,131	255,691,131	79,516,963	79,516,963
장기차입금	69,890,942	69,996,899	229,674,753	230,007,652
합계	325,582,073	325,688,030	309,191,716	309,524,615

공정가치 측정 시 단기차입금 및 유동성장기차입금은 할인에 따른 효과가 유의적이지 아니하므로 공정가치와 장부금액이 동일합니다. 한편, 장기차입금의 공정가치는 미래에 기대되는 유출 현금흐름의 명목가액을 가중평균 차입이자율 2.23%(전기말: 2.64%)로 할인하여 산출하였습니다.

27. 종업원급여

연결실체는 종업원을 위한 퇴직급여제도로 확정급여제도 및 확정기여제도를 운영하고 있습니다. 확정급여채무의 보험수리적 평가는 적격성이 있는 독립적인 보험계리인에 의해서 예측단위적립방식을 사용하여 수행되었습니다.

(1) 당기와 전기 중 비용으로 인식된 퇴직급여의 내역은 다음과 같습니다.

(단위: 천원)		
구분	당기	전기
확정기여제도에 대한 납부	1,193,498	1,201,996
확정급여형 퇴직급여제도 관련 비용	14,127,166	14,468,316
합계	15,320,664	15,670,312

(2) 당기와 전기 중 순확정급여부채(자산)의 조정내역은 다음과 같습니다.

(단위: 천원)						
구분	확정급여채무		사외적립자산 공정가치		순확정급여부채(자산)	
	당기	전기	당기	전기	당기	전기
기초금액	106,258,891	97,538,324	(105,387,549)	(95,654,503)	871,342	1,883,821
당기비용으로 인식:						
당기근무원가	13,624,638	14,427,695	-	-	13,624,638	14,427,695
이자비용(수익)	2,145,000	1,783,807	(1,642,472)	(1,743,187)	502,528	40,621
소계	15,769,638	16,211,502	(1,642,472)	(1,743,187)	14,127,166	14,468,316

기타포괄손익으로 인식:						
재측정손익						
- 보험수리적손익	-	-	-	-	-	-
경험조정효과	3,069,847	(1,976,009)	-	-	3,069,847	(1,976,009)
인구통계적가정변경효과	5,767,120	(525,430)	-	-	5,767,120	(525,430)
재무적가정변경효과	(4,956,638)	2,830,095	-	-	(4,956,638)	2,830,095
- 사외적립자산의 재측정손익	-	-	(81,950)	(146,224)	(81,950)	(146,224)
소계	3,880,329	328,656	(81,950)	(146,224)	3,798,379	182,432
기타:						
사외적립자산 납입액	-	-	(17,085,870)	(14,122,247)	(17,085,870)	(14,122,247)
관계사 전입액	367,372	44,943	(1,971,698)	(44,943)	(1,604,326)	-
관계사 전출액	(204,967)	(24,492)	2,034,785	20,188	1,829,818	(4,304)
지급액	(16,244,238)	(7,645,139)	16,209,144	6,303,366	(35,094)	(1,341,773)
기타	1	(194,903)	(1)	-	-	(194,903)
소계	(16,081,832)	(7,819,591)	(813,640)	(7,843,636)	(16,895,472)	(15,663,227)
기말금액	109,827,026	106,258,891	(107,925,611)	(105,387,549)	1,901,415	871,342

(3) 당기말과 전기말 현재 사외적립자산의 구성 내역은 다음과 같습니다.

(단위: 천원)		
구분	당기말	전기말
채무증권	17,681,479	100,588,925
기타	90,244,132	4,798,624
합계	107,925,611	105,387,549

(4) 당기말과 전기말 현재 확정급여채무의 평가를 위하여 사용된 주요 보험수리적 가정은 다음과 같습니다.

구분	당기말	전기말
할인율	2.37% ~ 3.06%	1.63% ~ 2.55%
임금상승률	4.38% ~ 7.58%	4.35% ~ 6.88%

연결실체가 확정급여채무의 현재가치계산을 위하여 사용한 할인율은 보고기간말 현재 확정급여채무의 예상지급시기와 일관성이 있는 우량회사채의 시장수익률을 참조하여 결정되었습니다.

(5) 당기말 현재 주요 가정의 변동에 따른 확정급여채무의 민감도 분석은 다음과 같습니다.

(단위: 천원)		
구분	1% 상승 시	1% 하락 시
할인율의 변동:		
확정급여채무의 현재가치	(6,757,820)	7,714,760
임금상승률의 변동:		

확정급여채무의 현재가치	7,543,819	(6,837,512)
--------------	-----------	-------------

상기의 민감도 분석은 다른 가정은 일정하다는 가정하에 산정되었습니다. 주요 보험수리적가정의 변동에 대한 확정급여채무의 민감도는 재무상태표에 인식된 확정급여채무 산정 시 사용한 예측단위접근법과 동일한 방법을 사용하여 산정되었습니다.

민감도 분석에 사용된 방법 및 가정은 전기와 동일합니다.

(6) 당기말 현재 연결실체의 확정급여채무의 가중평균만기는 3.007년 ~ 10.90년(전기말: 3.254년 ~ 10.84년)입니다.

(7) 당기말 현재 할인되지 않은 연금 급여지급액의 만기 분석은 아래와 같습니다.

(단위: 천원)					
구분	1년 미만	1~2년 미만	2~5년 미만	5년 이상	합계
급여지급액	10,114,962	11,576,986	62,042,541	181,885,292	265,619,781

(8) 2022년 12월 31일로 종료하는 회계연도의 예상기여금은 13,538백만원입니다.

28. 기타부채

당기말과 전기말 현재 기타부채의 세부 내역은 다음과 같습니다.

(단위 : 천원)				
구분	당기말		전기말	
	유동	비유동	유동	비유동
선수금(*)	50,879,511	-	39,974,132	-
선수수익	1,703	51,463	9,798	30,126
품질보증충당부채	1,937,839	-	2,863,526	-
기타	375,208	1,428,840	127,548	1,226,679
합계	53,194,261	1,480,303	42,975,004	1,256,805

(*) 당기말과 전기말 현재 선수금은 전액 고객과의 계약에서 생기는 수익과 관련하여 인식하고 있는 계약부채입니다.

29. 매출액과 매출원가

당기와 전기 중 연결실체의 매출액과 매출원가의 내역은 다음과 같습니다.

(1) 당기와 전기 중 연결실체가 수익으로 인식한 금액은 다음과 같습니다.

(단위: 천원)		
구분	당기	전기
고객과의 계약에서 생기는 수익	2,413,756,041	2,279,165,678

기타 원천으로부터의 수익	1,303,108	1,321,700
합계	2,415,059,149	2,280,487,378

(2) 당기와 전기 중 고객과의 계약에서 생기는 수익의 세부내역은 다음과 같습니다.

① 당기

(단위: 천원)				
구분	재화판매	로열티 매출	용역 매출 및 기타	합계
한 시점에 인식	2,363,174,855	-	7,996,704	2,371,171,559
기간에 걸쳐 인식	-	267,439	42,317,043	42,584,482
합계	2,363,174,855	267,439	50,313,747	2,413,756,041

② 전기

(단위: 천원)				
구분	재화판매	로열티 매출	용역 매출 및 기타	합계
한 시점에 인식	2,242,781,019	-	3,938,821	2,246,719,840
기간에 걸쳐 인식	-	111,105	32,334,733	32,445,838
합계	2,242,781,019	111,105	36,273,554	2,279,165,678

(3) 당기와 전기 중 매출원가의 내역은 다음과 같습니다.

(단위: 천원)		
구분	당기	전기
재화판매	1,396,924,391	1,234,782,485
용역원가 및 기타	49,039,771	82,303,119
합계	1,445,964,162	1,317,085,604

30. 판매비와 관리비

당기와 전기 중 판매비와 관리비의 상세내역은 다음과 같습니다.

(1) 판매비

(단위: 천원)		
구분	당기	전기
급여	156,525,227	154,055,189
퇴직급여원가	4,893,341	5,199,212
복리후생비	33,446,578	25,342,817
여비교통비	5,204,052	4,681,866

세금과공과	17,973,740	16,226,861
지급임차료	13,081,460	9,555,644
감가상각비	8,699,763	7,777,302
무형자산상각비	1,598,168	1,822,405
광고선전비	31,178,636	32,956,825
경상개발비	931,017	1,138,091
운반비	75,805,459	71,915,708
지급수수료	57,462,713	58,940,831
판매촉진비	7,946,319	10,488,109
매출채권손상차손	96,404	170,706
사업결합 관련 상각비(*)	68,437,948	66,856,571
사용권자산상각비	4,050,465	3,045,625
기타	21,701,760	21,887,620
합계	509,033,050	492,061,382

(*) 판매비의 사업결합 관련 상각비는 2017년 (주)오리온에 대한 지배력 취득 시 발생한 유형자산 및 무형자산 평가 등에 대한 상각비입니다.

(2) 관리비

(단위: 천원)		
구분	당기	전기
급여	60,319,291	67,348,836
퇴직급여원가	7,927,378	7,970,459
복리후생비	11,498,221	10,538,231
주식보상비용	2,715,061	15,997,483
여비교통비	1,070,598	1,283,471
세금과공과	3,147,194	3,052,295
지급임차료	4,324,247	4,904,631
감가상각비	6,985,062	7,525,456
무형자산상각비	2,928,742	2,805,110
지급수수료	28,146,839	25,846,440
사용권자산상각비	5,808,534	5,736,530
기타	9,493,371	9,702,816
합계	144,364,538	162,711,758

31. 기타수익과 기타비용

당기와 전기 중 전기 기타수익과 기타비용의 상세내역은 다음과 같습니다.

(단위: 천원)

구분	당기	전기
기타수익:		
외환차익	1,126,125	777,911
외화환산이익	30,825	5,310
유형자산처분이익	979,677	4,987,266
무형자산처분이익	-	402,217
투자부동산처분이익	771,378	-
유형자산손상차손환입	-	785,000
무형자산손상차손환입	152,310	476,700
관계기업투자처분이익	-	1,901,340
보험금수익(*)	-	13,164,595
기타	6,047,466	9,814,234
소계	9,107,780	32,314,573
기타비용:		
외환차손	(191,752)	(570,197)
외화환산손실	(334,031)	(76,176)
유형자산처분손실	(4,389,544)	(8,456,809)
무형자산처분손실	(48,363)	(26,065)
무형자산손상차손	-	(440,718)
사용권자산손상차손	-	(705,051)
기부금	(2,718,082)	(1,178,219)
매출채권처분손실	(22,558)	(37,967)
선금금손상차손	(130,000)	(2,153,068)
기타	(1,433,046)	(5,583,523)
소계	(9,267,376)	(19,227,793)
순기타수익(비용)	(159,596)	13,086,780

(*) 전기 중 종속기업 Orion (Bei Tun)Agro Processing CO.,Ltd.의 화재 관련 보험금을 보험사로부터 수령하였습니다.

32. 금융수익과 금융원가

당기와 전기 중 금융수익과 금융원가의 내역은 다음과 같습니다.

(단위: 천원)		
구분	당기	전기
금융수익:		
이자수익	14,430,357	11,817,842
외환차익	1,261,734	1,733,276
외화환산이익	328,283	186,041
당기손익-공정가치 측정 금융자산 평가이익	161,105	308,370

당기손익-공정가치 측정 금융자산 처분이익	198,363	407,178
소계	16,379,842	14,452,707
금융원가:		
이자비용	(9,038,654)	(9,019,144)
외환차손	(1,364,624)	(2,439,360)
외화환산손실	(36,630)	(343,135)
당기손익-공정가치 측정 금융자산 평가손실	(680,836)	(4,045)
당기손익-공정가치 측정 금융자산 처분손실	-	(106,881)
소계	(11,120,744)	(11,912,565)
순금융수익	5,259,098	2,540,142

33. 비용의 성격별 분류

당기와 전기 중 비용의 성격별 분류 내역은 다음과 같습니다.

(단위:천원)						
구분	당기			전기		
	매출원가	판매관리비	성격별 비용	매출원가	판매관리비	성격별 비용
원재료 등의 사용액	908,017,940	-	908,017,940	786,523,580	-	786,523,580
상품의 구매액	93,504,014	-	93,504,014	115,331,830	-	115,331,830
재고자산의 변동	(9,719,340)	-	(9,719,340)	(9,893,996)	-	(9,893,996)
종업원급여	85,277,476	232,380,298	317,657,774	82,381,048	250,571,180	332,952,228
감가상각비 등	136,103,960	88,649,683	224,753,643	141,341,459	86,786,844	228,128,303
사용권자산상각비	2,332,104	9,858,999	12,191,103	1,169,615	8,782,155	9,951,770
지급수수료	43,099,737	85,609,552	128,709,289	39,690,471	84,787,271	124,477,742
광고선전비	-	31,178,636	31,178,636	-	32,956,825	32,956,825
운반비	1,597,784	75,805,459	77,403,243	1,198,668	71,915,708	73,114,376
기타	185,750,487	129,914,961	315,665,448	159,342,929	118,973,157	278,316,086
합계	1,445,964,162	653,397,588	2,099,361,750	1,317,085,604	654,773,140	1,971,858,744

34. 금융상품의 범주별 분류

(1) 당기와 전기 중 금융상품 범주별 순손익의 내역은 다음과 같습니다.

① 당기

(단위: 천원)					
구분	금융수익	금융원가	순손익	법인세효과차감전 기타포괄손익	총포괄손익
금융자산:					
상각후원가 측정 금융자산	15,706,648	-	15,706,648	-	15,706,648
당기손익-공정가치 측정 금융자산	359,468	(680,836)	(321,368)	-	(321,368)

기타포괄손익-공정가치 측정 금융자산 (*)	-	-	-	(5,178,189)	(5,178,189)
소계	16,066,116	(680,836)	15,385,280	(5,178,189)	10,207,091
금융부채:					
상각후원가 측정 금융부채	313,726	(9,476,287)	(9,162,561)	-	(9,162,561)
리스부채	-	(963,621)	(963,621)	-	(963,621)
소계	313,726	(10,439,908)	(10,126,182)	-	(10,126,182)
합계	16,379,842	(11,120,744)	5,259,098	(5,178,189)	80,909

(*) 기타포괄손익-공정가치 측정 금융자산에서 발생한 배당금수익은 매출액에 포함되어 있습니다.

② 전기

(단위: 천원)					
구분	금융수익	금융원가	순손익	법인세효과차감전 기타포괄손익	총포괄손익
금융자산:					
상각후원가 측정 금융자산	13,446,605	-	13,446,605	-	13,446,605
당기손익-공정가치 측정 금융자산	761,150	(110,925)	650,225	-	650,225
기타포괄손익-공정가치 측정 금융자산 (*)	-	-	-	(1,397,629)	(1,397,629)
소계	14,207,755	(110,925)	14,096,830	(1,397,629)	12,699,201
금융부채:					
상각후원가 측정 금융부채	244,952	(11,209,683)	(10,964,731)	-	(10,964,731)
리스부채	-	(591,957)	(591,957)	-	(591,957)
소계	244,952	(11,801,640)	(11,556,688)	-	(11,556,688)
합계	14,452,707	(11,912,565)	2,540,142	(1,397,629)	1,142,513

(*) 기타포괄손익-공정가치 측정 금융자산에서 발생한 배당금수익은 매출액에 포함되어 있습니다.

(2) 공정가치 측정

① 당기말과 전기말 현재 범주별 금융상품의 장부금액과 공정가치는 다음과 같습니다.

(단위: 천원)				
구분	당기말		전기말	
	장부금액	공정가치	장부금액	공정가치
금융자산:				
상각후원가 측정 금융자산	911,763,479	911,763,479	644,213,424	644,213,424
당기손익-공정가치 측정 금융자산	80,753,311	80,753,311	13,203,951	13,203,951
기타포괄손익-공정가치 측정 금융자산	24,124,009	24,124,009	19,295,426	19,295,426
합계	1,016,640,799	1,016,640,799	676,712,801	676,712,801

금융부채:				
상각후원가 측정 금융부채	582,386,548	582,492,504	564,723,795	565,056,695
리스부채(*)	22,131,671	22,131,671	19,272,140	19,272,140
합계	604,518,219	604,624,175	583,995,935	584,328,835

(*) 범주별 금융부채의 적용을 받지 않는 리스부채입니다.

연결실체는 장기차입금, 당기손익-공정가치 측정 금융자산 및 기타포괄손익-공정가치 측정 금융자산을 제외한 금융상품의 장부금액을 공정가치의 합리적인 근사치로 추정하고 있습니다.

② 공정가치 서열체계

연결실체는 공정가치 측정에 사용된 투입변수의 유의성을 반영하는 공정가치서열체계에 따라 공정가치측정치를 분류하고 있으며, 공정가치서열체계의 수준은 다음과 같습니다.

구분	투입변수의 유의성
수준 1	동일한 자산이나 부채에 대한 활성시장의 공시가격
수준 2	직접적으로 또는 간접적으로 관측가능한, 자산이나 부채에 대한 투입변수
수준 3	관측가능한 시장자료에 기초하지 않은, 자산이나 부채에 대한 투입변수

당기말과 전기말 현재 공정가치로 측정되는 금융상품의 공정가치 수준별 측정치는 다음과 같습니다.

(단위: 천원)				
구분	수준 1	수준 2	수준 3	합계
<당기말>				
당기손익-공정가치 측정 금융자산	-	79,556,115	1,197,196	80,753,311
기타포괄손익-공정가치 측정 금융자산	17,771,068	-	6,352,941	24,124,009
<전기말>				
당기손익-공정가치 측정 금융자산	-	12,066,546	1,137,405	13,203,951
기타포괄손익-공정가치 측정 금융자산	18,258,849	-	1,036,576	19,295,425

③ 가치평가기법 및 투입변수

연결실체는 공정가치 서열체계에서 수준 2와 수준 3으로 분류되는 반복적인 공정가치측정치, 비반복적인 공정가치측정치에 대해 다음의 가치평가기법과 투입변수를 사용하고 있습니다.

(단위: 천원)				
구분	공정가치	수준	가치평가기법	투입변수
<당기말>				

당기손익-공정가치 측정 금융자산				
회사채	79,556,115	2	DCF모형	할인율
출자금	1,197,196	3	자산접근법	순자산가액
기타포괄손익-공정가치 측정 금융자산				
비상장 지분증권	5,041,501	3	원가법(*)	-
	1,311,440	3	현금흐름할인법	가중평균자본비용
유사기업비교법			PSR,PBR	
<전기말>				
당기손익-공정가치 측정 금융자산				
회사채	12,066,546	2	DCF모형	할인율
출자금	1,137,405	3	자산접근법	순자산가액
기타포괄손익-공정가치 측정 금융자산				
비상장 지분증권	43,514	3	원가법(*)	-
	879,299	3	현금흐름할인법	가중평균자본비용
유사기업비교법			PSR,PBR	

(*) 해당 상품의 공정가치를 신뢰성 있게 측정할 수 없는 경우로서 취득원가를 공정가치의 합리적인 근사치로 판단하였습니다.

35. 법인세비용 및 이연법인세

(1) 당기와 전기 중 법인세비용의 구성요소는 다음과 같습니다.

(단위: 천원)		
구분	당기	전기
당기 법인세부담액	60,809,716	85,321,883
과거기간 법인세에 대한 당기 조정액	(10,258,987)	122,917
일시적차이 등의 발생과 소멸로 인한 이연법인세비용	43,179,526	20,263,055
총법인세효과	93,730,255	105,707,855
당기손익 이외로 인식되는 항목과 관련된 법인세비용	961,512	37,020
법인세비용	94,691,767	105,744,875

(2) 당기와 전기 중 일시적차이 등의 발생과 소멸로 인한 이연법인세비용은 다음과 같습니다

(단위: 천원)		
구분	당기	전기
기말 이연법인세부채	(343,442,737)	(300,263,211)
기초 이연법인세부채	(300,263,211)	(280,000,156)
일시적차이 등의 발생과 소멸로 인한 이연법인세비용	(43,179,526)	(20,263,055)

(3) 당기와 전기 중 당기손익 이외로 인식되는 항목과 관련된 법인세효과는 다음과 같습니다

(단위: 천원)		
구분	당기	전기
순확정급여부채의 재측정요소	928,246	27,008
기타포괄-공정가치 측정 금융상품 평가손익	33,266	10,012
당기손익 이외로 인식되는 항목과 관련된 법인세비용	961,512	37,020

(4) 당기와 전기의 법인세비용차감전순이익과 법인세비용 간의 관계는 다음과 같습니다.

(단위: 천원)		
구분	당기	전기
법인세비용차감전순이익	320,469,278	324,276,754
적용세율에 따른 세부담액	78,906,454	79,392,380
조정사항:		
비공제비용(수익)	(1,368,791)	1,581,841
공제감면세액	(1,836,867)	(3,533,814)
과거기간 법인세에 대한 당기 조정액	(10,258,987)	122,917
투자·상생 협력 촉진에 대한 법인세	3,092,756	4,874,120
중속기업 손익 등에 대한 법인세 효과	25,082,053	19,936,919
기타	1,075,149	3,370,512
법인세비용	94,691,767	105,744,875
유효세율	29.55%	32.61%

(5) 연결실체는 이연법인세자산과 이연법인세부채 및 당기법인세자산과 당기법인세부채가 각각 동일 과세당국이 부과하는 법인세이고, 상계할 수 있는 법적으로 집행가능한 권리를 가지고 있는 경우에만 이연법인세자산과 이연법인세부채 및 당기법인세자산과 당기법인세부채를 상계하여 연결재무상태표에 표시하였습니다.

(6) 당기와 전기 중 이연법인세자산(부채)의 변동내역은 다음과 같습니다.

① 당기

(단위:천원)				
구분	기초	당기손익반영	자본에직접반영	기말
대손상각	520,914	34,360	-	555,274
품질보증충당부채	566,050	(278,187)	-	287,863
감가상각누계액	(92,140,487)	(17,184,380)	-	(109,324,867)
확정급여부채	7,535	(944,326)	928,246	(8,545)
토지	(44,271,975)	3,882	-	(44,268,093)
건물 및 기계장치 평가증	10,346,519	(2,220,315)	-	8,126,204

선급비용	(9,488,680)	(773,279)	-	(10,261,959)
식별가능무형자산	(103,795,524)	7,330,370	-	(96,465,154)
종속기업투자	(70,086,383)	(2,650,907)	-	(72,737,290)
기타	8,078,820	(27,462,096)	37,106	(19,346,170)
합계	(300,263,211)	(44,144,878)	965,352	(343,442,737)

② 전기

(단위:천원)				
구분	기초	당기손익반영	자본에직접반영	기말
대손상각	818,017	(297,103)	-	520,914
품질보증충당부채	690,573	(124,523)	-	566,050
감가상각누계액	(82,522,872)	(9,617,615)	-	(92,140,487)
확정급여부채	11,104	(30,577)	27,008	7,535
토지	(44,319,572)	47,597	-	(44,271,975)
건물 및 기계장치 평가증	12,450,265	(2,103,746)	-	10,346,519
선급비용	(9,019,832)	(468,848)	-	(9,488,680)
식별가능무형자산	(119,486,910)	15,691,386	-	(103,795,524)
종속기업투자	(49,171,038)	(20,915,345)	-	(70,086,383)
기타	10,550,109	(2,481,301)	10,012	8,078,820
합계	(280,000,156)	(20,300,075)	37,020	(300,263,211)

(7) 당기말과 전기말 현재 이연법인세자산으로 인식되지 않은 차감할 일시적차이 등의 내역은 다음과 같습니다.

(단위: 천원)		
차감할 일시적차이 등	당기말	전기말
종속기업투자	162,329,032	162,329,031
대손충당금	105,623,457	105,356,433
기타	34,090,567	35,756,750
이월결손금	48,738,664	47,503,324

연결실체는 상기 차감할 일시적차이 등이 예측 가능한 미래에 소멸할 가능성이 높지 아니하고 이월결손금이 사용될 수 있는 과세소득의 발생가능성이 높지 않을 것으로 판단하여 이연법인세자산을 인식하지 아니하였습니다.

(8) 당기말 현재 이연법인세자산으로 인식되지 않은 이월결손금의 내역은 다음과 같습니다.

(단위: 천원)		
발생연도	세무상 결손금	만료시기
2012년	6,101,256	2022년
2013년	3,454,768	2023년

2014년	3,229,028	2024년
2015년	4,395,051	2025년
2016년	3,058,755	2026년
2017년	4,073,866	2027년
2018년	4,459,937	2028년
2019년	6,006,736	2029년
2020년	7,606,124	2030년
2020년	6,353,143	2031년
합계	48,738,664	

(9) 당기말과 전기말 현재 이연법인세부채로 인식되지 않은 가산할 일시적차이 등의 내역은 다음과 같습니다.

(단위: 천원)		
가산할 일시적차이 등	당기말	전기말
종속기업투자	(414,825,985)	(414,825,985)
기타	(16,046,653)	(16,084,729)

연결실체는 종속기업투자 등과 관련된 가산할 일시적차이의 소멸시점을 통제할 수 있으며, 동 일시적차이가 예측 가능한 미래에 소멸하지 않을 가능성이 높다고 판단하여 이연법인세 부채를 인식하지 아니하였습니다.

(10) 당기말과 전기말 현재 이연법인세자산과 부채의 회수 및 결제 시기는 다음과 같습니다.

(단위: 천원)		
구분	당기말	전기말
이연법인세자산		
12개월 후에 회수될 이연법인세자산	60,854,786	60,767,922
12개월 이내에 회수될 이연법인세자산	1,082,511	9,019,868
소계	61,937,297	69,787,790
이연법인세부채		
12개월 후에 결제될 이연법인세부채	(380,646,271)	(369,934,983)
12개월 이내에 결제될 이연법인세부채	(24,733,763)	(116,018)
소계	(405,380,034)	(370,051,001)
이연법인세자산(부채) 순액	(343,442,737)	(300,263,211)

36. 재무위험관리

(1) 위험관리의 개요

연결실체는 금융상품을 운용함에 따라 신용위험, 유동성위험, 환위험, 이자율위험 및 기타 가격위험에 노출되어 있습니다. 본 주석은 상기 위험에 대한 연결실체의 노출정도 및 이와 관련하여 연결실체가 수행하고 있는 자본관리와 위험관리의 목적, 정책 및 절차와 위험측정방법 등에 대한 질적 공시사항과 양적 공시사항을 포함하고 있습니다.

(2) 위험관리 개념체계

연결실체의 위험관리는 연결실체의 재무적 성과에 영향을 미치는 잠재적 위험을 식별하고 연결실체가 허용가능한 수준으로 감소, 제거 및 회피하는 것을 그 목적으로 하고 있습니다. 연결실체는 전사적인 수준의 위험관리 정책 및 절차를 마련하여 운영하고 있으며, 연결실체의 재무부문에서 위험관리에 대한 총괄책임을 담당하고 있습니다.

(3) 신용위험

신용위험이란 고객이나 거래상대방이 금융상품에 대한 계약상의 의무를 이행하지 않아 연결실체가 재무손실을 입을 위험을 의미하며, 주로 거래처에 대한 매출채권에서 발생합니다. 연결실체의 경영진은 신용위험을 관리하기 위하여 신용도가 일정 수준 이상인 거래처와 거래하고 있으며, 금융자산의 신용보강을 위한 정책과 절차를 마련하여 운영하고 있습니다. 연결실체는 신규 거래처와 계약시 공개된 재무정보와 신용평가기관에 의하여 제공된 정보 등을 이용하여 거래처의 신용도를 평가하고 이를 근거로 신용거래한도를 결정하고 있으며, 담보 또는 지급보증을 제공받고 있습니다. 또한, 연결실체는 주기적으로 거래처의 신용도를 재평가하여 신용거래한도를 재검토하고 담보수준을 재조정하고 있으며, 회수가 지연되는 금융자산에 대하여는 분기 단위로 회수지연 현황 및 회수대책을 보고하고 지연사유에 따라 적절한 조치를 취하고 있습니다.

① 신용위험에 대한 노출

금융자산의 장부금액은 신용위험에 대한 최대노출정도를 나타냅니다. 당기말과 전기말 현재 연결실체의 신용위험에 대한 최대 노출정도는 다음과 같습니다.

(단위: 천원)		
구분	당기말	전기말
장단기금융예치금	140,637,113	87,066,036
매출채권 및 기타채권	202,453,165	170,517,571
현금성자산(*)	568,772,629	386,729,245
합계	911,862,907	644,312,852

(*) 연결재무상태표의 '현금및현금성자산'의 나머지는 직접 보유하고 있는 현금입니다.

당기말과 전기말 현재 중요한 신용위험의 집중은 없으며 다수의 거래처에 분산되어 있습니다. 한편, 연결실체는 (주)신한은행 등의 금융기관에 현금및현금성자산 등을 예치하고 있으며, 신용등급이 우수한 금융기관과 거래하고 있으므로 금융기관으로부터의 신용위험은 제한적입니다.

② 금융자산의 손상

(가) 매출채권

연결실체는 매출채권에 대해 전체 기간 기대신용손실을 손실충당금으로 인식하는 간편법을 적용합니다. 기대신용손실을 측정하기 위해 매출채권은 신용위험 특성과 연체일을 기준으로 구분하였습니다. 기대신용손실율은 2021년 12월 31일 기준으로부터 12개월 동안의 매출과 관련된 지불 정보와 관련 확인된 신용손실 정보를 근거로 산출하였습니다. 과거 손실 정보는 고객의 채무 이행능력에 영향을 미칠 미래전망정보를 반영하여 조정합니다.

당기말과 전기말 현재 매출채권에 대한 손실충당금은 다음과 같습니다.

(단위: 천원)						
구분	정상	60일 초과	90일 초과	180일 초과	부실채권(*)	합계
<당기말>						
기대 손실률	0.03%	0.08%	0.08%	0.36%	81.41%	0.69%
총 장부금액	159,565,108	12,558,741	3,901,447	10,012,633	1,479,209	187,517,138
손실충당금	49,888	9,428	3,024	35,555	1,204,255	1,302,150
<전기말>						
기대 손실률	0.02%	0.05%	0.12%	72.64%	81.12%	13.42%
총 장부금액	132,237,996	14,450,530	605,541	31,598,082	1,519,264	180,411,413
손실충당금	23,884	7,637	713	22,954,143	1,232,430	24,218,807

(*) 연결실체는 부실채권에 대해 개별분석하여 손실충당금을 적용하였습니다.

당기와 전기 중 매출채권의 손실충당금 변동내역은 다음과 같습니다.

(단위:천원)		
구분	당기	전기
기초	24,218,807	24,264,808
당기손익으로 인식된 손실충당금의 증감	21,494	(25,806)
회수가 불가능하여 당기중 제각된 금액	(25,387)	(15,807)
기타	(22,912,764)	(4,388)
기말	1,302,150	24,218,807

연결실체는 매출채권의 회수를 더 이상 합리적으로 예상할 수 없는 경우 부실채권을 매각하거나 제각합니다. 회수를 더 이상 합리적으로 예상할 수 없는 지표에는 연결실체와의 채무조정액에 응하지 않아 추심이 불가능한 경우 등이 포함됩니다.

매출채권에 대한 손상은 연결포괄손익계산서상 매출채권손상차손으로 순액으로 표시되고 있습니다. 제각된 금액의 후속적인 회수는 기타수익으로 인식하고 있습니다.

(나) 기타채권

당기와 전기 중 상각후원가로 측정되는 기타채권에 대한 손실충당금의 변동 내역은 다음과 같습니다.

(단위: 천원)		
구분	당기	전기
기초	3,820,389	1,822,481
당기손익으로 인식된 손실충당금의 증감	478,585	2,370,967
회수가 불가능하여 당기중 제각된 금액	(60,628)	(368,082)
기타	(614,761)	(4,977)
기말	3,623,585	3,820,389

당기말과 전기말 현재 상각후원가로 측정하는 기타채권에는 미수금, 대여금 등이 포함됩니다. 연결실체는 당기말과 전기말 현재 신용이 손상된 미수금, 대여금 등에 대해서 손실충당금을 인식하고 있습니다.

(4) 유동성위험

연결실체는 현금 등 금융자산을 인도하여 결제하는 금융부채에 관련된 의무를 충족하는 데 어려움을 겪게 될 유동성위험에 노출되어 있습니다. 연결실체의 경영진은 유동성위험을 관리하기 위하여 단기 및 중장기 자금관리계획을 수립하고 현금유출예산과 실제현금유출액을 지속적으로 분석·검토하여 금융부채와 금융자산의 만기구조를 대응시키고 있습니다. 연결실체의 경영진은 영업활동현금흐름과 금융자산의 현금유입으로 금융부채를 상환가능하다고 판단하고 있습니다. 한편, 연결실체는 필요할 경우 일시적으로 발생할 수 있는 유동성위험을 관리하기 위하여 (주)KEB하나은행 등과 당좌차월약정을 체결하고 있습니다.

당기말과 전기말 현재 유동성 위험 분석내역은 다음과 같습니다. 유동성 위험 분석에서는 금융부채를 계약상 만기별로 구분하였고, 유동성 위험 분석에 포함된 금액은 계약상 할인되지 않은 현금흐름입니다.

(단위: 천원)						
구분	장부금액	계약상 현금흐름	6개월이내	6~12개월	1~2년	2년 이상
<당기말>						
차입금	325,582,073	327,577,980	206,346,433	50,602,597	70,628,950	-
매입채무 및 기타채무	256,804,475	256,884,803	252,866,658	1,345,424	2,024,496	648,225
리스부채	22,131,671	28,008,907	5,500,936	4,454,728	6,386,923	11,666,320
합계	604,518,219	612,471,690	464,714,027	56,402,749	79,040,369	12,314,545
<전기말>						
차입금	309,191,716	319,284,723	82,417,823	2,613,600	163,624,350	70,628,950
매입채무 및 기타채무	255,532,080	255,597,293	252,323,071	981,316	791,595	1,501,311
리스부채	19,272,140	21,290,670	4,239,461	3,774,119	5,914,920	7,362,170
합계	583,995,936	596,172,686	338,980,355	7,369,035	170,330,865	79,492,431

연결실체는 이 현금흐름이 유의적으로 더 이른 기간에 발생하거나, 유의적으로 다른 금액일 것으로 기대하지 않습니다.

(5) 환위험

① 환위험에 대한 노출

연결실체의 환위험은 개별기업의 기능통화 이외의 통화로 표시된 자산과 부채에서 발생합니다. 당기말과 전기말 현재 연결실체의 환위험에 대한 노출정도는 다음과 같습니다.

(단위: 천원)						
구분	USD	JPY	EUR	CNY	HKD	MMK
<당기말>						
현금및현금성자산	3,736,619	45,757	-	2,116,182	239	481
매출채권 및 기타채권	8,409,038	1,881,581	532,071	1,323,187	-	-
매입채무 및 기타채무	(15,012,162)	(285,740)	(1,825,488)	-	-	(757)
차입금	(342,139)	-	-	-	-	-
연결재무상태표상 순액	(3,208,644)	1,641,598	(1,293,417)	3,439,369	239	(276)
<전기말>						
현금및현금성자산	4,625,513	12,031	1	1,670	-	-
매출채권 및 기타채권	4,636,614	1,091,141	-	1,616,782	-	-
매입채무 및 기타채무	(5,015,718)	(129,138)	(1,210,677)	(21,015)	-	-
차입금	(166,003)	-	(615,590)	-	-	-
연결재무상태표상 순액	4,080,406	974,034	(1,826,266)	1,597,437	-	-

② 민감도분석

당기말과 전기말 현재 각 외화에 대한 원화환율이 10% 변동하는 경우 환율변동이 법인세비용차감전순이익에 미치는 영향은 다음과 같습니다.

(단위: 천원)				
구분	당기말		전기말	
	10% 상승	10% 하락	10% 상승	10% 하락
USD	(320,864)	320,864	408,041	(408,041)
JPY	164,160	(164,160)	97,403	(97,403)
EUR	(129,342)	129,342	(182,627)	182,627
CNY	343,937	(343,937)	159,744	(159,744)
HKD	24	(24)	-	-
MMK	(28)	28	-	-
합계	57,887	(57,887)	482,561	(482,561)

(6) 이자율위험

① 당기말과 전기말 현재 연결실체가 보유하고 있는 변동금리부 금융부채의 장부금액은 다음과 같습니다.

(단위: 천원)		
구분	당기말	전기말
단기차입금	95,734,778	781,593
장기차입금	-	60,000,000
합계	95,734,778	60,781,593

② 당기말과 전기말 현재 다른 모든 변수가 일정하고 이자율이 100bp 변동하는 경우법인세비용차감전순이익에 미치는 영향은 다음과 같습니다.

(단위: 천원)				
구분	당기말		전기말	
	100bp 상승시	100bp 하락시	100bp 상승시	100bp 하락시
순금융원가	(95,735)	95,735	(60,782)	60,782

③ 당기말 현재 연결실체는 금융예치금을 이자수익 획득 목적으로 운영하고 있는 바, 향후 금융상품 예치시 적용되는 시장이자율의 변동에 따라 이자수익의 규모에 영향을 미칠 수 있습니다.

(7) 자본관리

연결실체의 자본관리 정책은 투자자와 채권자, 시장의 신뢰 및 향후 발전을 위해 자본을 유지하는 것입니다. 연결실체의 자본관리는 건전한 자본구조의 유지를 통한 주주이익 극대화를 목적으로 하고 있으며, 자본관리의 일환으로 안정적인 배당을 시행하고 있습니다. 연결실체의 자본구조는 차입금에서 현금및현금성자산을 차감한 순부채와 자본으로 구성되며, 당기말과 전기말 현재 연결실체의 순부채와 자본의 구성내역은 다음과 같습니다.

(단위: 천원)		
구분	당기말	전기말
차입금	325,582,073	309,191,716
차감: 현금및현금성자산	(568,772,629)	(386,729,245)
순부채	(243,190,556)	(77,537,529)
자본총계	3,870,846,883	3,494,709,905
순차입비율	(6.28%)	(2.22%)

37. 우발부채와 약정사항

(1) 당기말과 전기말 현재 연결실체가 금융기관과 체결하고 있는 약정사항은 다음과 같습니다.

다.

(원화단위: 천원, 외화단위: USD, CNY, EUR, RUB, VND)					
채결회사	금융기관	내역	통화	당기말	전기말
(주)오리온홀딩스	KEB하나은행	기업운전당좌대출	KRW	5,000,000	5,000,000
	DBS은행	한도대출	KRW	20,000,000	20,000,000
㈜오리온	국민은행	신용장개설	USD	10,000,000	10,000,000
		구매론	KRW	20,000,000	20,000,000
	신한은행	당좌거래	KRW	5,000,000	5,000,000
		신용장개설	USD	5,900,000	5,900,000
	농협은행	구매론	KRW	20,000,000	-
	하나은행	구매론	KRW	30,000,000	30,000,000
	미즈호은행	한도대출	KRW	20,000,000	20,000,000
	현대카드	기업구매전용카드	KRW	12,000,000	12,000,000
Orion Food Co., Ltd.	중국은행	신용장개설	CNY	60,000,000	60,000,000
	중국은행	일반차입금	CNY	80,000,000	80,000,000
	한국산업은행	신용장개설	USD	-	5,000,000
	한국산업은행	신용장개설	EUR	-	2,000,000
Orion Food (Shanghai)Co., Ltd.	중국공상은행	일반차입금	CNY	-	140,000,000
	중국은행	일반차입금	CNY	-	15,000,000
	중국은행	신용장개설	CNY	55,000,000	40,000,000
Orion Food (Shen Yang) Co., Ltd.	하나은행	신용장개설	EUR	1,000,000	1,000,000
Orion Food Guangzhou Co., Ltd.	하나은행	신용장개설	EUR	2,000,000	2,000,000
Orion International Euro. LLC	Sumitomo Mitsui Rus Bank	한도대출	RUB	500,000,000	500,000,000
Orion Food VINA Co., Ltd.	Techcombank	신용장개설	VND	-	120,000,000,000
	신한은행	신용장개설	USD	5,000,000	5,000,000
㈜오리온제주용암수	국민은행	시설자금대출	KRW	-	60,000,000
㈜쇼박스	신한은행	한도대출	KRW	3,000,000	3,000,000
합계			KRW	135,000,000	175,000,000
			USD	20,900,000	25,900,000
			CNY	195,000,000	335,000,000
			EUR	3,000,000	5,000,000
			RUB	500,000,000	500,000,000
			VND	-	120,000,000,000

(2) 당기말과 전기말 현재 연결실체는 지방배급사의 영화부금 관련 매출채권 회수를 위하여 보증금융기관으로부터 지급보증을 제공받고 있습니다.

(단위: 천원)				
피보증제공자	보증기관	당기말	전기말	보증목적
서울영배사	하나은행	300,000	300,000	계약이행보증
태경영화사	우리은행	300,000	300,000	
동보시네마	한국스탠다드차타드은행	200,000	200,000	
(주)휴앤쇼핑	서울보증보험	-	100,000	계약이행보증
합계		800,000	900,000	

(3) 당기말과 전기말 현재 연결실체는 쿠광(주)의 매출채권에 대하여 우리은행과 팩토링 약정을 체결하고 있습니다. 연결실체가 매출채권 팩토링거래에서 제공한 매출채권은 채무자의 채무불이행시의 소구의무가 존재하지 않아 대부분의 위험과 보상을 우리은행이 보유하므로 금융자산의 제거요건을 충족하여 제거되었습니다.

(4) 당기말 현재 연결실체는 이행계약 등과 관련하여 서울보증보험 등으로부터 2,183백만원(전기말: 2,328백만원)의 지급보증을 제공받고 있습니다.

(5) 당기말 현재 연결실체는 PARSONS Pvt.Ltd.와 매입약정 등을 체결하고 있습니다.

(6) 당기말과 전기말 현재 연결실체는 현대카드의 기업구매전용카드와 관련하여 해당 거래처에게 12,000백만원의 한도로 지급보증을 제공하고 있습니다.

(7) 연결실체의 종속기업인 메가마크는 2016년 7월 11일자로 등록사항 신고불이행의 사유로 건설업등록이 말소 처분되었으며, 이에 따라 등록말소일 이후부터 신규건설계약을 체결할 수 없습니다.

(8) 당기말 현재 연결실체의 계류 중인 소송사건은 다음과 같습니다.

(단위: 천원)				
원고	피고	내용	소송가액(*)	소송결과
(주)오리온홀딩스	전 계열사 임직원	손해배상(기)	2,989,830	3심 진행중
(주)오리온홀딩스	국민건강보험공단	부당이득금	317,592	1심 진행중
씨제이대한통운(주)	(주)오리온	미지급 운송료	363,336	1심 진행 중
MBF	(주)오리온	감자대금청구	249,184	본재판 미정
(주)오리온	국민건강보험공단	부당이득 반환	543,519	1심 진행 중
(주)오리온	개인	토지인도 등	2,928	1심 진행 중
전 임직원	Orion Food Co., Ltd.	임금	179,766	2심 진행 중
Orion Food Co., Ltd.	경양백열도상무역유한공사	반품관련 소송	187,057	법원 중재신청
Orion International Euro LLC	슈가 하우스	부당이득 반환	579	1심 진행 중

(*) 소송가액은 원화로 환산한 금액입니다.

(9) 당기말 현재 연결실체는 제주특별자치도와 제주도 지역경제 발전 및 용암해수 일반산업단지 활성화를 위해 상생협약을 체결하고 있습니다.

(10) 당기말 현재 연결실체의 지배기업인 (주)오리온홀딩스와 종속회사인 Orion Food Co., Ltd.는 Shandong Lukang Biotechnology Development Co., Ltd.와 합자투자계약을 체결하고 있습니다.

38. 특수관계자

(1) 당기말과 전기말 현재 지배·종속관계를 제외한 연결실체의 특수관계자는 다음과 같습니다.

① 당기말

구분	회사명
관계기업(*1)	캐피탈원 쇼박스-iMBC 콘텐츠 투자조합
공동기업(*2)	Delfi-Orion Pte Ltd., 농업회사법인 오리온농협(주), Shandong Lukang Biotechnology Development Co., Ltd.
기타	(재)오리온재단

(*1) 당기 중 캐피탈원 쇼박스-iMBC 콘텐츠 투자조합 지분을 취득하였습니다.

(*2) 당기 중 Shandong Lukang Biotechnology Development Co., Ltd. 지분을 취득하였습니다.

② 전기말

구분	회사명
관계기업(*)	-
공동기업	Delfi-Orion Pte Ltd., 농업회사법인 오리온농협(주)
기타	(재)오리온재단

(*) 전기 중 Beijing Zhongguan Megabox Cinema Co., Ltd.는 연결실체의 종속기업으로 편입되었으며, (주)대한물류센타는 매각하였습니다.

(2) 당기와 전기 중 특수관계자와의 거래 내역은 다음과 같습니다.

(단위: 천원)				
특수관계 구분	특수관계자명	거래내용	당기	전기
관계기업	캐피탈원 쇼박스-iMBC 콘텐츠 투자조합	영화수익(비용)의 정산(*)	17,610	-
공동기업	Delfi-Orion Pte Ltd.	매출	2,004,287	1,404,393
	농업회사법인 오리온농협(주)	매출	13,527	4,267
		매입	31,712,832	29,258,213
기타	(재)오리온재단	매출	334,425	373,575
		기타비용	1,150,000	-
	주요 주주	매출	43,945	48,784

(*) 연결실체는 영화수익(비용)의 정산에 대하여 매출원가로 계상하였습니다.

(3) 당기말과 전기말 현재 특수관계자에 대한 채권·채무내역은 다음과 같습니다.

① 당기말

(단위: 천원)								
특수관계 구분	특수관계자명	채권			채무			
		매출채권	미수금	매입채무	예수금	미지급금	보증금	기타채무
관계기업	캐피탈원 쇼박스-iMBC 콘텐츠 투자조합	-	-	-	1,900,000	17,610	-	-
공동기업	Delfi-Orion Pte Ltd.	83,781	-	-	-	-	-	-
	농업회사법인 오리온농협(주)	-	1,424,824	7,638,031	-	17,643	-	-

기타	(재)오리온재단	2,574	564	-	-	-	396,000	-
	주요 주주	1,050	-	-	-	-	-	3,548,971
합계		87,405	1,425,388	7,638,031	1,900,000	35,253	396,000	3,548,971

② 전기말

(단위: 천원)							
특수관계 구분	특수관계자명	채권		채무			
		매출채권	미수금	매입채무	미지급금	보증금	기타채무
공동기업	Delfi-Orion Pte Ltd.	333,645	-	-	-	-	-
	농업회사법인 오리온농협(주)	-	891,577	5,873,937	49,505	-	-
기타	(재)오리온재단	2,161	526	-	-	396,000	-
	주요 주주	1,050	-	-	-	-	552,476
합계		336,856	892,103	5,873,937	49,505	396,000	552,476

(4) 당기와 전기 중 특수관계자와의 중요한 자금 거래는 다음과 같습니다.

(단위: 천원)				
특수관계 구분	특수관계자명	거래내용	당기	전기
관계기업	캐피탈원 쇼박스-iMBC 콘텐츠 투자조합	현금 출자	(2,500,000)	-
공동기업	Shandong Lukang Biotechnology Development Co., Ltd.	현금 출자	(13,601,520)	-
기타	주요 주주	배당금 지급	(13,907,686)	(11,530,127)

(5) 당기와 전기 중 연결실체의 주요 경영진에 대한 보상내역은 다음과 같습니다.

(단위: 천원)		
구분	당기	전기
단기급여	12,452,857	18,822,083
퇴직급여	3,016,723	3,502,219
주식기준보상비용	2,603,748	3,471,002
합계	18,073,328	25,795,304

상기의 주요 경영진에는 연결실체 활동의 계획, 운영, 통제에 대한 중요한 권한과 책임을 가진 이사(비상임 포함) 및 감사가 포함되어 있습니다.

(6) 당기말과 전기말 현재 연결실체는 특수관계자인 대주주 등으로부터 (주)오리온의 의결권 행사 등에 관한 약정을 체결하고 있습니다.

39. 현금흐름표

(1) 당기와 전기 중 현금의 유입과 유출이 없는 중요한 거래내용은 다음과 같습니다.

(단위:천원)

구분	당기	전기
건설중인 유형자산의 본계정 대체	110,103,238	122,171,927
건설중인 무형자산의 본계정 대체	1,885,406	2,771,648
유형자산의 취득 관련 미지급금	(3,463,016)	2,590,854
무형자산의 취득 관련 미지급금	(44,729)	(302,035)
퇴직금 지급 관련 미지급금	(222,310)	1,341,773
배당금수익 관련 미수금	-	18,400
투자부동산에서 유형자산으로 계정 대체	4,388,646	-
용지의 매각예정비유동자산 대체	23,549,235	-
선급비용의 유동성대체	600,454	1,793,816
선급금의 판권 대체	18,599,173	29,626,067
장기미수금의 유동성대체	-	10,103
임차보증금의 유동성대체	430,000	210,000
임대보증금의 유동성대체	29,698	578,921
장기차입금의 유동성대체	159,910,337	60,000,000
장기선급금 유동성대체	-	2,690,000
매출채권등의 제각	49,777	383,889
신규리스계약에 따른 사용권자산 증가	(11,728,215)	(9,311,032)
신규리스계약에 따른 리스부채 증가	11,727,944	9,301,128
리스 계약조건 변경에 따른 사용권자산 감소	557,781	234,662
리스 계약조건 변경에 따른 리스부채 감소	(605,668)	(240,815)
리스부채 유동성대체	6,144,304	3,565,509

(2) 당기와 전기 중 재무활동에서 생기는 부채의 조정내역은 다음과 같습니다.

① 당기

(단위: 천원)							
구분	기초	재무현금흐름	비현금흐름				기말
			상각 등	환율변동효과	유동성대체	기타	
단기차입금	19,516,963	76,218,117	-	(302)	-	-	95,734,778
유동성장기차입금	60,000,000	(60,000,000)	46,016	-	159,910,337	-	159,956,353
장기차입금	229,674,753	-	126,526	-	(159,910,337)	-	69,890,942
유동성임대보증금	1,199,621	(563,500)	8,378	-	29,698	(97,432)	576,765
임대보증금	630,321	820,100	17,491	-	(29,698)	(74,424)	1,363,790
유동성리스부채	7,910,375	(9,815,360)	-	762,045	6,144,304	4,690,153	9,691,517
리스부채	11,361,765	-	-	1,062,722	(6,144,304)	6,159,971	12,440,154
합계	330,293,798	6,659,357	198,411	1,824,465	-	10,678,268	349,654,299

② 전기

(단위: 천원)

구분	기초	재무현금흐름	비현금흐름				기말
			상각 등	환율변동효과	유동성대체	기타	
단기차입금	6,980,144	12,528,700	-	8,119	-	-	19,516,963
유동성장기차입금	120,005,916	(120,060,000)	54,084	-	60,000,000	-	60,000,000
장기차입금	219,776,995	69,753,780	143,978	-	(60,000,000)	-	229,674,753
유동성임대보증금	420,969	(40,000)	5,981	-	578,921	233,750	1,199,621
임대보증금	1,078,167	(50,000)	182,501	-	(578,921)	(1,426)	630,321
유동성리스부채	5,771,722	(7,761,055)	-	(294,553)	3,565,509	6,628,752	7,910,375
리스부채	6,396,868	-	-	(814,529)	(3,565,509)	9,344,935	11,361,765
합계	360,430,781	(45,628,575)	386,544	(1,100,963)	-	16,206,011	330,293,798

(3) 연결실체는 거래가 빈번하여 총금액이 크고 단기간에 만기가 도래하는 예치금 등으로 인한 현금의 유입과 유출항목을 순증감액으로 기재하였습니다.

40. 사업결합

연결실체의 종속기업인 Supreme Star Investment Limited는 2020년 7월 6일자를 기준으로 영화관운영업을 영위하는 Beijing Zhongguan MegaboxCinema Co., Ltd.의 지분 41.0%를 추가로 취득하였습니다. 이는 중국의 영화사 소유권 제한 폐지에 따른 지분 확대입니다. 추가 취득 후 Beijing Zhongguan MegaboxCinema Co., Ltd.에 대한 연결실체의 지분율은 90%로 변경되었습니다. 만일 2020년 1월 1일부터 Beijing Zhongguan MegaboxCinema Co., Ltd.가 연결실체에 연결되었다면, 전기 연결포괄손익계산서에 계상되었을 매출은 722백만원 증가하고 순이익은 510백만원 감소하게 됩니다.

(단위: 천원)	
구분	금액
이전대가	
현금	3,104,778
관계기업투자(기존 보유 지분)	3,501,175
이전대가합계	6,605,953
취득한 자산과 인수한 부채의 계상액	
현금및현금성자산	4,513,443
매출채권및기타채권	730,772
재고자산	102,173
기타유동자산	2,858,282
유형자산	638,940
사용권자산	6,778,414
무형자산	10,263
기타비유동자산	100,664
매입채무및기타채무	(1,352,654)
리스부채	(6,714,956)
기타부채	(544,914)
기타금융부채	(712,043)

식별가능순자산의 공정가치	6,408,384
영업권	197,569
합계	6,605,953

41. 보고기간 후 사건

연결실체는 2022년 3월 중 차입금 58,000백만원에 대하여 차입연장계약을 체결하였습니다.

4. 재무제표

재무상태표

제 66 기 2021.12.31 현재
 제 65 기 2020.12.31 현재
 제 64 기 2019.12.31 현재

(단위 : 원)

	제 66 기	제 65 기	제 64 기
자산			
비유동자산	1,911,699,640,068	1,921,798,992,819	1,923,618,951,721
유형자산	316,631,930	368,037,326	392,710,889
영업권 이외의 무형자산	930,137,408	881,834,856	641,206,005
사용권자산	1,060,451,916	1,447,517,981	1,339,591,343
투자부동산	136,867,545,333	139,686,242,771	140,026,458,133
종속기업에 대한 투자자산	1,746,067,093,312	1,762,620,293,007	1,763,267,154,845
비유동 기타포괄손익-공정가치 측정 금융자산	10,893,065,426	922,812,842	963,089,912
기타채권			10,015,289
장기금융예치금	2,000,000	2,000,000	2,000,000
순확정급여자산		46,710,524	
기타비유동자산	200,000,000	231,545,760	206,950,100
이연법인세자산	15,362,714,743	15,591,997,752	16,769,775,205
유동자산	5,212,921,418	5,094,849,579	6,542,064,158
기타유동자산	69,555,377	59,127,416	95,844,557
매출채권 및 기타유동채권	3,910,377,876	3,305,197,921	3,373,461,174
현금및현금성자산	1,232,988,165	1,730,524,242	3,072,758,427
매각예정비유동자산	27,037,156,202		
자산총계	1,943,949,717,688	1,926,893,842,398	1,930,161,015,879
자본			
자본금	31,322,711,000	31,322,711,000	31,322,711,000
주식발행초과금	1,251,350,081,390	1,251,350,081,390	1,251,350,081,390
자기주식	(11,625,409,024)	(11,625,409,024)	(11,625,409,024)
기타자본구성요소	560,896,388,899	560,411,460,604	559,309,449,841
적립금	26,000,000,001	37,500,000,001	53,000,000,001
미처분이익잉여금(결손금)	24,430,787,790	14,601,734,961	8,681,315,071
자본총계	1,882,374,560,056	1,883,560,578,932	1,892,038,148,279
부채			

비유동부채	21,991,743,981	22,516,266,766	23,386,126,855
기타채무	20,379,023,388	21,241,311,712	21,494,189,684
비유동리스부채	292,257,121	716,025,843	927,363,347
비유동금융보증부채			10,015,289
순확정급여부채	39,998,587		1,716
기타비유동부채	1,280,464,885	558,929,211	954,556,819
유동부채	39,583,413,651	20,816,996,700	14,736,740,745
단기차입금	34,000,000,000	17,000,000,000	
기타채무	2,269,110,286	3,244,808,644	5,041,770,259
유동리스부채	502,019,161	485,948,197	267,970,154
유동금융보증부채	63,942,816	10,015,289	55,854,274
당기법인세부채	247,352,763	68,356,379	9,369,502,050
기타유동부채	2,500,988,625	7,868,191	1,644,008
부채총계	61,575,157,632	43,333,263,466	38,122,867,600
자본과부채총계	1,943,949,717,688	1,926,893,842,398	1,930,161,015,879

포괄손익계산서

제 66 기 2021.01.01 부터 2021.12.31 까지

제 65 기 2020.01.01 부터 2020.12.31 까지

제 64 기 2019.01.01 부터 2019.12.31 까지

(단위 : 원)

	제 66 기	제 65 기	제 64 기
수익(매출액)	27,554,079,020	26,051,792,402	28,973,423,304
영업비용	12,579,376,347	12,885,433,870	11,375,517,255
영업이익(손실)	14,974,702,673	13,166,358,532	17,597,906,049
순기타수익(비용)	900,234,968	1,848,099,873	3,102,978,830
순금융수익(원가)	(440,737,899)	(515,744,346)	635,658,404
법인세비용차감전순이익(손실)	15,434,199,742	14,498,714,059	21,336,543,283
법인세비용	(8,191,105,209)	1,016,553,431	13,370,747,679
당기순이익(손실)	23,625,304,951	13,482,160,628	7,965,795,604
기타포괄손익	(313,334,438)	23,125,998	(175,764,136)
당기손익으로 재분류되지 않는항목(세후기타포괄손익)			
순확정급여부채의 재측정요소	(250,499,152)	69,925,784	(186,049,181)
기타포괄손익-공정가치 측정 금융자산 평가손익	(151,211,666)	(40,277,070)	255,292,170
관련 법인세효과	88,376,380	(6,522,716)	(245,007,125)
총포괄손익	23,311,970,513	13,505,286,626	7,790,031,468
주당이익			
기본주당이익(손실) (단위 : 원)	393	224	132
희석주당이익(손실) (단위 : 원)	393	224	132

자본변동표

제 66 기 2021.01.01 부터 2021.12.31 까지

제 65 기 2020.01.01 부터 2020.12.31 까지

제 64 기 2019.01.01 부터 2019.12.31 까지

(단위 : 원)

		자본						
		자본금	주식발행초과금	자기주식	기타자본구성요소	적립금	미처분이익잉여금	자본 합계
2019.01.01 (기초자본)		31,322,146,500	1,251,311,079,266	(11,625,409,024)	559,147,547,201	46,000,000,001	29,594,212,646	1,905,749,576,590
회계정책변경에 따른 증가(감소)							(697,359)	(697,359)
수정후 기초자본		31,322,146,500	1,251,311,079,266	(11,625,409,024)	559,147,547,201	46,000,000,001	29,593,515,287	1,905,748,879,231
당기손이익(손실)							7,965,795,604	7,965,795,604
기타포괄손익	기타포괄손익-공정가치 측정 금융자산 평가손익				185,236,844			185,236,844
	순확정급여부채의 재측정요소						(361,000,980)	(361,000,980)
	기타포괄손익-공정가치 측정 금융자산 처분으로 인한 대체							
총포괄손익					185,236,844		7,604,794,624	7,790,031,468
자본에 직접 반영된 소유주와의 거래 등		564,500	39,002,124		(23,334,204)	7,000,000,000	(28,516,994,840)	(21,500,762,420)
연차배당							(21,516,994,840)	(21,516,994,840)
주식선택권의 발행								
주식선택권의 행사		564,500	39,002,124		(23,334,204)			16,232,420
주식보상비용								
법정적립금 전입								
임의적립금 전입						7,000,000,000	(7,000,000,000)	
임의적립금 이입								
기타자본 보전								
2019.12.31 (기말자본)		31,322,711,000	1,251,350,081,390	(11,625,409,024)	559,309,449,841	53,000,000,001	8,681,315,071	1,892,038,148,279
2020.01.01 (기초자본)		31,322,711,000	1,251,350,081,390	(11,625,409,024)	559,309,449,841	53,000,000,001	8,681,315,071	1,892,038,148,279
회계정책변경에 따른 증가(감소)								
수정후 기초자본		31,322,711,000	1,251,350,081,390	(11,625,409,024)	559,309,449,841	53,000,000,001	8,681,315,071	1,892,038,148,279
당기손이익(손실)							13,482,160,628	13,482,160,628
기타포괄손익	기타포괄손익-공정가치 측정 금융자산 평가손익				(31,416,114)			(31,416,114)
	순확정급여부채의 재측정요소						54,542,112	54,542,112
	기타포괄손익-공정가치 측정 금융자산 처분으로 인한 대체							
총포괄손익					(31,416,114)		13,536,702,740	13,505,286,626
자본에 직접 반영된 소유주와의 거래 등					1,133,426,877	(15,500,000,000)	(7,616,282,850)	(21,982,855,973)
연차배당							(23,116,282,850)	(23,116,282,850)
주식선택권의 발행								
주식선택권의 행사								
주식보상비용					1,133,426,877			1,133,426,877
법정적립금 전입								
임의적립금 전입								
임의적립금 이입						(15,500,000,000)	15,500,000,000	
기타자본 보전								
2020.12.31 (기말자본)		31,322,711,000	1,251,350,081,390	(11,625,409,024)	560,411,460,604	37,500,000,001	14,601,734,961	1,883,560,578,932
2021.01.01 (기초자본)		31,322,711,000	1,251,350,081,390	(11,625,409,024)	560,411,460,604	37,500,000,001	14,601,734,961	1,883,560,578,932

회계정책변경에 따른 증가(감소)							
수정후 기초자본	31,322,711,000	1,251,350,081,390	(11,625,409,024)	560,411,460,604	37,500,000,001	14,601,734,961	1,883,560,578,932
당기순이익(손실)						23,625,304,951	23,625,304,951
기타포괄손익	기타포괄손익-공정가치 측정 금융자산 평가손익			(117,945,100)			(117,945,100)
	순확정급여부채의 재측정요소					(195,389,338)	(195,389,338)
	기타포괄손익-공정가치 측정 금융자산 처분으로 인한 대체			(13,612,766)		13,612,766	
총포괄손익				(131,557,866)		23,443,528,379	23,311,970,513
자본에 직접 반영된 소유주와의 거래 등				616,486,161	(11,500,000,000)	(13,614,475,550)	(24,497,989,389)
연차배당						(25,114,475,550)	(25,114,475,550)
주식선택권의 발행							
주식선택권의 행사							
주식보상비용				616,486,161			616,486,161
법정적립금 전입							
임의적립금 전입							
임의적립금 이입					(11,500,000,000)	11,500,000,000	
기타자본 보전							
2021.12.31 (기말자본)	31,322,711,000	1,251,350,081,390	(11,625,409,024)	560,896,388,899	26,000,000,001	24,430,787,790	1,882,374,560,056

현금흐름표

제 66 기 2021.01.01 부터 2021.12.31 까지

제 65 기 2020.01.01 부터 2020.12.31 까지

제 64 기 2019.01.01 부터 2019.12.31 까지

(단위 : 원)

	제 66 기	제 65 기	제 64 기
영업활동현금흐름	23,930,091,230	5,333,437,932	16,211,428,103
당기순이익(손실)	23,625,304,951	13,482,160,628	7,965,795,604
당기순이익조정을 위한 가감	(17,175,155,376)	(8,137,748,155)	(2,333,340,904)
퇴직급여	1,104,064,359	1,079,181,544	1,063,102,883
주식보상비용	616,486,161	1,133,426,877	
유형자산감가상각비	79,735,396	77,673,563	71,227,320
투자부동산감가상각비	406,777,172	407,722,362	406,196,358
무형자산상각비	113,961,544	95,581,979	68,340,945
사용권자산상각비	484,372,396	495,637,965	42,710,276
무형자산처분손실	7,390,058		1,445,978
종속기업투자처분손실		5,620,693	
이자비용	726,570,362	574,219,928	368,610,212
기타 현금의 유출 없는 비용등	13,553,381	3,450,532	
법인세비용	(8,191,105,209)	1,016,553,431	13,370,747,679
무형자산처분이익		(4,000,000)	
유형자산처분이익		(1,262,651)	
투자부동산처분이익	(771,377,834)		
금융보증수수료수익	(283,160,559)	(57,776,676)	(463,519,756)
이자수익	(2,671,904)	(698,909)	(540,748,860)
종속기업투자주식처분이익		(1,877,070,030)	(190,891,243)
관계기업주주주식처분이익			(1,859,296,825)
배당금수익	(11,118,283,400)	(10,692,878,150)	(14,327,159,405)
기타 현금의 유입 없는 수익등	(361,467,299)	(393,130,613)	(344,106,466)
영업활동으로인한자산·부채의변동	(1,933,819,612)	(1,375,630,519)	443,127,489
매출채권의 감소(증가)	(554,708,511)	(173,073,357)	(208,204,233)
기타채권의 감소(증가)	286,616,642	234,874,301	424,747,706
기타유동자산의 감소(증가)	39,597,834	45,729,489	10,579,335
기타비유동자산의 감소(증가)	6,950,100	(59,650,600)	5,000,000
기타채무의 증가(감소)	(448,358,502)	(413,744,152)	421,130,754
기타유동부채의 증가(감소)	754,825	233,800	(1,784,393)
기타비유동부채의 증가(감소)			1,206,658,320
사외적립자산의 증감	(1,264,672,000)	(818,466,666)	(1,404,927,251)
퇴직금지금액		(191,533,334)	(10,072,749)
이자수취(영업)	2,671,904	698,909	578,351,598
배당금수취(영업)	11,118,283,400	10,711,278,150	14,308,759,405

이자지급(영업)	(394,955,019)	(200,876,716)	
법인세납부	8,687,760,982	(9,146,444,365)	(4,751,265,089)
투자활동현금흐름	(15,107,233,083)	35,031,941	(34,695,752,480)
유형자산의 처분		30,981,818	
무형자산의 처분		4,000,000	(419,674,894)
투자부동산의 처분	3,475,500,000		
유형자산의 취득	(15,100,000)	(82,719,167)	(4,300,000)
무형자산의 취득	(170,010,426)	(276,311,720)	
투자부동산의 취득	(292,201,900)	(95,557,000)	(15,950,000)
기타포괄손익-공정가치 측정 금융자산의 처분	18,528,800		
기타포괄손익-공정가치 측정 금융자산의 취득	(10,139,993,050)		
종속기업투자의 처분		454,638,010	10,084,875,589
종속기업투자의 취득			(46,200,000,000)
관계기업투자의 취득			1,859,296,825
공동기업투자의 취득	(10,483,956,507)		
매각예정비유동자산 처분	2,500,000,000		
재무활동현금흐름	(9,320,394,224)	(6,710,704,058)	(1,582,683,650)
주식선택권행사로 인한 현금유입			16,232,420
단기차입금의 증가	451,000,000,000	190,000,000,000	
임대보증금의 증가	820,000,000		20,203,341,680
임대보증금의 감소	(1,520,000,000)		(100,000,000)
단기차입금의 상환	(434,000,000,000)	(173,000,000,000)	
리스부채의 상환	(505,918,674)	(594,421,208)	(185,262,910)
배당금지급	(25,114,475,550)	(23,116,282,850)	(21,516,994,840)
현금및현금성자산의순증가(감소)	(497,536,077)	(1,342,234,185)	(20,067,008,027)
기초현금및현금성자산	1,730,524,242	3,072,758,427	23,139,766,454
기말현금및현금성자산	1,232,988,165	1,730,524,242	3,072,758,427

5. 재무제표 주석

주석

제 66(당) 기 : 2021년 1월 1일부터 2021년 12월 31일까지

제 65(전) 기 : 2020년 1월 1일부터 2020년 12월 31일까지

주식회사 오리온홀딩스

1. 당사의 개요

(주)오리온홀딩스(이하 "당사")는 1956년 7월 25일에 각종 과자류의 제조 및 판매를 목적으로 설립되어, 1975년 6월 27일에 한국거래소가 개설한 유가증권 시장에 주식을 상장하였습니다. 당사의 본점은 서울특별시 용산구 백범로에 위치하고 있습니다. 당사는 설립 후 수차례의 증자를 거쳐 당기말 현재 자본금은 31,323백만원이며, 당사의 대주주는 이화경(32.63%) 외 특수관계자 6인(31.21%)으로 구성되어 있습니다.

한편, 당사는 2016년 11월 22일자 이사회에서 '투자사업부문'과 '과자류 제조 및 판매부문'을 인적분할하는 결의를 하였으며, 2017년 3월 31일자 주주총회에서 동 결의안을 원안대로 승인하였습니다. 이에 따라 당사는 2017년 6월 1일을 분할기일로 하여 인적분할의 방법으로 (주)오리온을 신설하고, 분할준속회사의 명칭을 (주)오리온홀딩스로 변경하였습니다.

2. 중요한 회계정책

다음은 재무제표 작성에 적용된 중요한 회계정책입니다. 이러한 정책은 별도의 언급이 없다면, 표시된 회계기간에 계속적으로 적용됩니다.

2.1 재무제표 작성 기준

당사의 재무제표는 한국채택국제회계기준(이하 기업회계기준)에 따라 작성되었습니다. 한국채택국제회계기준은 국제회계기준위원회("IASB")가 발표한 기준서와 해석서 중 대한민국이 채택한 내용을 의미합니다.

재무제표는 다음을 제외하고는 역사적 원가에 기초하여 작성하였습니다.

- 특정 금융자산과 금융부채(파생상품 포함)
- 순공정가치로 측정하는 매각예정자산
- 확정급여제도와 공정가치로 측정하는 사외적립자산

한국채택국제회계기준은 재무제표 작성 시 중요한 회계추정의 사용을 허용하고 있으며, 회계정책을 적용함에 있어 경영진의 판단을 요구하고 있습니다. 보다 복잡하고 높은 수준의 판단이 필요한 부분이나 중요한 가정 및 추정이 필요한 부분은 주석 3에서 설명하고 있습니다.

2.2 회계정책과 공시의 변경

2.2.1 당사가 채택한 제·개정 기준서 및 해석서

당사는 2021년 1월 1일로 개시하는 회계기간부터 다음의 제·개정 기준서 및 해석서를 신규로 적용하였습니다.

(1) 기업회계기준서 제1109호 '금융상품', 제1039호 '금융상품: 인식과 측정', 제1107호 '금융상품: 공시', 제1104호 '보험계약' 및 제1116호 '리스' 개정 - 이자율지표 개혁(2단계 개정)

이자율지표 개혁과 관련하여 상각후원가로 측정되는 금융상품의 이자율지표 대체 시 장부금액이 아닌 유효이자율을 조정하고, 위험회피관계에서 이자율지표 대체가 발생한 경우에도 중단없이 위험회피회계를 계속할 수 있도록 하는 등의 예외규정을 포함하고 있습니다. 해당 기준서의 개정이 재무제표에 미치는 중요한 영향은 없습니다.

(2) 기업회계기준서 제1116호 '리스' 개정 - 2021년 6월 30일 후에도 제공되는 코로나19 관련 임차료 할인 등

코로나19의 직접적인 결과로 발생한 임차료 할인 등이 리스변경에 해당하는지 평가하지 않을 수 있도록 하는 실무적 간편법의 적용대상이 2022년 6월 30일 이전에 지급하여야 할 리스료에 영향을 미치는 리스료 감면으로 확대되었습니다. 당사는 기업회계기준서 제1116호의 개정을 조기도입 하였습니다. 해당 기준서의개정이 재무제표에 미치는 중요한 영향은 없습니다.

2.2.2 당사가 적용하지 않은 제·개정 기준서 및 해석서

제정 또는 공포되었으나 시행일이 도래하지 않아 적용하지 아니한 제·개정 기준서 및 해석서는 다음과 같습니다.

(1) 기업회계기준서 제1103호 '사업결합' 개정 - 개념체계의 인용

사업결합 시 인식할 자산과 부채의 정의를 개정된 재무보고를 위한 개념체계를 참조하도록 개정되었으나, 기업회계기준서 제1037호 '충당부채, 우발부채 및 우발자산' 및 해석서 제2121호 '부담금'의 적용범위에 포함되는 부채 및 우발부채에 대해서는 해당 기준서를 적용하도록 예외를 추가하고, 우발자산이 취득일에 인식되지 않는다는 점을 명확히 하였습니다. 동 개정사항은 2022년 1월 1일 이후 시작하는 회계연도부터 적용되며, 조기적용이 허용됩니다. 당사는 동 개정으로 인해 재무제표에 중요한 영향은 없을 것으로 예상하고 있습니다.

(2) 기업회계기준서 제1016호 '유형자산' 개정 - 의도한 사용 전의 매각금액

기업이 자산을 의도한 방식으로 사용하기 전에 생산된 품목의 판매에서 발생하는 수익을 생산원가와 함께 당기손익으로 인식하도록 요구하며, 유형자산의 취득원가에서차감하는 것을 금지하고 있습니다. 동 개정사항은 2022년 1월 1일 이후 시작하는 회계연도부터 적용되며, 조기적용이 허용됩니다. 당사는 동 개정으로 인해 재무제표에 중요한 영향은 없을 것으로 예상하고 있습니다.

(3) 기업회계기준서 제1037호 '충당부채, 우발부채 및 우발자산' 개정 - 손실부담계약: 계약 이행원가

손실부담계약을 식별할 때 계약이행원가의 범위를 계약 이행을 위한 증분원가와 계약 이행에 직접 관련되는 다른 원가의 배분이라는 점을 명확히 하였습니다. 동 개정사항은 2022년 1월 1일 이후 시작하는 회계연도부터 적용되며, 조기적용이 허용됩니다. 당사는 동 개정으로 인해 재무제표에 중요한 영향은 없을 것으로 예상하고 있습니다.

(4) 기업회계기준서 제1001호 '재무제표 표시' 개정 - 부채의 유동/비유동 분류

보고기간말 현재 존재하는 실질적인 권리에 따라 유동 또는 비유동으로 분류되며, 부채의 결제를 연기할 수 있는 권리의 행사가능성이나 경영진의 기대는 고려하지 않습니다. 또한, 부채의 결제에 자기지분상품의 이전도 포함되나, 복합금융상품에서 자기지분상품으로 결제하는 옵션이 지분상품의 정의를 충족하여 부채와 분리하여 인식된 경우는 제외됩니다. 동 개정사항은 2023년 1월 1일 이후 시작하는 회계연도부터 적용하며, 조기적용이 허용됩니다. 당사는 동 개정으로 인해 재무제표에 중요한 영향은 없을 것으로 예상하고 있습니다.

(5) 기업회계기준서 제1117호 '보험계약' 제정

기업회계기준서 제1117호 '보험계약'은 기업회계기준서 제1104호 '보험계약'을 대체할 예정입니다. 보험계약에 따른 모든 현금흐름을 추정하고 보고시점의 가정과 위험을 반영한 할인율을 사용하여 보험부채를 측정하고, 매 회계연도별로 계약자에게 제공한 서비스(보험보장)를 반영하여 수익을 발생주의로 인식하도록 합니다. 또한, 보험사건과 관계없이 보험계약자에게 지급하는 투자요소(해약/만기환급금)는 보험수익에서 제외하며, 보험손익과 투자손익을 구분 표시하여 정보이용자가 손익의 원천을 확인할 수 있도록 하였습니다. 동 기준서는 2023년 1월 1일 이후 최초로 시작하는 회계연도부터 적용되며, 기업회계기준서 제1109호 '금융상품'을 적용한기업은 조기적용이 허용됩니다. 당사는 동 제정으로 인해 재무제표에 중요한 영향은 없을 것으로 예상하고 있습니다.

(6) 기업회계기준서 제1001호 '재무제표 표시' - '회계정책'의 공시

중요한 회계정책을 정의하고 공시하도록 하며, 중요성 개념을 적용하는 방법에 대한 지침을 제공하기 위하여 국제회계기준 실무서 2 '회계정책 공시'를 개정하였습니다. 동 개정 사항은 2023년 1월 1일 이후 최초로 시작하는 회계연도부터 적용되며 조기적용이 허용됩니다. 당사는 동 개정으로 인해 재무제표에 중요한 영향은 없을 것으로 예상하고 있습니다.

(7) 기업회계기준서 제1008호 '회계정책, 회계추정의 변경 및 오류' - '회계추정'의 정의

회계추정을 정의하고, 회계정책의 변경과 구별하는 방법을 명확히 하였습니다. 동 개정 사항은 2023년 1월 1일 이후 최초로 시작하는 회계연도부터 적용되며 조기적용이 허용됩니다. 당사는 동 개정으로 인해 재무제표에 중요한 영향은 없을 것으로 예상하고 있습니다.

(8) 기업회계기준서 제1012호 '법인세' - 단일거래에서 생기는 자산과 부채에 대한 이연법인세

자산 또는 부채가 최초로 인식되는 거래의 최초 인식 예외 요건에 거래시점 동일한 가산할 일시적차이와 차감할 일시적차이를 발생시키지 않는 거래라는 요건을 추가하였습니다. 동 개정사항은 2023년 1월 1일 이후 시작하는 회계연도부터 적용하며, 조기적용이 허용됩니다. 당사는 동 개정으로 인해 재무제표에 중요한 영향은 없을 것으로 예상하고 있습니다.

(9) 한국채택국제회계기준 연차개선 2018-2020

한국채택국제회계기준 연차개선 2018-2020은 2022년 1월 1일 이후 시작하는 회계연도부터 적용되며, 조기적용이 허용됩니다. 당사는 동 개정으로 인해 재무제표에 중요한 영향은 없을 것으로 예상하고 있습니다.

- 기업회계기준서 제1101호 '한국채택국제회계기준의 최초 채택' : 최초채택기업인 종속기업
- 기업회계기준서 제1109호 '금융상품' : 금융부채 제거 목적의 10% 테스트 관련 수수료
- 기업회계기준서 제1116호 '리스' : 리스 인센티브
- 기업회계기준서 제1041호 '농림어업' : 공정가치 측정

2.3 별도재무제표에서의 종속기업 및 관계기업 투자

당사의 재무제표는 기업회계기준서 제1027호에 따른 별도재무제표입니다. 당사는 종속기업 및 관계기업에 대한 투자자산에 대해서 기업회계기준서 제1027호에 따른 원가법을 선택하여 회계처리하였습니다. 한편, 종속기업 및 관계기업으로부터 수취하는 배당금은 배당을 받을 권리가 확정되는 시점에 당기손익으로 인식하고 있습니다.

또한 종속기업, 관계기업 및 공동기업 투자에 대한 객관적인 손상의 징후가 있는 경우 종속기업, 관계기업 및 공동기업 투자의 회수가능액과 장부금액과의 차이는 손상차손으로 인식됩니다.

2.4 외화환산

(1) 기능통화와 표시통화

당사의 기능통화는 대한민국 원화이며, 재무제표는 대한민국 원화로 표시되어 있습니다.

(2) 외화거래와 보고기간말의 환산

외화거래는 거래일의 환율 또는 재측정되는 항목인 경우 평가일의 환율을 적용한 기능통화로 인식됩니다. 외화거래의 결제나 화폐성 외화 자산·부채의 환산에서 발생하는 외환차이는 당기손익으로 인식됩니다. 다만, 조건을 충족하는 현금흐름위험회피나 순투자의 위험회피의 효과적인 부분과 관련되거나 보고기업의 해외사업장에 대한 순투자의 일부인 화폐성항목에서 생기는 손익은 기타포괄손익으로 인식합니다.

금융기관과의 거래와 관련된 외환차이는 포괄손익계산서에 금융수익 또는 금융원가로 표시되며, 다른 외환차이는 기타수익 또는 기타비용에 표시됩니다.

비화폐성 금융자산·부채로부터 발생하는 외환차이는 공정가치 변동손익의 일부로 보아 당

기손익-공정가치 측정 지분상품으로부터 발생하는 외환차이는 당기손익으로, 기타포괄손익-공정가치 측정 지분상품의 외환차이는 기타포괄손익에 포함하여 인식됩니다.

2.5 현금및현금성자산

당사는 보유현금과 요구불예금, 유동성이 매우 높고 확정된 금액의 현금으로 전환이 용이하고 가치변동의 위험이 경미한 취득일로부터 만기일이 3개월 이내인 투자자산을 현금및현금성자산으로 분류하고 있습니다.

2.6 금융자산

(1) 분류

당사는 다음의 측정 범주로 금융자산을 분류합니다.

- 당기손익-공정가치 측정 금융자산
- 기타포괄손익-공정가치 측정 금융자산
- 상각후원가 측정 금융자산

금융자산은 금융자산의 관리를 위한 사업모형과 금융자산의 계약상 현금흐름 특성에 근거하여 분류합니다.

공정가치로 측정하는 금융자산의 손익은 당기손익 또는 기타포괄손익으로 인식합니다. 채무상품에 대한 투자는 해당 자산을 보유하는 사업모형에 따라 그 평가손익을 당기손익 또는 기타포괄손익으로 인식합니다. 당사는 금융자산을 관리하는 사업모형을 변경하는 경우에만 채무상품을 재분류합니다.

당기매매항목이 아닌 지분상품에 대한 투자는 최초 인식시점에 후속적인 공정가치 변동을 기타포괄손익으로 표시할 것을 지정하는 취소불가능한 선택을 할 수 있습니다. 지정되지 않은 지분상품에 대한 투자의 공정가치 변동은 당기손익으로 인식합니다.

(2) 측정

당사는 최초 인식시점에 금융자산을 공정가치로 측정하며, 당기손익-공정가치 측정 금융자산이 아닌 경우에 해당 금융자산의 취득과 직접 관련되는 거래원가는 공정가치에 가산합니다. 당기손익-공정가치 측정 금융자산의 거래원가는 당기손익으로 비용처리합니다.

내재파생상품을 포함하는 복합계약은 계약상 현금흐름이 원금과 이자로만 구성되어 있는지를 결정할 때 해당 복합계약 전체를 고려합니다.

① 채무상품

금융자산의 후속적인 측정은 금융자산의 계약상 현금흐름 특성과 그 금융자산을 관리하는 사업모형에 근거합니다. 당사는 채무상품을 다음의 세 범주로 분류합니다.

(가) 상각후원가

계약상 현금흐름을 수취하기 위해 보유하는 것이 목적인 사업모형 하에서 금융자산을 보유

하고, 계약상 현금흐름이 원리금만으로 구성되어 있는 자산은 상각후원가로 측정합니다. 상각후원가로 측정하는 금융자산으로서 위험회피관계의 적용 대상이 아닌 금융자산의 손익은 해당 금융자산을 제거하거나 손상할 때 당기손익으로 인식합니다. 유효이자율법에 따라 인식하는 금융자산의 이자수익은 '금융수익'에 포함됩니다.

(나) 기타포괄손익-공정가치 측정 금융자산

계약상 현금흐름의 수취와 금융자산의 매도 둘 다를 통해 목적을 이루는 사업모형 하에서 금융자산을 보유하고, 계약상 현금흐름이 원리금만으로 구성되어 있는 금융자산은 기타포괄손익-공정가치로 측정합니다. 손상차손(환입)과 이자수익 및 외환손익을 제외하고는, 공정가치로 측정하는 금융자산의 평가손익은 기타포괄손익으로 인식합니다. 금융자산을 제거할 때에는 인식한 기타포괄손익누계액을 자본에서 당기손익으로 재분류합니다. 유효이자율법에 따라 인식하는 금융자산의 이자수익은 '금융수익'에 포함됩니다. 외환손익은 '금융수익' 또는 '금융원가'로 표시하고 손상차손은 '금융원가'로 표시합니다.

(다) 당기손익-공정가치 측정 금융자산

상각후원가 측정이나 기타포괄손익-공정가치 측정 금융자산이 아닌 채무상품은 당기손익-공정가치로 측정됩니다. 위험회피관계가 적용되지 않는 당기손익-공정가치 측정 채무상품의 손익은 당기손익으로 인식하고 발생한 기간에 포괄손익계산서에 '금융수익' 또는 '금융원가'로 표시합니다.

② 지분상품

당사는 모든 지분상품에 대한 투자를 후속적으로 공정가치로 측정합니다. 공정가치 변동을 기타포괄손익으로 표시할 것을 선택한 장기적 투자목적 또는 전략적 투자목적의 지분상품에 대해 기타포괄손익으로 인식한 금액은 해당 지분상품을 제거할 때에도 당기손익으로 재분류하지 않습니다. 이러한 지분상품에 대한 배당수익은 당사가 배당을 받을 권리가 확정된 때 '영업수익'으로 당기손익으로 인식합니다.

당기손익-공정가치로 측정하는 금융자산의 공정가치 변동은 포괄손익계산서에 '금융수익' 또는 '금융원가'로 표시합니다. 기타포괄손익-공정가치로 측정하는 지분상품에 대한 손상차손(환입)은 별도로 구분하여 인식하지 않습니다.

(3) 손상

당사는 미래전망정보에 근거하여 상각후원가로 측정하거나 기타포괄손익-공정가치로 측정하는 채무상품에 대한 기대신용손실을 평가합니다. 손상 방식은 신용위험의 유의적인 증가 여부에 따라 결정됩니다. 단, 매출채권 및 리스채권에 대해 당사는 채권의 최초 인식시점부터 전체기간 기대신용손실을 인식하는 간편법을 적용합니다.

(4) 인식과 제거

금융자산의 정형화된 매입 또는 매도는 매매일에 인식하거나 제거합니다. 금융자산은 현금흐름에 대한 계약상 권리가 소멸하거나 금융자산을 양도하고 소유에 따른 위험과 보상의 대부분을 이전한 경우에 제거됩니다.

당사가 금융자산을 양도한 경우라도 채무자의 채무불이행시의 소구권 등으로 양도한 금융자

산의 소유에 따른 위험과 보상의 대부분을 당사가 보유하는 경우에는 이를 제거하지 않고 그 양도자산 전체를 계속하여 인식하되, 수취한 대가를 금융부채로 인식합니다. 해당 금융부채는 재무상태표에 '차입금'으로 분류하고 있습니다.

(5) 금융상품의 상계

금융자산과 부채는 인식한 자산과 부채에 대해 법적으로 집행가능한 상계권리를 현재 보유하고 있고, 순액으로 결제하거나 자산을 실현하는 동시에 부채를 결제할 의도를 가지고 있을 때 상계하여 재무상태표에 순액으로 표시합니다. 법적으로 집행가능한 상계권리는 미래사건에 좌우되지 않으며, 정상적인 사업과정의 경우와 채무불이행의 경우 및 지급불능이나 파산의 경우에도 집행가능한 것을 의미합니다.

2.7 매출채권

매출채권은 유의적인 금융요소를 포함하지 않는 경우에는 무조건적인 대가의 금액으로, 유의적인 금융요소를 포함하는 경우에는 공정가치로 최초 인식합니다. 매출채권은 후속적으로 유효이자율법을 적용한 상각후원가에 손실충당금을 차감하여 측정됩니다.

2.8 매각예정비유동자산(또는 처분자산집단)

비유동자산(또는 처분자산집단)은 장부금액이 매각거래를 통하여 주로 회수되고, 매각될 가능성이 매우 높은 경우에 매각예정으로 분류되며, 그러한 자산은 장부금액과 순공정가치 중 작은 금액으로 측정됩니다.

2.9 유형자산

유형자산은 원가에서 감가상각누계액과 손상차손누계액을 차감하여 표시됩니다. 역사적 원가는 자산의 취득에 직접적으로 관련된 지출을 포함합니다.

토지를 제외한 자산은 취득원가에서 잔존가치를 제외하고, 다음의 추정 경제적 내용연수에 걸쳐 정액법으로 상각됩니다.

구분	추정 내용연수
구축물	10년 ~ 30년
기타의유형자산	4년 ~ 10년

유형자산의 감가상각방법과 잔존가치 및 경제적 내용연수는 매 회계연도 말에 재검토되고 필요한 경우 추정의 변경으로 조정됩니다.

2.10 무형자산

무형자산은 역사적 원가로 최초 인식되고, 원가에서 상각누계액과 손상차손누계액을 차감한 금액으로 표시됩니다.

한정된 내용연수를 가지는 다음의 무형자산은 추정내용연수동안 정액법으로 상각됩니다.

구분	추정 내용연수
산업재산권	10년
기타무형자산	5년

2.11 투자부동산

임대수익이나 투자차익을 목적으로 보유하고 있는 부동산은 투자부동산으로 분류됩니다. 투자부동산은 최초 인식시점에 원가로 측정되며, 최초 인식 후에는 원가에서 감가상각누계액과 손상차손누계액을 차감한 금액으로 표시됩니다. 투자부동산 중 토지를 제외한 투자부동산은 추정 경제적 내용연수 30년 ~ 55년 동안 정액법으로 상각됩니다.

2.12 비금융자산의 손상

내용연수가 비한정인 무형자산에 대하여는 매년, 상각대상 자산에 대하여는 자산손상을 시사하는 징후가 있을 때 손상검사를 수행하고 있습니다. 손상차손은 회수가능액(사용가치 또는 처분부대원가를 차감한 공정가치 중 높은 금액)을 초과하는 장부금액만큼 인식되고 영업권 이외의 비금융자산에 대한 손상차손은 매 보고기간말에 환입가능성이 검토됩니다.

2.13 매입채무와 기타채무

매입채무와 기타채무는 당사가 보고기간말 전에 제공받은 재화나 용역에 대하여 지급하지 않은 부채입니다. 해당 채무는 무담보이며, 인식 후에 통상 30일 이내에 지급됩니다. 매입채무와 기타채무는 보고기간 후 12개월 후에 지급기일이 도래하는 것이 아니라면 재무상태표에서 유동부채로 표시합니다. 해당 채무는 최초에 공정가치로 인식하고 이후 유효이자율법을 사용한 상각후원가로 측정합니다.

2.14 금융부채

(1) 분류 및 측정

당사의 당기손익-공정가치 측정 금융부채는 단기매매목적의 금융상품입니다. 주로 단기간 내에 재매입할 목적으로 부담하는 금융부채는 단기매매금융부채로 분류됩니다. 또한, 위험회피회계의 수단으로 지정되지 않은 파생상품이나 금융상품으로부터 분리된 내재파생상품도 단기매매금융부채로 분류됩니다.

당기손익-공정가치 측정 금융부채, 금융보증계약, 금융자산의 양도가 제거조건을 충족하지 못하는 경우에 발생하는 금융부채를 제외한 모든 비파생금융부채는 상각후원가로 측정하는 금융부채로 분류되고 있으며, 재무상태표 상 '매입채무', '기타채무', '차입금' 등으로 표시됩니다.

차입금은 공정가치에서 발생한 거래원가를 차감한 금액으로 최초 인식하고 이후 상각후원가로 측정합니다. 받은 대가(거래원가 차감 후)와 상환금액의 차이는 유효이자율법을 사용하여 기간에 걸쳐 당기손익으로 인식합니다. 차입한도를 제공받기 위해 지급한 수수료는 차입한도의 일부나 전부로서 차입을 실행할 가능성이 높은(probable) 범위까지는 차입금의 거래원가로 인식합니다. 이 경우 수수료는 차입을 실행할 때까지 이연합니다. 차입한도약정의 일부

나 전부로서 차입을 실행할 가능성이 높다는 증거가 없는 범위의 관련 수수료는 유동성을 제공하는 서비스에 대한 선급금으로서 자산으로 인식 후 관련된 차입한도기간에 걸쳐 상각합니다.

보고기간 후 12개월 이상 부채의 결제를 연기할 수 있는 무조건의 권리를 가지고 있지 않다면 차입금은 유동부채로 분류합니다.

(2) 제거

금융부채는 계약상 의무가 이행, 취소 또는 만료되어 소멸되거나 기존 금융부채의 조건이 실질적으로 변경된 경우에 재무상태표에서 제거됩니다. 소멸하거나 제3자에게 양도한 금융부채의 장부금액과 지급한 대가(양도한 비현금자산이나 부담한 부채를 포함)의 차액은 당기손익으로 인식합니다.

2.15 금융보증계약

당사가 제공한 금융보증계약은 최초 인식시 공정가치로 인식하고, 이후 다음 중 큰 금액으로 측정합니다.

- (1) 금융상품의 손상규정에 따라 산정한 손실충당금
- (2) 최초 인식금액에서 기업회계기준서 제1115호에 따라 인식한 이익누계액을 차감한 금액

2.16 총당부채

과거사건의 결과로 현재의 법적의무나 의제의무가 존재하고, 그 의무를 이행하기 위한 자원의 유출가능성이 높으며, 당해 금액의 신뢰성 있는 추정이 가능한 경우 총당부채를 인식하고 있습니다. 총당부채는 의무를 이행하기 위하여 예상되는 지출액의 현재가치로 측정되며, 시간경과로 인한 총당부채의 증가는 이자비용으로 인식됩니다.

2.17 당기법인세 및 이연법인세

법인세비용은 당기법인세와 이연법인세로 구성됩니다. 법인세는 기타포괄손익이나 자본에 직접 인식된 항목과 관련된 금액은 해당 항목에서 직접 인식하며, 이를 제외하고는 당기손익으로 인식됩니다.

당기법인세비용은 보고기간말 현재 제정되었거나 실질적으로 제정된 세법에 근거하여 측정합니다. 경영진은 적용 가능한 세법 규정이 해석에 따라 달라질 수 있는 상황에 대하여 당사가 세무신고 시 적용한 세무정책에 대하여 주기적으로 평가하고 있으며, 세무당국이 불확실한 법인세 처리를 수용할 가능성이 높은지 고려합니다. 당사는 법인세 측정 시 가장 가능성이 높은 금액 또는 기댓값 중 불확실성의 해소를 더 잘 예측할 것으로 예상되는 방법을 사용하여 불확실성의 영향을 반영합니다.

이연법인세는 자산과 부채의 장부금액과 세무기준액의 차이로 발생하는 일시적차이에 대하여 장부금액을 회수하거나 결제할 때의 예상 법인세효과로 인식됩니다. 다만, 사업결합 이외의 거래에서 자산·부채를 최초로 인식할 때 발생하는 이연법인세 자산과 부채는 그 거래가 회계이익이나 과세소득에 영향을 미치지 않는다면 인식되지 않습니다.

이연법인세자산은 차감할 일시적차이가 사용될 수 있는 미래 과세소득의 발생가능성이 높은 경우에 인식됩니다.

종속기업, 관계기업 및 공동기업 투자지분과 관련된 가산할 일시적차이에 대해 소멸시점을 통제할 수 있고 예측가능한 미래에 일시적차이가 소멸하지 않을 가능성이 높은 경우를 제외하고 이연법인세부채를 인식하고 있습니다. 또한 이러한 자산으로부터 발생하는 차감할 일시적차이에 대하여 일시적차이가 예측가능한 미래에 소멸할 가능성이 높고 일시적차이가 사용될 수 있는 과세소득이 발생할 가능성이 높은 경우에만 이연법인세자산을 인식하고 있습니다.

이연법인세 자산과 부채는 법적으로 당기법인세자산과 당기법인세부채를 상계할 수 있는 권리를 당사가 보유하고 있고, 이연법인세 자산과 부채가 동일한 과세당국에 의해서 부과되는 법인세와 관련된 경우에 상계합니다. 당기법인세 자산과 부채는 법적으로 상계할 수 있는 권리를 당사가 보유하고 있고, 순액으로 결제할 의도가 있거나 자산을 실현하는 동시에 부채를 결제하려는 의도가 있는 경우에 상계합니다.

2.18 종업원급여

(1) 퇴직급여

당사의 퇴직연금제도는 확정기여제도와 확정급여제도로 구분됩니다.

확정기여제도는 당사가 고정된 금액의 기여금을 별도 기금에 지급하는 퇴직연금제도이며, 기여금은 종업원이 근무 용역을 제공했을 때 비용으로 인식됩니다.

확정급여제도는 확정기여제도를 제외한 모든 퇴직연금제도입니다. 일반적으로 확정급여제도는 연령, 근속연수나 급여수준 등의 요소에 의하여 종업원이 퇴직할 때 지급받을 퇴직연금 급여의 금액이 확정됩니다. 확정급여제도와 관련하여 재무상태표에 계상된 부채는 보고기간 말 현재 확정급여채무의 현재가치에서 사외적립자산의 공정가치를 차감한 금액입니다. 확정급여채무는 매년 독립된 보험계리인에 의해 예측단위적립방식에 따라 산정되며, 확정급여채무의 현재가치는 그 지급시점과 만기가 유사한 우량회사채의 이자율로 기대미래현금유출액을 할인하여 산정됩니다. 한편, 순확정급여부채와 관련한 재측정요소는 기타포괄손익으로 인식됩니다.

제도개정, 축소 또는 정산이 발생하는 경우, 과거근무원가 또는 정산으로 인한 손익은 당기손익으로 인식됩니다.

(2) 주식기준보상

종업원에게 부여한 주식결제형 주식기준보상은 부여일에 지분상품의 공정가치로 측정되며, 가득기간에 걸쳐 종업원 급여비용으로 인식됩니다. 가득될 것으로 예상되는 지분상품의 수량은 매 보고기간말에 비시장성과조건을 고려하여 재측정되며, 당초 추정치로부터의 변동액은 당기손익과 자본으로 인식됩니다.

주식선택권의 행사시점에 신주를 발행할 때 직접적으로 관련되는 거래비용을 제외한순유입액은 자본금(명목가액)과 주식발행초과금으로 인식됩니다.

종업원에게 당사 종속회사의 주식선택권을 부여하는 경우 부여일에 지분상품의 공정가치로 측정됩니다. 부여시점의 주식선택권의 공정가치에 근거하여 산출된 종업원 용역의 공정가치는 가득기간에 걸쳐 주식보상비용로 회계처리되며, 이에 상응하는 금액은 기타자본항목으로 인식됩니다.

지배·종속기업 간 주식기준보상거래에서 해당 기업이 재화나 용역을 제공받은 경우, (1) 부여된 권리의 속성, (2) 재화나 용역을 제공받는 기업의 권리와 의무를 평가하여 주식결제형이나 현금결제형 주식기준보상거래 중 하나로서 제공받는 재화나 용역을 측정합니다. 재화나 용역을 제공받는 기업이 인식하는 금액은 주식기준보상거래를 결제하는 기업이 인식하는 금액과 다를 수도 있습니다.

또한, 재화나 용역을 제공받는 기업은 부여된 권리가 기업 자신의 지분상품이거나, 기업이 주식기준보상거래를 결제할 의무가 없을 경우, 제공받는 재화나 용역을 주식결제형 주식기준보상거래로 측정합니다.

(3) 기타장기종업원급여

당사는 장기 근속 임직원에게 장기종업원급여를 제공하고 있습니다. 이 급여를 받을 수 있는 권리는 주로 10년 이상의 장기간 근무한 임직원에게만 주어집니다. 기타장기종업원급여는 확정급여제도와 동일한 방법으로 측정되며, 근무원가, 기타장기종업원급여부채의 순이자 및 재측정요소는 당기손익으로 인식됩니다. 또한, 이러한 부채는 매년 독립적이고 적격한 보험계리사에 의해 평가됩니다.

2.19 수익인식

수익은 용역의 제공이나 자산의 사용에 대하여 받았거나 받을 대가의 공정가치로 측정하고 있습니다. 투자부동산으로부터의 임대수익은 임대기간에 걸쳐 정액기준으로 인식하고 있습니다. 배당금수익은 주주로서 배당을 받을 권리가 확정되는 시점에 수익을 인식하고 있습니다. 로열티수익은 계약의 실질에 따라 발생기준에 의하여 인식하고 있습니다.

2.20 리스

(1) 리스제공자

당사가 리스제공자인 경우 운용리스에서 생기는 리스수익은 리스기간에 걸쳐 정액기준으로 인식합니다. 운용리스 체결 과정에서 부담하는 리스개설직접원가를 기초자산의 장부금액에 더하고 리스료 수익과 같은 기준으로 리스기간에 걸쳐 비용으로 인식합니다. 각 리스된 자산은 재무상태표에서 그 특성에 기초하여 표시하였습니다.

(2) 리스이용자

당사는 다양한 장비, 자동차 등을 리스하고 있습니다. 리스계약은 일반적으로 고정기간으로 체결되지만 연장선택권이 있을 수 있습니다.

계약에는 리스요소와 비리스요소가 모두 포함될 수 있습니다. 당사는 상대적 개별 가격에 기

초하여 계약 대가를 리스요소와 비리스요소에 배분하였습니다. 그러나 당사가 리스이용자인 일부 리스의 경우 리스요소와 비리스요소를 분리하지 않고 하나의 리스요소로 회계처리하는 실무적 간편법을 적용하였습니다.

리스조건은 개별적으로 협상되며 다양한 계약조건을 포함합니다.

당사는 계약이 집행가능한 기간 내에서 해지불능기간에 리스이용자가 연장선택권을 행사할 것이 상당히 확실한 경우의 그 대상기간과 종료선택권을 행사하지 않을 것이 상당히 확실한 경우의 그 대상기간을 포함하여 리스기간을 산정합니다. 당사는 리스이용자와 리스제공자가 각각 다른 당사자의 동의 없이 종료할 수 있는 권리가 있는 경우 계약을 종료할 때 부담할 경제적 불이익을 고려하여 집행가능한 기간을 산정합니다.

리스에서 생기는 자산과 부채는 최초에 현재가치기준으로 측정합니다. 리스부채는 다음 리스료의 순현재가치를 포함합니다.

- 받을 리스 인센티브를 차감한 고정리스료(실질적인 고정리스료 포함)
- 개시일 현재 지수나 요율을 사용하여 최초 측정한, 지수나 요율(이율)에 따라 달라지는 변동리스료
- 잔존가치보증에 따라 당사(리스이용자)가 지급할 것으로 예상되는 금액
- 당사(리스이용자)가 매수선택권을 행사할 것이 상당히 확실한 경우에 그 매수선택권의 행사가격
- 리스기간이 당사(리스이용자)의 종료선택권 행사를 반영하는 경우에 그 리스를 종료하기 위하여 부담하는 금액

리스이용자가 리스 연장선택권을 행사할 것이 상당히 확실한(reasonably certain) 경우 그 선택권의 행사에 따라 지급할 리스료 또한 리스부채의 측정에 포함됩니다.

리스의 내재이자율을 쉽게 산정할 수 있는 경우 그 이자율로 리스료를 할인합니다. 내재이자율을 쉽게 산정할 수 없는 경우에는 리스이용자가 비슷한 경제적 환경에서 비슷한 기간에 걸쳐 비슷한 담보로 사용권자산과 가치가 비슷한 자산을 획득하는 데 필요한 자금을 차입한다면 지급해야 할 이자율인 리스이용자의 증분차입이자율을 사용합니다.

당사는 증분차입이자율을 다음과 같이 산정합니다.

- 개별 리스이용자가 받은 최근 제3자 금융 이자율에 제3자 금융을 받은 이후 재무상태의 변경을 반영
- 담보, 보증과 같은 리스에 특정한 조정의 변경을 반영

당사는 지수나 요율에 따라 달라지는 변동리스료의 경우 지수나 요율이 유효할 때까지 리스부채에 포함하지 않는 변동리스료의 잠재적 미래 증가 위험에 노출되어 있습니다. 지수나 요율에 따라 달라지는 리스료의 조정액이 유효한 시점에서 리스부채를 재평가하고 사용권자산을 조정합니다.

각 리스료는 리스부채의 상환과 금융원가로 배분합니다. 금융원가는 각 기간의 리스부채 잔액에 대하여 일정한 기간 이자율이 산출되도록 계산된 금액을 리스기간에 걸쳐 당기손익으로 인식합니다.

사용권자산은 다음 항목들로 구성된 원가로 측정합니다.

- 리스부채의 최초 측정금액
- 받은 리스 인센티브를 차감한 리스개시일이나 그 전에 지급한 리스료
- 리스이용자가 부담하는 리스개설직접원가
- 복구원가의 추정치

사용권자산은 리스개시일부터 사용권자산의 내용연수 종료일과 리스기간 종료일 중 이른 날까지의 기간동안 감가상각합니다. 당사가 매수선택권을 행사할 것이 상당히 확실한(reasonably certain) 경우 사용권자산은 기초자산의 내용연수에 걸쳐 감가상각합니다.

장비 등 단기리스와 관련된 리스료는 정액 기준에 따라 당기손익으로 인식합니다. 단기리스는 매수선택권 없이 리스기간이 12개월 이하인 리스입니다.

(3) 연장선택권 및 종료선택권

당사 전체에 걸쳐 다수의 장비 등 리스계약에 연장선택권 및 종료선택권을 포함하고 있습니다. 이러한 조건들은 계약 관리 측면에서 운영상의 유연성을 극대화하기 위해 사용됩니다.

2.21 영업부문

영업부문별 정보는 최고영업의사결정자에게 내부적으로 보고되는 방식에 기초하여 공시됩니다(주석 4 참조). 최고영업의사결정자는 영업부문에 배부될 자원과 영업부문의 성과를 평가하는데 책임이 있으며, 당사는 전략적 의사결정을 수행하는 이사회를 최고이사결정자로 보고 있습니다.

2.22 재무제표 승인

당사의 재무제표는 2022년 2월 9일자로 이사회에서 승인되었으며, 정기주주총회에서 수정 승인 될 수 있습니다.

3. 중요한 회계추정 및 가정

재무제표 작성에는 미래에 대한 가정 및 추정이 요구되며 경영진은 당사의 회계정책을 적용하기 위해 판단이 요구됩니다. 추정 및 가정은 지속적으로 평가되며, 과거 경험과 현재의 상황에 비추어 합리적으로 예측가능한 미래의 사건을 고려하여 이루어집니다. 회계추정의 결과가 실제 결과와 동일한 경우는 드물 것이므로 중요한 조정을 유발할 수 있는 유의적인 위험을 내포하고 있습니다.

다음 회계연도에 자산 및 부채 장부금액의 조정에 영향을 미칠 수 있는 경영진 판단과 유의적 위험에 대한 추정 및 가정은 다음과 같습니다. 일부 항목에 대한 유의적인 판단 및 추정에 대한 추가적인 정보는 개별 주석에 포함되어 있습니다.

2021년도 중 COVID-19의 확산은 국내외 경제에 중대한 영향을 미치고 있습니다. 이는 생산성 저하와 매출의 감소나 지연, 기존 채권의 회수 등에 부정적인 영향을 미칠 수 있으며 이로 인해 당사의 재무상태와 재무성과에도 부정적인 영향이 발생할 수 있습니다.

재무제표 작성시 사용된 중요한 회계추정 및 가정은 COVID-19에 따른 불확실성의 변동에

따라 조정될 수 있으며, COVID-19로 인하여 당사의 사업, 재무상태 및 경영성과 등에 미칠 궁극적인 영향은 현재 예측할 수 없습니다.

(1) 법인세

당사의 과세소득에 대한 법인세는 다양한 국가의 세법 및 과세당국의 결정을 적용하여 산정되므로 최종 세효과를 산정하는 데에는 불확실성이 존재합니다.

당사는 특정 기간동안 과세소득의 일정 금액을 투자, 임금증가 등에 사용하지 않았을 때 세법에서 정하는 방법에 따라 산정된 법인세를 추가로 부담합니다. 따라서, 해당 기간의 당기법인세와 이연법인세를 측정할 때 이에 따른 세효과를 반영하여야 하고, 이로 인해 당사가 부담할 법인세는 각 연도의 투자, 임금증가 등의 수준에 따라 달라지므로 최종 세효과를 산정하는 데에는 불확실성이 존재합니다.

(2) 순확정급여부채

순확정급여부채의 현재가치는 보험수리적방식에 의해 결정되는 다양한 요소들 특히 할인율의 변동에 영향을 받습니다.

(3) 비금융자산손상

비금융자산의 손상 여부를 검토하기 위한 회수가능금액은 사용가치 또는 처분부대원가를 차감한 공정가치 중 높은 금액에 기초하여 결정됩니다.

(4) 주식기준보상

당사는 주식기준보상거래의 보상원가를 주식선택권 부여일의 공정가치를 기준으로 측정하고 있으며 공정가치는 주식선택권 부여조건을 고려하여 적절한 평가모델을 적용하여 추정합니다. 또한 주식선택권의 변동성, 무위험이자율 등을 포함한 평가모델에 가장 적절한 가격결정요소를 결정하여야 하며 이러한 요소에 대한 가정을 수립합니다. 적용된 가정 및 평가모델은 주석 21에 기술하였습니다.

4. 영업부문

(1) 기업회계기준서 제1108호 '영업부문'에 따른 보고부문은 단일부문인 지주부문으로 구성되어 있습니다.

(2) 당기와 전기 중 당사 영업수익의 10% 이상을 차지하는 주요 고객과 관련된 영업수익은 다음과 같습니다.

(단위: 천원)		
구분	당기	전기
(주)오리온과 그 종속기업	25,768,856	22,382,666

5. 유형자산

(1) 당기 중 유형자산의 변동은 다음과 같습니다.

(단위: 천원)				
구분	토지	건축물	기타의 유형자산	합계
취득원가:				
기초금액	28,564	290,140	292,079	610,783
취득금액	-	-	28,330	28,330
기말금액	28,564	290,140	320,409	639,113
감가상각누계액:				
기초금액	-	(101,364)	(141,382)	(242,746)
감가상각비	-	(28,304)	(51,431)	(79,735)
기말금액	-	(129,668)	(192,813)	(322,481)
장부금액:				
기초금액	28,564	188,776	150,697	368,037
기말금액	28,564	160,472	127,596	316,632

(2) 전기 중 유형자산의 변동은 다음과 같습니다.

(단위: 천원)				
구분	토지	건축물	기타의 유형자산	합계
취득원가:				
기초금액	28,564	290,140	239,079	557,783
취득금액	-	-	82,719	82,719
처분금액	-	-	(29,719)	(29,719)
기말금액	28,564	290,140	292,079	610,783
감가상각누계액:				
기초금액	-	(73,060)	(92,012)	(165,072)
감가상각비	-	(28,304)	(49,370)	(77,674)
기말금액	-	(101,364)	(141,382)	(242,746)
장부금액:				
기초금액	28,564	217,080	147,067	392,711
기말금액	28,564	188,776	150,697	368,037

6. 무형자산

당기와 전기 중 무형자산의 변동은 다음과 같습니다.

(단위: 천원)

구분	당기				전기			
	산업재산권	기타무형자산	건설중인자산	합계	산업재산권	기타무형자산	건설중인자산	합계
취득원가:								
기초금액	1,210,324	652,432	63,549	1,926,305	937,662	652,432	-	1,590,094
취득금액	96,839	-	72,815	169,654	205,975	-	86,586	292,561
처분금액	(6,928)	-	(462)	(7,390)	-	-	-	-
대체	59,450	-	(59,450)	-	66,687	-	(23,037)	43,650
기말금액	1,359,685	652,432	76,452	2,088,569	1,210,324	652,432	63,549	1,926,305
상각누계액:								
기초금액	(422,413)	(622,057)	-	(1,044,470)	(338,208)	(610,680)	-	(948,888)
무형자산상각비	(103,762)	(10,200)	-	(113,962)	(84,205)	(11,377)	-	(95,582)
기말금액	(526,175)	(632,257)	-	(1,158,432)	(422,413)	(622,057)	-	(1,044,470)
장부금액:								
기초금액	787,911	30,375	63,549	881,835	599,454	41,752	-	641,206
기말금액	833,510	20,175	76,452	930,137	787,911	30,375	63,549	881,835

7. 리스

당사가 리스이용자인 경우의 리스에 대한 정보는 다음과 같습니다.

(1) 재무상태표에 인식된 금액

리스와 관련해 재무상태표에 인식된 금액은 다음과 같습니다.

(단위: 천원)		
구분	당기말	전기말
사용권자산		
부동산	1,059,255	1,416,243
차량운반구 등	1,197	31,275
합계	1,060,452	1,447,518
리스부채		
유동	502,019	485,948
비유동	292,257	716,026
합계	794,276	1,201,974

(2) 포괄손익계산서에 인식된 금액

리스와 관련해서 포괄손익계산서에 인식된 금액은 다음과 같습니다.

(단위: 천원)		
구분	당기	전기
사용권자산의 감가상각비		
부동산	469,611	459,496

차량운반구 등	14,761	36,142
합계	484,372	495,638
리스부채에 대한 이자비용(금융원가에 포함)	16,694	24,222
단기리스료(영업비용에 포함)	106,410	152,160
단기리스료가 아닌 소액자산 리스료(영업비용에 포함)	492	-

당기 중 리스의 총 현금유출은 629,514천원(전기: 770,803천원)입니다.

(3) 당기와 전기 중 사용권자산 장부금액의 변동내역은 다음과 같습니다.

① 당기

(단위: 천원)					
구분	기초	증가	감소	상각	기말
부동산	1,416,243	112,623	-	(469,611)	1,059,255
차량운반구 등	31,275	-	(15,317)	(14,761)	1,197
합계	1,447,518	112,623	(15,317)	(484,372)	1,060,452

② 전기

(단위: 천원)					
구분	기초	증가	감소	상각	기말
부동산	1,272,731	603,008	-	(459,496)	1,416,243
차량운반구 등	66,860	557	-	(36,142)	31,275
합계	1,339,591	603,565	-	(495,638)	1,447,518

8. 투자부동산

(1) 당기와 전기 중 투자부동산의 변동은 다음과 같습니다.

(단위: 천원)								
구분	당기				전기			
	토지	건물	건설중인자산	합계	토지	건물	건설중인자산	합계
취득원가:								
기초금액	130,762,879	25,024,130	-	155,787,009	130,762,879	24,928,573	28,050	155,719,502
취득	-	192,702	99,500	292,202	-	2,057	65,450	67,507
처분	(3,264,570)	(934,354)	-	(4,198,924)	-	-	-	-
대체	-	99,500	(99,500)	-	-	93,500	(93,500)	-
기말금액	127,498,309	24,381,978	-	151,880,287	130,762,879	25,024,130	-	155,787,009
감가상각누계액 및 손상차손누계액:								
기초금액	(1,260,925)	(14,839,841)	-	(16,100,766)	(1,260,925)	(14,432,119)	-	(15,693,044)
감가상각비	-	(406,777)	-	(406,777)	-	(407,722)	-	(407,722)
처분	1,011,764	483,037	-	1,494,801	-	-	-	-
기말금액	(249,161)	(14,763,581)	-	(15,012,742)	(1,260,925)	(14,839,841)	-	(16,100,766)

장부금액:								
기초금액	129,501,954	10,184,289	-	139,686,243	129,501,954	10,496,454	28,050	140,026,458
기말금액	127,249,148	9,618,397	-	136,867,545	129,501,954	10,184,289	-	139,686,243

(2) 당기와 전기 중 투자부동산과 관련하여 인식한 손익은 다음과 같습니다.

(단위: 천원)		
구분	당기	전기
임대수익	6,127,984	5,477,363
임대원가(*)	4,102,879	4,146,927

(*) 임대원가에는 투자부동산에서 발생한 감가상각비가 포함되어 있습니다.

(3) 당기말과 전기말 현재 투자부동산의 공정가치는 다음과 같습니다.

(단위: 천원)		
구분	당기말	전기말
토지	308,789,357	245,416,851
건물	17,484,910	15,491,022
합계	326,274,267	260,907,873

(4) 당기말 현재 당사의 투자부동산 등은 화재 등으로 인한 손실에 대비하여 현대해상화재보험(주) 등에 화재보험 등에 가입되어 있습니다. 당사는 상기 이외에 임원배상책임보험 등에 가입하고 있습니다.

(5) 당기말과 전기말 현재 당사의 투자부동산(건물)에 대해서는 임대보증금과 관련하여 384백만원의 전세권이 설정되어 있습니다.

(6) 운용리스 제공 내역

투자부동산은 매달 임차료를 지급받는 조건으로 운용리스 하에서 임차인에게 리스되었으며, 지수나 요율에 따라 달라지는 그 밖의 변동리스료는 없습니다.

당기말과 전기말 현재 상기 투자부동산에 대한 운용리스계약으로 당사가 받게 될 것으로 기대되는 미래 최소 리스료 내역은 다음과 같습니다.

(단위: 천원)		
구분	당기말	전기말
1년 이내	5,186,806	4,691,303
1년 초과 5년 이내	10,441,130	16,491,623
5년 초과	360,173	5,680,203
합계	15,988,109	26,863,129

9. 종속기업투자 및 공동기업투자

(1) 당기말과 전기말 현재 종속기업투자의 내역은 다음과 같습니다.

(단위: 천원)						
회사명	소재지	업종	당기말		전기말	
			지분율	장부금액	지분율	장부금액
(주)쇼박스	국내	영상	57.50%	66,668,447	57.50%	66,668,447
(주)메가마크(*1)	국내	건설	100.00%	-	100.00%	27,037,156
Supreme Star Investment Limited	홍콩	투자지주	62.66%	2,106,016	62.66%	2,106,016
(주)리온자산개발(*1)	국내	건설	100.00%	-	100.00%	-
(주)하이랜드디앤씨(*1)	국내	건설	100.00%	-	100.00%	-
(주)오리온제주용암수	국내	음료사업	94.56%	76,522,457	94.56%	76,522,457
(주)오리온(*2)	국내	과자류 제조, 판매	37.37%	1,590,286,217	37.37%	1,590,286,217
합계				1,735,583,137		1,762,620,293

(*1) 당기 중 매각예정비유동자산으로 대체되었습니다.

(*2) 당사의 지분율은 50% 미만이나, 대주주 등과의 의결권행사 등에 관한 약정의 존재 등을 종합적으로 고려하여 지배력이 있는 것으로 판단하여 종속기업투자자로 분류하였습니다.

(2) 당기와 전기 중 종속기업투자의 변동 내역은 다음과 같습니다.

① 당기

(단위: 천원)			
회사명	기초	대체	기말
(주)쇼박스	66,668,447	-	66,668,447
(주)메가마크	27,037,156	(27,037,156)	-
Supreme Star Investment Limited	2,106,016	-	2,106,016
(주)리온자산개발	-	-	-
(주)하이랜드디앤씨	-	-	-
(주)오리온제주용암수	76,522,457	-	76,522,457
(주)오리온	1,590,286,217	-	1,590,286,217
합계	1,762,620,293	(27,037,156)	1,735,583,137

② 전기

(단위: 천원)			
회사명	기초	대체	기말
(주)쇼박스	66,668,447	-	66,668,447
(주)메가마크	27,037,156	-	27,037,156
Supreme Star Investment Limited	2,106,016	-	2,106,016
(주)리온자산개발	-	-	-

(주)하이랜드디앤씨	-	-	-
북경메가미디어유한공사	546,862	(546,862)	-
(주)오리온제주용암수	76,522,457	-	76,522,457
(주)오리온투자개발	100,000	(100,000)	-
(주)오리온	1,590,286,217	-	1,590,286,217
합계	1,763,267,155	(646,862)	1,762,620,293

(3) 당기말과 전기말 현재 시장성 있는 종속기업투자의 내역은 다음과 같습니다.

(단위: 천원)				
회사명	당기말		전기말	
	시가(*)	장부금액	시가(*)	장부금액
(주)쇼박스	218,147,880	66,668,447	121,853,230	66,668,447
(주)오리온	1,529,226,887	1,590,286,217	1,832,117,236	1,590,286,217

(*) 당기말 시가는 2021년 12월말 종가 기준으로 산정한 금액이며, 전기말 시가는 2020년 12월말 종가 기준으로 산정된 금액입니다.

(4) 당기말과 전기말 현재 공동기업투자의 내역은 다음과 같습니다.

(단위: 천원)					
회사명	소재지	당기말		전기말	
		지분율	장부금액	지분율	장부금액
Shandong Lukang Biotechnology Development Co., Ltd.(*1)(*2)	중국	50.00%	10,483,957	-	-

(*1) 당기 중 Shandong Lukang Biotechnology Development Co., Ltd.를 10,484백만원 취득하였습니다.

(*2) 당사가 보유한 Shandong Lukang Biotechnology Development Co., Ltd.의 지분율은 50.00%이나, 정관 상 사실상 만장일치의 규정이 존재하는 등 공동기업의 분류기준을 충족하므로 공동기업으로 분류하였습니다.

당사가 공동지배력을 보유하고 있는 모든 공동약정은 별도의 회사를 통하여 구조화되었으며, 공동약정에 대하여 공동지배력을 보유하는 당사자들이 약정의 순자산에 대한 권리를 보유하고 있다고 판단하여 공동기업으로 분류하고 있습니다.

(5) 당사는 종속기업, 공동기업 및 관계기업에 대한 손상차손 인식여부를 기업회계기준서 제 1036호 '자산손상' 규정에 따라 판단하고 있습니다. 당사는 당기말 현재 투자주식에 손상징후가 있는지 여부를 판단하였고, 그 결과 (주)오리온제주용암수 투자주식의 장부금액을 회수가능액과 비교하여 손상검사를 수행하였습니다.

당기말 현재 당사는 (주)오리온제주용암수에 대하여 손상평가를 수행한 결과, 회수가능액이 장부금액을 초과하여 손상을 인식하지 않았습니다.

① 투자주식의 회수가능액은 사용가치에 기초하여 결정되며, 당기말 현재 사용가치 계산에 사용된 주요가정은 다음과 같습니다.

구분	매출액이익률(*1)	매출액성장률(*2)	영구성장률(*3)	세전할인율(*4)
<당기말>				
(주)오리온제주용암수	25.16%	34.21%	1~1.5%	10.46%

(*1) 향후 5년간 매출총이익율의 평균입니다.

(*2) 향후 5년간 매출액성장률의 평균입니다.

(*3) 5년 이후 예상되는 성장율입니다.

(*4) 예상현금흐름에 적용된 세전할인율입니다.

- Beta: 평가기준일 기준 과거 5년 평균 Monthly adjusted Beta 적용

- 무위험이자율: 평가기준일 기준 10년 만기 국공채이자율 적용

- 시장위험프리미엄: 평가기준일 기준 과거 5년 평균 Equity Risk Premium 적용

② 사용가치 계산을 위한 추정의 내용은 다음과 같습니다.

경영진에 의해 승인된 향후 5개년의 재무예산에 근거한 추정현금흐름을 사용하였으며, 5년 초과하는 구간에 대해서는 기업의 성장주기 상 시장에 진출한 사업초기라는 점을 고려하여 기계장치 상각이 완료되는 시점까지는 1.5%의 중기 성장률을 가정하였고, 그 이후는 1% 성장율을 가정하였습니다.

당사는 COVID-19에 따른 시장불확실성의 증대로 할인율 추정 시 주요 지표들의 변동성이 확대된 상황을 고려하였으며, 평가대상회사의 할인율(가중평균자본비용)은 CAPM 방법을 적용하여 산출한 자기자본비용과 타인자본비용을 가중평균하여 합리적으로 추정하였습니다.

10. 기타포괄손익-공정가치 측정 금융자산

당기말과 전기말 현재 기타포괄손익-공정가치 측정 금융자산은 다음과 같습니다.

(단위: 천원)				
구분	당기말		전기말	
	장부금액	공정가치	장부금액	공정가치
상장지분상품:				
- (주)지노믹트리(*)	4,539,250	4,539,250	-	-
- (주)클라운해태홀딩스	52	52	53	53
- (주)클라운제과	73	73	71	71
- 롯데지주(주)	508	508	600	600
- 롯데제과(주)	241	241	204	204
소계	4,540,124	4,540,124	928	928
비상장지분상품:				
- (주)대구시민프로축구단	3,000	3,000	3,000	3,000

- (주)이마트에브리데이	81	81	81	81
- (주)큐라티스	4,999,992	4,999,992	-	-
- (주)청구	195	195	195	195
- (주)한국경제신문	28,400	28,400	28,400	28,400
- (주)이랜드리테일	-	-	1,077	1,077
- (주)이랜드파크	80	80	80	80
- (주)동양레저	1,311,440	1,311,440	879,299	879,299
- 호원	9,753	9,753	9,753	9,753
소계	6,352,941	6,352,941	921,885	921,885
합계	10,893,065	10,893,065	922,813	922,813

(*) (주)지노믹트리의 보호예수 기간은 2022년 8월 23일까지 입니다.

11. 매각예정비유동자산

당기 중 당사의 종속기업인 (주)메가마크, (주)리온자산개발 및 (주)하이랜드디앤씨에 대한 주식 양수도 계약이 체결됨에 따라, 당사의 재무제표상 종속기업투자에서 매각예정비유동자산으로 분류하였습니다.

당기말과 전기말 현재 매각예정비유동자산의 내역은 다음과 같습니다.

(단위: 천원)		
구분	당기말	전기말
매각예정비유동자산 장부금액	27,037,156	-

12. 기타자산

당기말과 전기말 현재 기타자산의 내역은 다음과 같습니다.

(단위: 천원)				
구분	당기말		전기말	
	유동	비유동	유동	비유동
공탁금	-	200,000	-	200,000
영업보증금	-	-	-	6,950
선급금	-	-	12,368	-
선급비용	69,555	-	46,759	24,596
합계	69,555	200,000	59,127	231,546

13. 매출채권 및 기타채권

당기말과 전기말 현재 매출채권 및 기타채권의 내역은 다음과 같습니다.

(단위: 천원)

구분	당기말		전기말	
	유동	비유동	유동	비유동
매출채권	3,720,435	-	3,165,727	-
미수금	246,343	-	195,871	-
손실충당금	(56,400)	-	(56,400)	-
합계	3,910,378	-	3,305,198	-

14. 현금및현금성자산 및 사용이 제한된 금융자산

(1) 당기말과 전기말 현재 현금및현금성자산의 구성내역은 다음과 같습니다.

(단위: 천원)		
구분	당기말	전기말
보유현금	4,470	4,583
요구불예금	1,228,518	1,725,941
합계	1,232,988	1,730,524

(2) 당기말과 전기말 현재 장기금융예치금은 전액 당좌개설보증금으로, 사용이 제한되어 있습니다.

15. 자본금 및 주식발행초과금

(1) 당기말과 전기말 현재 자본금의 내역은 다음과 같습니다.

(단위: 천원)		
구분	당기말	전기말
수권주식수	480,000,000주	480,000,000주
주당금액	500원	500원
발행주식수	62,645,422주	62,645,422주
보통주자본금	31,322,711	31,322,711

(2) 당기와 전기 중 자본금과 주식발행초과금의 변동내역은 다음과 같습니다.

(단위: 천원)						
구분	당기			전기		
	주식수	자본금	주식발행초과금	주식수	자본금	주식발행초과금
기초	62,645,422주	31,322,711	1,251,350,081	62,645,422주	31,322,711	1,251,350,081
증감	-	-	-	-	-	-
기말	62,645,422주	31,322,711	1,251,350,081	62,645,422주	31,322,711	1,251,350,081

(3) 당사의 정관에 의하면 누적참가적우선주(배당률:액면금액을 기준으로 연 5% 이상으로

발행시 이사회가 정한 우선배당률)를 240,000,000주의 범위 내에서 무의결권기명식으로 발행할 수 있도록 하고 있습니다. 당기말 현재 발행된 우선주는 없습니다.

(4) 당사의 정관에 의하면 당사는 당사의 설립 및 경영과 기술혁신 등에 기여하거나 기여할 수 있는 임직원을 대상으로 주주총회의 특별결의에 의해서 발행주식 총수의 100분의 15 범위 내에서 주식매수선택권을 부여할 수 있으며, 발행주식 총수의 100분의 3 범위 내에서 이사회 결의로써 임직원에게 주식매수선택권을 부여할 수 있습니다.

(5) 당사의 정관에 의하면, 당사는 이사회 결의로 주주 외의 자에게 전환사채와 신주인수권 부사채의 액면총액을 합산한 금액이 3천억원을 초과하지 않는 범위 내에서 전환사채와 신주인수권부사채를 발행할 수 있도록 하고 있으나, 당기말 현재 발행된 전환사채와 신주인수권 부사채는 없습니다.

16. 자기주식

당기말 현재 당사가 보유하고 있는 자기주식은 보통주식 2,488,769주(취득원가 11,625,409천원)이며, 향후 시장상황 등에 따라 처분할 예정입니다.

17. 기타자본

당기말과 전기말 현재 기타자본의 세부 내역은 다음과 같습니다.

(단위: 천원)		
구분	당기말	전기말
자기주식처분이익	319,102,187	319,102,187
주식선택권	1,749,914	1,133,427
기타포괄손익-공정가치 측정 금융자산 평가손익	(456,347)	(324,789)
기타자본잉여금	240,500,635	240,500,635
합계	560,896,389	560,411,460

18. 이익잉여금

당기말과 전기말 현재 이익잉여금의 구성내역은 다음과 같습니다.

(단위: 천원)		
구분	당기말	전기말
법정적립금(*)	16,000,000	16,000,000
임의적립금	10,000,000	21,500,000
미처분이익잉여금	24,430,788	14,601,735
합계	50,430,788	52,101,735

(*) 대한민국에서 제정되어 시행 중인 상법의 규정에 따라, 당사는 자본금의 50%에 달할때 까지 매 결산기마다 현금에 의한 이익배당금의 10% 이상을 이익준비금으로 적립하도록 하고 있습니다. 동 이익준비금은 현금으로 배당할 수 없으나 자본전입 또는 결손보전이 가능하

며, 자본준비금과 이익준비금의 총액이 자본금의 1.5배를 초과하는 경우 주주총회의 결의에 따라 그 초과한 금액 범위에서 자본준비금과 이익준비금을 감액할 수 있습니다.

19. 이익잉여금처분계산서

당기과 전기의 이익잉여금처분계산서는 다음과 같습니다.

(단위: 천원)		
구분	당기	전기
	처분예정일: 2022년 3월 24일	처분확정일: 2021년 3월 18일
I. 미처분이익잉여금	24,430,789	14,601,736
전기이월미처분이익잉여금	987,260	1,065,033
당기순이익	23,625,305	13,482,161
순확정급여부채의 재측정요소	(195,389)	54,542
기타포괄손익-공정가치 측정 금융자산 처분으로 인한 대체	13,613	-
II. 임의적립금 등의 이입액	250,500,635	11,500,000
임의적립금	10,000,000	11,500,000
기타자본잉여금	240,500,635	-
III. 합계(I + II)	274,931,423	26,101,736
IV. 이익잉여금처분액	33,107,246	25,114,476
현금배당 주당배당액(액면배당율) 당기: 대주주 500원(100%), 기타주주 650원(130%) 전기: 대주주 300원(60%), 기타주주 650원(130%)	33,107,246	25,114,476
V. 차기이월미처분이익잉여금	241,824,178	987,260

20. 주당이익

(1) 기본주당이익

① 기본주당이익

(단위: 원)		
구분	당기	전기
당기순이익	23,625,304,951	13,482,160,628
가중평균유통보통주식수	60,156,653주	60,156,653주
기본주당이익	393	224

② 가중평균유통보통주식수

(단위: 주)		
구분	당기	전기
기초발행보통주식수	62,645,422	62,645,422
자기주식	(2,488,769)	(2,488,769)
가중평균유통보통주식수	60,156,653	60,156,653

(2) 희석주당이익

희석주당이익은 모든 희석성 잠재적보통주가 보통주로 전환된다고 가정하여 조정한 가중평균유통보통주식수를 적용하여 산정하고 있습니다. 당기말과 전기말 현재 당사가 보유하고 있는 희석성 잠재적보통주는 없으며, 당기와 전기의 기본주당순이익과 희석주당순이익은 동일합니다.

21. 주식기준보상

당사의 종속기업인 Pan Orion Corp. Limited는 이사회 결의를 통하여 당사의 연결실체 내 일부 기업 소속 임직원들에게 주식기준보상을 부여하였습니다. 동 주식기준보상을 부여받은 임직원으로부터 용역을 제공받은 당사를 포함한 기업들이 주식보상비용을 인식하였으며, 동 주식기준보상의 결제의무는 Pan Orion Corp. Limited에 있습니다.

(1) 당기말 현재 종속기업인 PAN Orion Corp. Limited가 부여한 주식기준보상약정은 다음과 같습니다.

구분	주식결제형	현금결제형
부여일자	2020년 10월 19일	2020년 10월 19일
최초부여수량	10,862,500주	9,477,333주
행사수량	-	-
취소수량	-	-
당기말 수량	10,862,500주	9,477,333주
당기말 현재 행사가능(*)	10,862,500주	9,477,333주
행사가격	1.31HKD	1.31HKD
만기	2030년 10월 19일	2030년 10월 19일
가득조건(*)	용역제공조건: 1.5개월	용역제공조건: 12.5개월

(*) 본 주식선택권의 효력 발생일과 홍콩거래소 상장일 이후 180일이 경과되기 전에 주식선택권의 행사를 통하여 취득한 주식을 매도 또는 이와 유사한 거래가 제한되어 있습니다.

(2) 당기말과 전기말 현재 PAN Orion Corp. Limited의 주식기준보상 공정가치를 측정하기 위하여 사용된 기초자료는 다음과 같습니다.

(외화단위: HKD)		
구분	당기말	전기말

	주식결제형	현금결제형	주식결제형	현금결제형
부여일자	2020년 10월 19일	2020년 10월 19일	2020년 10월 19일	2020년 10월 19일
부여일 현재 공정가치	0.59 HKD, 0.64HKD, 1.39 HKD	0.54 HKD	0.59 HKD, 0.64HKD, 1.39 HKD	0.54 HKD
결산일 현재 공정가치	0.59 HKD, 0.64HKD, 1.39 HKD	0.59 HKD	0.59 HKD, 0.64HKD, 1.39 HKD	0.54 HKD
무위험이자율(%)	3.22	2.78	3.22	3.13
적용변동성(%)	32.8	33.12	32.8	29.7
사용된 모델	이항옵션가격모형	이항옵션가격모형	이항옵션가격모형	이항옵션가격모형

(3) 당기 중 비용으로 인식한 주식기준보상은 616백만원(전기: 1,133백만원)입니다.

22. 기타채무

당기말과 전기말 현재 기타채무의 세부 내역은 다음과 같습니다.

(단위: 천원)				
구분	당기말		전기말	
	유동	비유동	유동	비유동
미지급금	1,834,520	-	2,290,687	-
예수금	93,218	-	86,091	-
미지급비용	91,373	-	75,865	-
임대보증금	250,000	20,379,023	792,166	21,241,312
합계	2,269,111	20,379,023	3,244,809	21,241,312

23. 차입금

(1) 당기말과 전기말 현재 차입금의 세부 내역은 다음과 같습니다.

(단위: 천원)				
구분	당기말		전기말	
	유동	비유동	유동	비유동
단기차입금:				
원화단기차입금	34,000,000	-	17,000,000	-
합계	34,000,000	-	17,000,000	-

(2) 당기말과 전기말 현재 단기차입금의 내역은 다음과 같습니다.

(단위: 천원)				
차입처	내역	당기말 연이자율(%)	당기말	전기말
KB증권	기업어음	2.31%	34,000,000	17,000,000
합계			34,000,000	17,000,000

24. 퇴직급여

당사는 종업원을 위한 퇴직급여제도로 확정급여제도 및 확정기여제도를 운영하고 있으며, 확정급여채무의 보험수리적 평가는 적격성이 있는 독립적인 보험계리인에 의해서 예측단위 적립방식을 사용하여 수행되었습니다.

(1) 당기와 전기 중 비용으로 인식된 퇴직급여의 내역은 다음과 같습니다.

(단위: 천원)		
구분	당기	전기
확정기여제도에 대한 납부	-	-
확정급여형 퇴직급여제도 관련 비용	1,104,064	1,079,182
합계	1,104,064	1,079,182

(2) 당기와 전기 중 순확정급여부채(자산)의 조정내역은 다음과 같습니다.

(단위: 천원)						
구분	확정급여채무		사외적립자산 공정가치		순확정급여부채(자산)	
	당기	전기	당기	전기	당기	전기
기초금액	5,941,431	5,087,257	(5,988,142)	(5,087,256)	(46,711)	1
당기비용으로 인식:						
당기근무원가	1,089,968	1,056,752	-	-	1,089,968	1,056,752
이자비용(수익)	124,920	94,760	(110,824)	(87,495)	14,096	7,265
과거근무원가	-	15,165	-	-	-	15,165
소계	1,214,888	1,166,677	(110,824)	(87,495)	1,104,064	1,079,182
기타포괄손익으로 인식:						
재측정손익						
- 보험수리적손익	234,565	(61,350)	-	-	234,565	(61,350)
경험조정효과	408,592	(110,587)	-	-	408,592	(110,587)
인구통계적가정변경효과	(14,307)	-	-	-	(14,307)	-
재무적가정변경효과	(159,720)	49,237	-	-	(159,720)	49,237
- 사외적립자산의 재측정손익	-	-	15,934	(8,576)	15,934	(8,576)
소계	234,565	(61,350)	15,934	(8,576)	250,499	(69,926)
기타:						
사외적립자산 납입액	-	-	(1,320,000)	(1,010,000)	(1,320,000)	(1,010,000)
관계사 전입액	24,780	17,115	(24,780)	(17,115)	-	-
관계사 전출액	-	(30,767)	-	30,767	-	-
지급액	(3,182)	(237,501)	55,328	191,533	52,146	(45,968)
소계	21,598	(251,153)	(1,289,452)	(804,815)	(1,267,854)	(1,055,968)
기말금액	7,412,482	5,941,431	(7,372,484)	(5,988,142)	39,998	(46,711)

(3) 당기말과 전기말 현재 사외적립자산의 구성 내역은 다음과 같습니다.

(단위: 천원)		
구분	당기말	전기말

채무증권	18,354	5,928,050
기타	7,354,130	60,092
합계	7,372,484	5,988,142

(4) 당기말과 전기말 현재 확정급여채무의 평가를 위하여 사용된 주요 보험수리적 가정은 다음과 같습니다.

구분	당기말	전기말
할인율	2.36%	1.66%
임금상승률	4.41%	4.35%

당사가 확정급여채무의 현재가치계산을 위하여 사용한 할인율은 보고기간말 현재 확정급여채무의 예상지급시기와 일관성이 있는 우량회사채의 시장수익률을 참조하여 결정되었습니다.

(5) 당기말 현재 주요 가정의 변동에 따른 확정급여채무의 민감도 분석은 다음과 같습니다.

(단위: 천원)		
구분	1% 상승 시	1% 하락 시
할인율의 변동:		
확정급여채무의 현재가치	(212,871)	222,802
임금상승률의 변동:		
확정급여채무의 현재가치	219,323	(213,694)

상기의 민감도 분석은 다른 가정은 일정하다는 가정하에 산정되었습니다. 주요 보험수리적가정의 변동에 대한 확정급여채무의 민감도는 재무상태표에 인식된 확정급여채무 산정 시 사용한 예측단위접근법과 동일한 방법을 사용하여 산정되었습니다.

민감도 분석에 사용된 방법 및 가정은 전기와 동일합니다.

(6) 당기말 현재 당사의 확정급여채무의 가중평균만기는 3.007년(전기말: 3.254년)입니다.

(7) 당기말 현재 할인되지 않은 연금 급여지급액의 만기분석은 아래와 같습니다.

(단위: 천원)					
구분	1년 미만	1~2년 미만	2~5년 미만	5년 이상	합계
급여지급액	284,856	300,096	9,716,431	471,902	10,773,285

(8) 2022년 12월 31일로 종료하는 회계연도의 예상기여금은 1,104백만원입니다.

25. 금융보증계약부채

당사는 금융보증계약에 대하여 보증제공액과 보증료율 및 보증기간을 고려하여 금융보증계약부채를 계상하고 있습니다. 당기말 현재 당사가 체결하고 있는 금융보증계약은 주식 34에서 설명하고 있는 바와 같으며, 당기말 현재 금융보증계약부채 계상액은 63,943천원(전기말 : 10,015천원)입니다.

26. 기타부채

당기말과 전기말 현재 기타부채의 내역은 다음과 같습니다.

(단위: 천원)				
구분	당기말		전기말	
	유동	비유동	유동	비유동
선수수익	-	1,274,189	7,634	555,479
선수금	2,500,000	-	-	-
장기종업원급여	-	6,276	-	3,451
기타	989	-	234	-
합계	2,500,989	1,280,465	7,868	558,930

27. 영업수익

당기와 전기 중 당사의 영업수익의 내역은 다음과 같습니다.

(단위: 천원)		
구분	당기	전기
임대매출액	6,127,984	5,477,363
수입배당금	11,118,283	10,692,878
로열티매출	10,307,812	9,881,551
합계	27,554,079	26,051,792

28. 영업비용 및 비용의 성격별 분류

당기와 전기 중 영업비용 및 비용의 성격별 분류의 내역은 다음과 같습니다.

(단위: 천원)		
구분	당기	전기
급여	4,288,336	4,550,271
주식보상비용	616,486	1,133,427
퇴직급여	1,104,064	1,079,182
복리후생비	275,648	307,824
세금과공과	1,764,876	1,654,784
감가상각비	79,735	77,674
무형자산상각비	113,962	95,582

투자부동산상각비	406,777	407,722
사용권자산상각비	484,372	495,638
지급수수료	3,102,877	2,518,813
기타	342,243	564,517
합계	12,579,376	12,885,434

29. 기타수익과 기타비용

당기와 전기 중 기타수익과 기타비용의 상세내역은 다음과 같습니다.

(단위: 천원)		
구분	당기	전기
기타수익:		
외환차익	117,757	62,688
종속기업투자처분이익	-	1,877,070
유형자산처분이익	-	1,263
무형자산처분이익	-	4,000
투자부동산처분이익	771,378	-
기타	44,727	14,547
소계	933,862	1,959,568
기타비용:		
외환차손	(15,508)	(45,338)
무형자산처분손실	(7,390)	-
종속기업투자처분손실	-	(5,621)
기타	(10,729)	(60,509)
소계	(33,627)	(111,468)
순기타수익	900,235	1,848,100

30. 금융수익과 금융원가

당기와 전기 중 금융수익과 금융원가의 내역은 다음과 같습니다.

(단위: 천원)		
구분	당기	전기
금융수익:		
이자수익	2,672	699
금융보증수수료수익	283,161	57,777
소계	285,833	58,476
금융원가:		
이자비용	(726,571)	(574,220)

소계	(726,571)	(574,220)
순금융원가	(440,738)	(515,744)

31. 금융상품의 범주별 분류

(1) 당기와 전기 중 금융상품 범주별 순손익의 내역은 다음과 같습니다.

① 당기

(단위: 천원)					
구분	금융수익	금융원가	순손익	법인세효과차감전 기타포괄손익	총포괄손익
금융자산:					
상각후원가 측정 금융자산	2,672	-	2,672	-	2,672
기타포괄손익-공정가치 측정 금융자산	-	-	-	(151,212)	(151,212)
소계	2,672	-	2,672	(151,212)	(148,540)
금융부채:					
상각후원가 측정 금융부채	-	(709,877)	(709,877)	-	(709,877)
리스부채	-	(16,694)	(16,694)	-	(16,694)
금융보증계약부채	283,161	-	283,161	-	283,161
소계	283,161	(726,571)	(443,410)	-	(443,410)
합계	285,833	(726,571)	(440,738)	(151,212)	(591,950)

② 전기

(단위: 천원)					
구분	금융수익	금융원가	순손익	법인세효과차감전 기타포괄손익	총포괄손익
금융자산:					
상각후원가 측정 금융자산	699	-	699	-	699
기타포괄손익-공정가치 측정 금융자산	-	-	-	(40,277)	(40,277)
소계	699	-	699	(40,277)	(39,578)
금융부채:					
상각후원가 측정 금융부채	-	(549,998)	(549,998)	-	(549,998)
리스부채	-	(24,222)	(24,222)	-	(24,222)
금융보증계약부채	57,777	-	57,777	-	57,777
소계	57,777	(574,220)	(516,443)	-	(516,443)
합계	58,476	(574,220)	(515,744)	(40,277)	(556,021)

(2) 공정가치 측정

① 당기말과 전기말 현재 범주별 금융상품의 장부금액과 공정가치는 다음과 같습니다.

(단위: 천원)				
구분	당기말		전기말	
	장부금액	공정가치	장부금액	공정가치
금융자산:				
상각후원가 측정 금융자산	5,145,366	5,145,366	5,037,722	5,037,722
기타포괄손익-공정가치 측정 금융자산	10,893,065	10,893,065	922,813	922,813
합계	16,038,431	16,038,431	5,960,535	5,960,535
금융부채:				
상각후원가 측정 금융부채	54,935,348	54,935,348	39,361,759	39,361,759
리스부채(*)	794,276	794,276	1,201,974	1,201,974
금융보증계약부채	63,943	63,943	10,015	10,015
합계	55,793,567	55,793,567	40,573,748	40,573,748

(*) 범주별 금융부채의 적용을 받지 않는 리스부채입니다.

② 공정가치 서열체계

당사는 공정가치 측정에 사용된 투입변수의 유의성을 반영하는 공정가치서열체계에 따라 공정가치측정치를 분류하고 있으며, 공정가치서열체계의 수준은 다음과 같습니다.

구분	투입변수의 유의성
수준 1	동일한 자산이나 부채에 대한 활성시장의 공시가격
수준 2	직접적으로 또는 간접적으로 관측가능한, 자산이나 부채에 대한 투입변수
수준 3	관측가능한 시장자료에 기초하지 않은, 자산이나 부채에 대한 투입변수

당기말과 전기말 현재 공정가치로 측정되는 금융상품의 공정가치 수준별 측정치는 다음과 같습니다.

(단위: 천원)				
구분	수준1	수준2	수준3	합계
<당기말>				
기타포괄손익-공정가치 측정 금융자산	4,540,124	-	6,352,941	10,893,065
<전기말>				
기타포괄손익-공정가치 측정 금융자산	928	-	921,885	922,813

③ 가치평가기법 및 투입변수

당사는 공정가치 서열체계에서 수준 2와 수준 3으로 분류되는 반복적인 공정가치측정치, 비 반복적인 공정가치측정치에 대해 다음의 가치평가기법과 투입변수를 사용하고 있습니다.

(단위: 천원)				
구분	공정가치	수준	가치평가기법	투입변수
<당기말>				
기타포괄손익-공정가치 측정 금융자산				
(주)큐라티스	4,999,992	3	원가법(*)	-
기타지분증권	41,509	3	원가법(*)	-
(주)동양레저	1,311,440	3	현금흐름할인법	가중평균자본비용
			유사기업비교법	PSR,PBR
<전기말>				
기타포괄손익-공정가치 측정 금융자산				
기타지분증권	43,514	3	원가법(*)	-
(주)동양레저	879,299	3	현금흐름할인법	가중평균자본비용
			유사기업비교법	PSR,PBR

(*) 해당 상품의 공정가치를 신뢰성 있게 측정할 수 없는 경우로서 취득원가를 공정가치의 합리적인 근사치로 판단하였습니다.

32. 법인세비용 및 이연법인세

(1) 당기와 전기 중 법인세비용의 구성요소는 다음과 같습니다.

(단위: 천원)		
구분	당기	전기
당기 법인세부담액	972,738	641,069
과거기간 법인세에 대한 당기 조정액	(9,481,502)	(795,770)
일시적차이 등의 발생과 소멸로 인한 이연법인세비용	229,283	1,177,777
총법인세효과	(8,279,481)	1,023,076
당기손익 이외로 인식되는 항목과 관련된 법인세비용	88,376	(6,523)
법인세비용(수익)	(8,191,105)	1,016,553

(2) 당기와 전기 중 일시적차이 등의 발생과 소멸로 인한 이연법인세비용은 다음과 같습니다

(단위: 천원)		
구분	당기	전기
기말 이연법인세자산	15,362,715	15,591,998
기초 이연법인세자산	15,591,998	16,769,775
일시적차이 등의 발생과 소멸로 인한 이연법인세비용	(229,283)	(1,177,777)

(3) 당기와 전기 중 당기손익 이외로 인식되는 항목과 관련된 법인세효과는 다음과 같습니다

(단위: 천원)		
구분	당기	전기
순확정급여부채의 재측정요소	55,110	(15,384)
기타포괄손익-공정가치 측정 금융자산 평가손익	33,266	8,861
당기손익 이외로 인식되는 항목과 관련된 법인세효과	88,376	(6,523)

(4) 당기와 전기의 법인세비용차감전순이익과 법인세비용 간의 관계는 다음과 같습니다.

(단위: 천원)		
구분	당기	전기
법인세비용차감전순이익	15,434,200	14,498,714
적용세율에 따른 세부담액	3,373,524	3,167,717
조정사항:		
비공제수익	(2,112,921)	(1,346,932)
과거기간 법인세에 대한 당기 조정액	(9,481,502)	(795,770)
투자 상생 협력 촉진에 대한 법인세	-	-
기타	29,794	(8,461)
법인세비용	(8,191,105)	1,016,554
유효세율(*)	-	7.01%

(*) 당기유효법인세율은 "-" 효과가 발생하여 산출하지 않았습니다.

(5) 당사의 이연법인세자산과 이연법인세부채는 동일 과세당국이 부과하는 법인세이며, 당사는 당기법인세자산과 당기법인세부채를 상계할 수 있는 법적으로 집행가능한 권리를 가지고 있으므로 이연법인세자산과 이연법인세부채를 상계하여 재무상태표에 표시하였습니다.

(6) 당기와 전기 중 이연법인세자산(부채)의 변동내역은 다음과 같습니다.

① 당기

(단위: 천원)				
구분	기초	당기손익반영	자본에직접반영	기말
대손상각	5,012	(1,331)	-	3,681
감가상각누계액	934,286	(21,854)	-	912,432
순확정급여부채	-	(55,110)	55,110	-
토지	(5,619,688)	-	-	(5,619,688)
종속기업투자	20,527,873	-	-	20,527,873
기타	(255,485)	(243,204)	37,106	(461,583)
합계	15,591,998	(321,499)	92,216	15,362,715

② 전기

(단위: 천원)				
구분	기초	당기손익반영	자본에직접반영	기말
대손상각	4,858	154	-	5,012
감가상각누계액	948,802	(14,516)	-	934,286
순확정급여부채	-	15,384	(15,384)	-
토지	(5,619,688)	-	-	(5,619,688)
종속기업투자	21,651,756	(1,123,883)	-	20,527,873
기타	(215,953)	(48,393)	8,861	(255,485)
합계	16,769,775	(1,171,254)	(6,523)	15,591,998

(7) 당기말과 전기말 현재 이연법인세자산으로 인식되지 않은 차감할 일시적차이의 내역은 다음과 같습니다.

(단위: 천원)		
차감할 일시적차이	당기말	전기말
종속기업투자	68,468,955	68,468,955

당사는 상기 종속기업투자에 대한 차감할 일시적차이가 예측가능한 미래에 소멸할 가능성이 높지 아니하여 이연법인세자산을 인식하지 아니하였습니다.

(8) 당기말과 전기말 현재 이연법인세부채로 인식되지 않은 가산할 일시적차이의 내역은 다음과 같습니다.

(단위: 천원)		
가산할 일시적차이	당기	전기
종속기업투자	(377,249,779)	(377,249,779)

당사는 상기 종속기업투자에 대한 가산할 일시적차이의 소멸시점을 통제할 수 있으며, 동 일시적차이가 예측가능한 미래에 소멸하지 않을 가능성이 높다고 판단하여 이연법인세부채를 인식하지 아니하였습니다.

(9) 당기말과 전기말 현재 이연법인세자산과 부채의 회수 및 결제 시기는 다음과 같습니다.

(단위: 천원)		
구분	당기말	전기말
이연법인세자산		
12개월 후에 회수될 이연법인세자산	24,737,720	24,761,705
12개월 이내에 회수될 이연법인세자산	21,059	6,794
소계	24,758,779	24,768,499
이연법인세부채		
12개월 후에 결제될 이연법인세부채	(9,114,172)	(9,060,443)

12개월 이내에 결제될 이연법인세부채	(281,892)	(116,058)
소계	(9,396,064)	(9,176,501)
이연법인세자산(부채) 순액	15,362,715	15,591,998

33. 재무위험관리

(1) 위험관리의 개요

당사는 금융상품을 운용함에 따라 신용위험, 유동성위험, 환위험, 이자율위험 및 기타 가격위험에 노출되어 있습니다. 본 주석은 상기 위험에 대한 당사의 노출정도 및 이와 관련하여 당사가 수행하고 있는 자본관리와 위험관리의 목적, 정책 및 절차와 위험측정방법 등에 대한 질적 공시사항과 양적 공시사항을 포함하고 있습니다.

(2) 위험관리 개념체계

당사의 위험관리는 당사의 재무적 성과에 영향을 미치는 잠재적 위험을 식별하여 당사가 허용가능한 수준으로 감소, 제거 및 회피하는 것을 그 목적으로 하고 있습니다. 당사는 전사적인 수준의 위험관리 정책 및 절차를 마련하여 운영하고 있으며, 당사의 재무부에서 위험관리에 대한 총괄책임을 담당하고 있습니다.

(3) 신용위험

신용위험이란 고객이나 거래상대방이 금융상품에 대한 계약상의 의무를 이행하지 않아 당사가 재무손실을 입을 위험을 의미하며, 주로 거래처에 대한 매출채권에서 발생합니다. 당사의 경영진은 신용위험을 관리하기 위하여 신용도가 일정 수준 이상인 거래처와 거래하고 있으며, 금융자산의 신용보강을 위한 정책과 절차를 마련하여 운영하고 있습니다. 당사는 신규 거래처와 계약시 공개된 재무정보와 신용평가기관에 의하여 제공된 정보 등을 이용하여 거래처의 신용도를 평가하고 이를 근거로 신용거래한도를 결정하고 있으며, 담보 또는 지급보증을 제공받고 있습니다. 또한, 당사는 주기적으로 거래처의 신용도를 재평가하여 신용거래한도를 재검토하고 담보수준을 재조정하고 있으며, 회수가 지연되는 금융자산에 대하여는 분기 단위로 회수지연 현황 및 회수대책을 보고하고 지연사유에 따라 적절한 조치를 취하고 있습니다.

① 신용위험에 대한 노출

금융자산의 장부금액은 신용위험에 대한 최대 노출정도를 나타냅니다. 당기말과 전기말 현재 당사의 신용위험에 대한 최대 노출정도는 다음과 같습니다.

(단위: 천원)		
구분	당기말	전기말
장기금융예치금	2,000	2,000
매출채권및기타채권	3,910,378	3,305,198
현금성자산(*)	1,228,518	1,725,941
합계	5,140,896	5,033,139

(*)채무상대표의 '현금및현금성자산'의 나머지는 직접 보유하고 있는 현금입니다.

상기 신용위험에 노출된 금융자산 외에 주식 34에서 설명하고 있는 바와 같이 당사는 종속기업의 차입금과 관련하여 금융보증을 제공하고 있습니다. 따라서 채무상품의 계약조건에 따라 지급기일에 채무자가 차입금을 지급하지 못할 경우, 당사는 피보증인이 입은 손실을 보상하기 위해 금융보증계약금액을 지급하여야 하는 신용위험에 노출되어 있으며, 당기말 현재 당사가 피보증인의 청구에 의하여 지급하여야 할 최대금액은 60,000백만원입니다.

당기말과 전기말 현재 중요한 신용위험의 집중은 없으며 다수의 거래처에 분산되어 있습니다. 한편, 당사는 KEB하나은행 등의 금융기관에 현금및현금성자산 등을 예치하고 있으며, 신용등급이 우수한 금융기관과 거래하고 있으므로 금융기관으로부터의 신용위험은 제한적입니다.

상기 이외에 당사는 상법 제530조의9 제1항에 의하여 분할신설회사인 (주)오리온의 분할기준일(2017년 6월 1일) 현재의 채무 중 당기말 현재 존재하는 채무 110,660백만원에 대하여 연대하여 변제할 책임에 대한 신용위험을 부담하고 있습니다.

(4) 유동성위험

당사는 현금 등 금융자산을 인도하여 결제하는 금융부채에 관련된 의무를 충족하는 데 어려움을 겪게 될 유동성위험에 노출되어 있습니다. 당사의 경영진은 유동성위험을 관리하기 위하여 단기 및 중장기 자금관리계획을 수립하고 현금유출예산과 실제현금유출액을 지속적으로 분석·검토하여 금융부채와 금융자산의 만기구조를 대응시키고 있습니다. 당사의 경영진은 영업활동현금흐름과 금융자산의 현금유입으로 금융부채를 상환가능하다고 판단하고 있습니다. 한편, 당사는 필요할 경우 일시적으로 발생할 수 있는 유동성위험을 관리하기 위하여 (주)하나은행 등과 당좌차월약정 등을 체결하고 있습니다.

당기말과 전기말 현재 유동성 위험 분석내역은 다음과 같습니다. 유동성 위험 분석에서는 금융부채를 계약상 만기별로 구분하였고, 유동성 위험 분석에 포함된 금액은 계약상 할인되지 않은 현금흐름입니다.

(단위: 천원)							
구분	장부금액	계약상 현금흐름	6개월이내	6~12개월	1~2년	2~5년	5~10년
<당기말>							
기타채무	20,935,348	22,212,324	306,324	250,000	896,000	14,940,000	5,820,000
차입금	34,000,000	34,000,000	34,000,000	-	-	-	-
리스부채	794,276	829,850	236,004	293,193	279,404	21,249	-
금융보증계약부채(*)	63,943	60,000,000	60,000,000	-	-	-	-
합계	55,793,567	117,042,174	94,542,328	543,193	1,175,404	14,961,249	5,820,000
<전기말>							
기타채무	22,361,759	22,934,282	478,282	650,000	-	200,000	21,606,000
차입금	17,000,000	17,000,000	17,000,000	-	-	-	-
리스부채	1,201,974	1,255,730	230,382	260,771	463,993	300,584	-
금융보증계약부채(*)	10,015	6,970,000	6,970,000	-	-	-	-
합계	40,573,748	48,160,012	24,678,664	910,771	463,993	500,584	21,606,000

(*) 상기 현금흐름은 채무상품의 계약조건에 따라 지급기일에 채무자가 차입금을 상환하지 못할 경우 당사가 지급하여야 할 최대금액입니다.

당사는 이 현금흐름이 유의적으로 더 이른 기간에 발생하거나, 유의적으로 다른 금액일 것을 기대하지 않습니다.

상기 이외에 당사는 상법 제530조의9 제1항에 의하여 분할신설회사인 (주)오리온의 분할기준일(2017년 6월 1일) 현재의 채무 중 당기말 현재 존재하는 채무 110,660백만원에 대하여 연대하여 변제할 책임이 있으며, 동 채무는 보증을 요구받을 수 있는 가장 이른 기간에 배부됩니다.

(5) 환위험

① 환위험에 대한 노출

당사의 환위험은 기능통화 이외의 통화로 표시된 자산과 부채에서 발생합니다. 당기말과 전기말 현재 당사의 환위험에 대한 노출정도는 다음과 같습니다.

(단위: 천원)		
구분	USD	CNY
<당기말>		
매출채권 및 기타채권	830,915	1,323,187
재무상대표상 순액	830,915	1,323,187
<전기말>		
매출채권 및 기타채권	563,912	1,420,539
재무상대표상 순액	563,912	1,420,539

② 민감도분석

당기말과 전기말 현재 각 외화에 대한 원화환율이 10% 변동하는 경우 환율변동이 법인세비용차감전순이익에 미치는 영향은 다음과 같습니다.

(단위: 천원)				
구분	당기말		전기말	
	10% 상승	10% 하락	10% 상승	10% 하락
USD	83,092	(83,092)	56,391	(56,391)
CNY	132,319	(132,319)	142,054	(142,054)
합계	215,411	(215,411)	198,445	(198,445)

(6) 이자율위험

당기말 현재 당사는 금융예치금을 이자수익 획득 목적으로 운영하고 있는 바, 향후 금융상품

예치 시 적용되는 시장이자율의 변동에 따라 이자수익의 규모에 영향을 미칠 수 있습니다. 또한 고정이자율로 발행된 차입금으로 인하여 회사는 공정가액 이자율위험에 노출되어 있습니다.

(7) 자본관리

당사의 자본관리 정책은 투자자와 채권자, 시장의 신뢰 및 향후 발전을 위해 자본을 유지하는 것입니다. 당사의 자본관리는 건전한 자본구조의 유지를 통한 주주이익 극대화를 목적으로 하고 있으며, 자본관리의 일환으로 안정적인 배당을 시행하고 있습니다. 당사의 자본구조는 차입금에서 현금및현금성자산 등을 차감한 순부채와 자본으로 구성되며, 당기말과 전기말 현재 당사의 순부채와 자본의 구성내역은 다음과 같습니다.

(단위: 천원)		
구 분	당기	전기
차입금	34,000,000	17,000,000
차감: 현금및현금성자산	(1,232,988)	(1,730,524)
순부채	32,767,012	15,269,476
자본총계	1,882,374,560	1,883,560,579
순차입비율	1.74%	0.81%

(8) 가격위험

당사는 기타포괄손익-공정가치 측정 금융자산으로 분류되는 보유 지분증권의 가격위험에 노출돼 있습니다.

당사는 지분증권에 대한 투자로 인한 가격위험을 관리하기 위해 포트폴리오를 분산투자하고 있으며 포트폴리오의 분산투자는 당사가 정한 한도에 따라 이루어집니다.

당사가 보유하고 있는 상장주식은 대부분 공개시장에서 거래되고 있으며, KOSPI 주가지수 또는 KOSDAQ 주가지수 중 하나에 속해 있습니다.

34. 우발부채와 약정사항

(1) 당기말과 전기말 현재 당사가 금융기관과 체결하고 있는 약정사항은 다음과 같습니다.

(단위: 천원)			
금융기관	구분	당기말	전기말
KEB하나은행	기업운전당좌대출	5,000,000	5,000,000
DBS은행	한도대출	20,000,000	20,000,000
합계		25,000,000	25,000,000

(2) 당기말과 전기말 현재 당사는 이행계약 등과 관련하여 서울보증보험 등으로부터 각각 4백만원 및 1백만원의 지급보증을 제공받고 있습니다.

(3) 당사는 상법 제530조의9 제1항에 의하여 분할신설회사인 (주)오리온의 분할기준일 (2017년 6월 1일) 현재의 채무 중 당기말 현재 존재하는 채무 110,660백만원에 대하여 연대하여 변제할 책임이 있으며, 동 채무는 보증을 요구받을 수 있는 가장 이른 기간에 배부됩니다.

(4) 당기말과 전기말 현재 당사가 제공하고 있는 지급보증의 내역은 다음과 같습니다.

(단위: 천원)					
회사명	차입내용	차입제공처	당기말	전기말	보증기간
(주)오리온제주용암수	기업어음	KB증권	60,000,000	6,970,000	2021.3.12 ~ 2022.3.10

(5) 당기말 현재 당사의 계류 중인 소송사건은 다음과 같습니다.

(단위: 천원)				
원고	피고	내용	소송가액	소송결과
(주)오리온홀딩스	전 계열사 임직원	손해배상(기)	2,989,830	3심 진행중
(주)오리온홀딩스	국민건강보험공단	부당이득금	317,592	1심 진행중

35. 특수관계자

(1) 당기말과 전기말 현재 당사의 특수관계자 내역은 다음과 같습니다.

① 당기말

구분	회사명
종속기업(*1)	(주)오리온, (주)리온자산개발, (주)쇼박스, (주)메가마크, Supreme Star Investment Corp. Limited, (주)하이랜드디앤씨, (주)미소인, SHOWBOX Inc., (주)오리온제주용암수, PAN Orion Corp. Limited, Orion International Euro LLC, Orion Food VINA Co., Ltd., Orion Food Co., Ltd., Orion Food(Shanghai) Co., Ltd., Orion Food Guangzhou Co., Ltd., Orion Food (Shen Yang) Co., Ltd., Orion Agro Co., Ltd., Orion Agro DuoLun Co., Ltd., LangFang Green Eco Packaging Co., Ltd., Orion Nutritionals Private Limited, Beijing Zhongguan Megabox Cinema Co., Ltd., Orion F&B US INC.
공동기업(*2)	Shandong Lukang Biotechnology Development Co., Ltd.
기타(*3)	Delfi-Orion Pte Ltd., 농업회사법인 오리온농협 주식회사 (재)오리온재단 캐피탈원 쇼박스-iMBC 콘텐츠 투자조합

(*1) 당기 중 Orion Consulting Co. 및 Orion (BeiTun) Agro Processing Co.,Ltd.는 청산되었습니다.

(*1) 당기 중 Orion F&B US INC.는 설립되었습니다.

(*2) 당기 중 Shandong Lukang Biotechnology Development Co., Ltd. 지분을 취득하였습니다.

(*3) 당기 중 종속기업인 (주)쇼박스는 캐피탈원 쇼박스-iMBC 콘텐츠 투자조합 지분을 취득하였습니다.

② 전기말

구분	회사명
종속기업(*1)	(주)오리온, (주)리온자산개발, (주)쇼박스, (주)메가마크, Supreme Star Investment Corp. Limited, (주)하이랜드디앤씨, (주)미소인, Orion Consulting Co., Ltd., SHOWBOX Inc., (주)오리온제주용암수, PAN Orion Corp. Limited, Orion International Euro LLC, Orion Food VINA Co., Ltd., Orion Food Co., Ltd., Orion Food(Shanghai) Co., Ltd., Orion Food Guangzhou Co., Ltd., Orion Food (Shen Yang) Co., Ltd., Orion (BeiTun) Agro Processing Co.,Ltd, Orion Agro Co., Ltd., Orion Agro DuoLun Co., Ltd.,LangFang Green Eco Packaging Co., Ltd, Orion Nutritionals Private Limited, Beijing Zhongguan Megabox Cinema Co., Ltd.,
기타(*2)	Delfi-Orion Pte Ltd, 농업회사법인 오리온농협 주식회사 (재)오리온재단

(*1) 전기 중 (주)오리온투자개발 및 북경메가미디어유한공사는 청산되었습니다.

(*1) 전기 중 Orion Agro BeiTun Co., Ltd.는 청산되었습니다.

(*1) 전기 중 Beijing Zhongguan Megabox Cinema Co., Ltd.는 종속기업으로 편입되었습니다.

(*1) 전기 중 량방애보포장유한공사의 회사명이 LangFang Green Eco Packaging Co., Ltd.로 변경되었습니다.

(*2) 전기 중 (주)대한물류센타는 매각하였습니다.

(2) 당기와 전기 중 특수관계자와의 거래 내역은 다음과 같습니다.

① 매출 등

(단위: 천원)				
특수관계 구분	특수관계자명	거래내용	당기	전기
종속기업	(주)오리온	매출	6,700,665	5,845,667
		비용차감	614,588	450,352
		배당금수익	11,081,354	8,865,083
	(주)쇼박스	매출	505,354	500,698
		배당금수익	-	1,799,900
	(주)오리온제주용암수	보증수수료수익	283,161	57,777
	Orion Food Co.,Ltd.	매출	5,556,169	5,797,228
	Orion Food(Shanghai) Co., Ltd	매출	53	1,658
	Orion Food Guangzhou Co., Ltd	매출	4,642	4,654
Orion Food VINA.,Ltd.	매출	1,807,208	1,445,625	

	Orion International Euro LLC	매출	593,382	419,823
	Orion Nutritional Private Ltd	매출	25,383	2,928
기타	(재)오리온재단	매출	28,080	23,578
	대주주 1인	매출	11,455	11,455
매출 등 합계			27,211,494	25,226,426

② 매입 등

(단위: 천원)				
특수관계 구분	특수관계자명	거래내용	당기	전기
종속기업	(주)오리온	기타비용	252,465	279,590
	(주)쇼박스	기타비용	27,211	42,420
		금융상품 취득	140,000	-
	(주)메가마크	기타비용	540	810
	(주)미소인	기타비용	5,249	10,800
	(주)리온자산개발	기타비용	3,281	6,750
	(주)하이랜드디앤씨	기타비용	2,406	4,950
매입 등 합계			431,152	345,320

(3) 당기말과 전기말 현재 특수관계자에 대한 채권·채무내역은 다음과 같습니다.

① 당기말

(단위: 천원)					
특수관계 구분	특수관계자명	채권		채무	
		매출채권	미수금	미지급금	보증금
종속기업	(주)오리온	1,427,425	103,165	24,292	17,340,000
	(주)쇼박스	45,574	5,277	1,416	2,900,000
	(주)메가마크	-	-	50	-
	(주)미소인	-	-	264	-
	(주)리온자산개발	-	-	165	-
	(주)하이랜드디앤씨	-	-	121	-
	Orion Food Co.,Ltd.	1,321,949	-	-	-
	Orion Food Guangzhou Co., Ltd	1,238	-	-	-
	Orion Food VINA.,Ltd.	643,042	-	-	-
	Orion International Euro LLC	176,341	-	-	-
	Orion Nutritionals Private.,Ltd	11,533	-	-	-
기타	(재)오리온재단	2,574	564	-	396,000
	대주주 1인	1,050	-	-	-
합계		3,630,726	109,006	26,308	20,636,000

② 전기말

(단위: 천원)

특수관계 구분	특수관계자명	채권		채무	
		매출채권	미수금	미지급금	보증금
종속기업	(주)오리온	1,002,742	119,117	21,947	18,310,000
	(주)쇼박스	45,897	5,170	3,889	2,900,000
	(주)메가마크	-	-	74	-
	(주)미소인	-	-	990	-
	(주)리온자산개발	-	-	619	-
	(주)하이랜드디앤씨	-	-	454	-
	Orion Food Co.,Ltd.	1,419,022	-	-	-
	Orion Food(Shanghai) Co., Ltd	217	-	-	-
	Orion Food Guangzhou Co., Ltd	1,300	-	-	-
	Orion Food VINA.,Ltd.	436,928	-	-	-
	Orion International Euro LLC	126,984	-	-	-
	Orion Nutritionals Private.,Ltd	2,928	-	-	-
	기타	(재)오리온재단	2,161	526	-
대주주 1인		1,050	-	-	-
합계		3,039,229	124,813	27,973	21,606,000

(4) 당기와 전기 중 특수관계자와의 자금 거래는 다음과 같습니다.

(단위: 천원)				
특수관계 구분	특수관계자명	거래내용	당기	전기
종속기업	(주)오리온	배당금 수령	11,081,354	8,865,083
	(주)쇼박스	배당금 수령	-	1,799,900
	(주)오리온투자개발	청산대금수령	-	94,379
	북경메가미디어유한공사	청산대금수령	-	360,259
공동기업	Shandong Lukang Biotechnology Development Co., Ltd.	지분취득	(10,483,957)	-
기타	대주주 및 특수관계인(8인)	배당금 지급	(11,999,990)	(10,001,196)

(5) 당기와 전기 중 당사의 주요 경영진에 대한 보상내역은 다음과 같습니다.

(단위: 천원)		
구분	당기	전기
단기급여	3,886,606	4,049,950
퇴직급여	1,050,793	1,143,858
주식보상비용	616,486	824,959
합계	5,553,885	6,018,767

상기의 주요 경영진에는 당사 활동의 계획, 운영, 통제에 대한 중요한 권한과 책임을 가진 이사(비상임 포함) 및 감사가 포함되어 있습니다.

당기 중 특수관계자에게 지급한 배당금은 12,000백만원 입니다.

(6) 당기말과 전기말 현재 당사는 특수관계자인 대주주 등으로부터 (주)오리온의 의결권행사 등에 관한 약정을 체결하고 있습니다.

(7) 당사는 상법 제530조의9 제1항에 의하여 분할신설회사인 (주)오리온의 분할기준일 (2017년 6월 1일) 현재의 채무에 대하여 연대하여 변제할 책임이 있으며, 당기말 현재 잔여 채무는 110,660백만원(전기말 : 111,267백만원)입니다.

(8) 당기말 현재 당사가 특수관계자에게 제공하고 있는 지급보증의 내역은 다음과 같습니다.

(단위: 천원)			
회사명	차입내용	보증금액	보증기간
(주)오리온제주용암수	기업어음	60,000,000	2021.3.12 ~ 2022.3.10

36. 현금흐름표

(1) 당기와 전기 중 현금의 유입과 유출이 없는 중요한 거래내용은 다음과 같습니다.

(단위: 천원)		
구분	당기	전기
배당금수익 관련 미수금	-	18,400
장기미수금의 유동성대체	-	10,103
건설중인자산의 본계정대체(무형자산)	59,450	66,687
건설중인자산의 본계정대체(투자부동산)	99,500	93,500
유형자산 취득관련 미지급금의 증가	13,230	-
무형자산 취득관련 미지급금의 증가(감소)	(356)	16,251
투자부동산 취득관련 미지급금의 감소	-	(28,050)
퇴직금지급 관련 미지급금의 증가	3,182	45,968
종속기업 관련 미지급금의 감소	-	(2,063,673)
임대보증금의 유동성대체	-	639,315
종속기업투자주식의 매각예정비유동자산 대체	27,037,156	-
신규리스계약에 따른 사용권자산 증가	(112,623)	(603,565)
신규리스계약에 따른 리스부채 증가	112,623	603,565
리스부채 유동성대체	467,894	530,678
리스 관련 미지급금대체	(1,230)	2,460

(2) 당기와 전기 중 재무활동에서 생기는 부채의 조정내역은 다음과 같습니다.

① 당기

(단위:천원)

구분	기초	재무현금흐름	비현금흐름			기말
			상각 등	유동성대체	기타	
단기차입금	17,000,000	17,000,000	-	-	-	34,000,000
유동리스부채	485,948	(505,919)	-	467,894	54,096	502,019
비유동리스부채	716,026	-	-	(467,894)	44,125	292,257
유동임대보증금	792,166	(550,000)	7,834	-	-	250,000
비유동임대보증금	21,241,312	(150,000)	352,923	-	(1,065,212)	20,379,023
합계	40,235,452	15,794,081	360,757	-	(966,991)	55,423,299

② 전기

(단위:천원)						
구분	기초	재무현금흐름	비현금흐름			기말
			상각 등	유동성대체	기타	
단기차입금	-	17,000,000	-	-	-	17,000,000
유동리스부채	267,970	(594,421)	-	530,678	281,721	485,948
비유동리스부채	927,363	-	-	(530,678)	319,341	716,026
유동임대보증금	148,339	-	4,512	639,315	-	792,166
비유동임대보증금	21,494,190	-	386,437	(639,315)	-	21,241,312
합계	22,837,862	16,405,579	390,949	-	601,062	40,235,452

37. 보고기간후 사건

당사는 2022년 3월 중 당사의 종속기업인 (주)오리온제주용암수의 단기차입금 580억에 대해서 지급보증 연장계약을 체결하였습니다.

6. 배당에 관한 사항

가. 배당에 관한 정책

- 정관에 의거한 배당에 관한 당사의 중요한 정책은 다음과 같습니다.

제45조 (이익배당)

- ① 이익의 배당은 금전과 주식으로 할 수 있다.
- ② 이익의 배당을 주식으로 하는 경우 회사가 수종의 주식을 발행한 때에는 주주총회의 결의로 그와 다른 종류의 주식으로도 할 수 있다.
- ③ 제1항의 배당은 매결산기말 현재의 주주명부에 기재된 주주 또는 등록된 질권자에게 지급한다.

제46조 (배당금지청구권의 소멸시기)

- ① 배당금의 지급청구권은 5년간 이를 행사하지 아니하면 소멸시효가 완성한다.
- ② 제1항의 시효의 완성으로 인한 배당금은 이 회사에 귀속한다.

나. 배당 정책 가이드라인

당사는 배당의 예측 가능성을 확보하고, 실적의 변동성을 반영하기 위하여 주주환원 배당 정책을 수립하여 2019년 12월 9일에 당사 홈페이지 (<http://oriongroup.co.kr>) 배당정보에 게재하였습니다.

안정적인 현금배당과 함께 지속적인 성장에 기반한 기업가치 상승구현을 통하여 장기적인 관점의 주주환원 제고를 배당정책 추구방향으로 삼고있습니다.

당사는 정관에 의거 이사회 및 주총 결의로 매년 배당을 실시하고 있으며, 그룹 신규사업의 투자와 계열사 경영실적을 매년 주기적으로 재검토하여 2021 사업연도 까지 주당 650원 이상의 배당금을 유지할 계획입니다. 당사는 금전 또는 주식으로 배당할 수 있으며, 매결산기 말 현재의 주주명부에 기재된 주주 또는 등록된 질권자에게 지급합니다.

다. 주요배당지표

구 분	주식의 종류	당기	전기	전전기
		제 66 기	제 65 기	제 64 기
주당액면가액(원)		500	500	500
(연결)당기순이익(백만원)		85,985	77,512	48,379
(별도)당기순이익(백만원)		23,625	13,482	7,966
(연결)주당순이익(원)		1,429	1,289	804
현금배당금총액(백만원)		33,107	25,114	23,116
주식배당금총액(백만원)		-	-	-
(연결)현금배당성향(%)		38.5	32.4	47.8
현금배당수익률(%)	보통주	4.7	4.7	3.8
	우선주	-	-	-
주식배당수익률(%)	보통주	-	-	-
	우선주	-	-	-

주당 현금배당금(원)	보통주	650	650	650
	우선주	-	-	-
주당 주식배당(주)	보통주	-	-	-
	우선주	-	-	-

※ (연결)당기순이익은 지배기업 소유주지분 당기순이익입니다.

※ (연결)현금배당성향은 지배기업 소유주지분 당기순이익 기준입니다.

※ 제66기 결산현금배당의 1주당 배당금은 대주주 500원, 기타일반주주 650원을 배당하는 차등배당을 결의하였습니다. 당기 배당금은 정기주주총회 승인전 금액으로 향후 정기주주총회에서 부결되거나 수정이 발생하는 경우 정정보고서를 통해 그 내용 및 사유 등을 반영할 예정입니다.

※ 제65기 결산현금배당의 1주당 배당금은 대주주 300원, 기타일반주주 650원을 배당하는 차등배당을 결의하였습니다.

※ 제64기 결산현금배당의 1주당 배당금은 대주주 250원, 기타일반주주 650원을 배당하는 차등배당을 결의하였습니다.

라. 과거 배당 이력

(단위: 회, %)

연속 배당횟수		평균 배당수익률	
분기(중간)배당	결산배당	최근 3년간	최근 5년간
-	27	4.1	3.1

※ 최근 3년간 평균 배당수익률은 제63기 ~ 제65기의 배당수익률을 단순평균법으로 계산하여 산출하였습니다.

※ 최근 5년간 평균 배당수익률은 제61기 ~ 제65기(5년간)의 배당수익률을 단순평균법으로 계산하여 산출하였습니다.

※ 당사는 공시정보를 기준으로 1994년(제39기)부터 연속 결산배당 중입니다.

7. 증권의 발행을 통한 자금조달에 관한 사항

7-1. 증권의 발행을 통한 자금조달 실적

[지분증권의 발행 등과 관련된 사항]

가. 증자(감자)현황

(기준일 : 2021년 12월 31일)

(단위 : 원, 주)

주식발행 (감소)일자	발행(감소) 형태	발행(감소)한 주식의 내용				비고
		종류	수량	주당 액면가액	주당발행 (감소)가액	
2016년 08월 16일	-	보통주	32,208	5,000	-	스포츠도토 합병에 따른 주식발행
2016년 10월 12일	주식매수선택권행사	보통주	70	5,000	149,800	-
2016년 10월 24일	주식매수선택권행사	보통주	66	5,000	149,800	-
2017년 06월 01일	주식분할	보통주	54,075,915	500	-	액면분할로 인한 증가
2017년 06월 01일	주식분할	보통주	39,533,501	500	-	인적분할로 인한 감소

2017년 11월 15일	유상증자(일반공모)	보통주	42,093,204	500	22,931	일반공모 유상증자로 인한 증가
2018년 08월 21일	주식매수선택권행사	보통주	240	500	14,980	-
2019년 01월 10일	주식매수선택권행사	보통주	1,129	500	14,980	-

[채무증권의 발행 등과 관련된 사항]

가. 채무증권발행실적

(기준일 : 2021년 12월 31일)

(단위 : 백만원, %)

발행회사	증권종류	발행방법	발행일자	권면(전자등록)총액	이자율	평가등급 (평가기관)	만기일	상환 여부	주관회사
㈜오리온홀딩스	기업어음증권	사모	2021년 01월 29일	10,000	0.81	A1(한국기업평가, 한국신용평가)	2021년 02월 26일	상환	KB증권
㈜오리온홀딩스	기업어음증권	사모	2021년 01월 29일	7,000	0.81	A1(한국기업평가, 한국신용평가)	2021년 02월 26일	상환	KB증권
㈜오리온홀딩스	기업어음증권	사모	2021년 02월 04일	10,000	0.66	A1(한국기업평가, 한국신용평가)	2021년 02월 26일	상환	KB증권
㈜오리온홀딩스	기업어음증권	사모	2021년 02월 26일	5,000	0.73	A1(한국기업평가, 한국신용평가)	2021년 03월 31일	상환	NH투자증권
㈜오리온홀딩스	기업어음증권	사모	2021년 02월 26일	5,000	0.73	A1(한국기업평가, 한국신용평가)	2021년 03월 31일	상환	NH투자증권
㈜오리온홀딩스	기업어음증권	사모	2021년 02월 26일	5,000	0.73	A1(한국기업평가, 한국신용평가)	2021년 03월 31일	상환	NH투자증권
㈜오리온홀딩스	기업어음증권	사모	2021년 02월 26일	5,000	0.73	A1(한국기업평가, 한국신용평가)	2021년 03월 31일	상환	NH투자증권
㈜오리온홀딩스	기업어음증권	사모	2021년 02월 26일	6,000	0.73	A1(한국기업평가, 한국신용평가)	2021년 03월 31일	상환	NH투자증권
㈜오리온홀딩스	기업어음증권	사모	2021년 03월 31일	10,000	0.78	A1(한국기업평가, 한국신용평가)	2021년 04월 07일	상환	KB증권
㈜오리온홀딩스	기업어음증권	사모	2021년 03월 31일	10,000	0.78	A1(한국기업평가, 한국신용평가)	2021년 04월 07일	상환	KB증권
㈜오리온홀딩스	기업어음증권	사모	2021년 03월 31일	6,000	0.78	A1(한국기업평가, 한국신용평가)	2021년 04월 07일	상환	KB증권
㈜오리온홀딩스	기업어음증권	사모	2021년 04월 07일	10,000	0.49	A1(한국기업평가, 한국신용평가)	2021년 04월 30일	상환	KB증권
㈜오리온홀딩스	기업어음증권	사모	2021년 04월 07일	10,000	0.49	A1(한국기업평가, 한국신용평가)	2021년 04월 30일	상환	KB증권
㈜오리온홀딩스	기업어음증권	사모	2021년 04월 07일	10,000	0.49	A1(한국기업평가, 한국신용평가)	2021년 04월 30일	상환	KB증권
㈜오리온홀딩스	기업어음증권	사모	2021년 04월 07일	10,000	0.49	A1(한국기업평가, 한국신용평가)	2021년 04월 30일	상환	KB증권
㈜오리온홀딩스	기업어음증권	사모	2021년 04월 30일	9,000	0.69	A1(한국기업평가, 한국신용평가)	2021년 05월 31일	상환	KB증권

쑤오리온홀딩스	기업어음증권	사모	2021년 12월 23일	5,000	2.31	A1(한국기업평가, 한국신용평가)	2022년 01월 21일	미상환	KB증권
쑤오리온홀딩스	기업어음증권	사모	2021년 12월 23일	4,000	2.31	A1(한국기업평가, 한국신용평가)	2022년 01월 21일	미상환	KB증권
쑤오리온 제주용암수	기업어음증권	사모	2021년 03월 12일	5,000	1.15	A1(한국기업평가, 한국신용평가)	2022년 03월 10일	미상환	KB증권
쑤오리온 제주용암수	기업어음증권	사모	2021년 03월 12일	5,000	1.15	A1(한국기업평가, 한국신용평가)	2022년 03월 10일	미상환	KB증권
쑤오리온 제주용암수	기업어음증권	사모	2021년 03월 12일	5,000	1.15	A1(한국기업평가, 한국신용평가)	2022년 03월 10일	미상환	KB증권
쑤오리온 제주용암수	기업어음증권	사모	2021년 03월 12일	5,000	1.15	A1(한국기업평가, 한국신용평가)	2022년 03월 10일	미상환	KB증권
쑤오리온 제주용암수	기업어음증권	사모	2021년 03월 12일	5,000	1.15	A1(한국기업평가, 한국신용평가)	2022년 03월 10일	미상환	KB증권
쑤오리온 제주용암수	기업어음증권	사모	2021년 03월 12일	5,000	1.15	A1(한국기업평가, 한국신용평가)	2022년 03월 10일	미상환	KB증권
쑤오리온 제주용암수	기업어음증권	사모	2021년 03월 12일	5,000	1.15	A1(한국기업평가, 한국신용평가)	2022년 03월 10일	미상환	KB증권
쑤오리온 제주용암수	기업어음증권	사모	2021년 03월 12일	5,000	1.15	A1(한국기업평가, 한국신용평가)	2022년 03월 10일	미상환	KB증권
쑤오리온 제주용암수	기업어음증권	사모	2021년 03월 12일	5,000	1.15	A1(한국기업평가, 한국신용평가)	2022년 03월 10일	미상환	KB증권
쑤오리온 제주용암수	기업어음증권	사모	2021년 03월 12일	5,000	1.15	A1(한국기업평가, 한국신용평가)	2022년 03월 10일	미상환	KB증권
쑤오리온 제주용암수	기업어음증권	사모	2021년 03월 12일	5,000	1.15	A1(한국기업평가, 한국신용평가)	2022년 03월 10일	미상환	KB증권
쑤오리온 제주용암수	기업어음증권	사모	2021년 03월 12일	5,000	1.15	A1(한국기업평가, 한국신용평가)	2022년 03월 10일	미상환	KB증권
합 계	-	-	-	511,000	-	-	-	-	-

나. 기업어음증권 미상환 잔액

(기준일 : 2021년 12월 31일)

(단위 : 백만원)

잔여만기		10일 이하	10일 초과 30일 이하	30일 초과 90일 이하	90일 초과 180일 이하	180일 초과 1년 이하	1년 초과 2년 이하	2년 초과 3년 이하	3년 초과	합 계
미상환 잔액	공모	-	-	-	-	-	-	-	-	-
	사모	-	-	34,000	60,000	-	-	-	-	94,000
	합계	-	-	34,000	60,000	-	-	-	-	94,000

다. 단기사채 미상환 잔액

(기준일 : 2021년 12월 31일)

(단위 : 백만원)

잔여만기		10일 이하	10일 초과 30일 이하	30일 초과 90일 이하	90일 초과 180일 이하	180일 초과 1년 이하	합 계	발행 한도	잔여 한도
미상환 잔액	공모	-	-	-	-	-	-	-	-
	사모	-	-	-	-	-	-	-	-
	합계	-	-	-	-	-	-	-	-

라. 회사채 미상환 잔액

(기준일 : 2021년 12월 31일)

(단위 : 백만원)

잔여만기		1년 이하	1년초과 2년이하	2년초과 3년이하	3년초과 4년이하	4년초과 5년이하	5년초과 10년이하	10년초과	합 계
미상환 잔액	공모	160,000	70,000	-	-	-	-	-	230,000
	사모	-	-	-	-	-	-	-	-
	합계	160,000	70,000	-	-	-	-	-	230,000

마. 신종자본증권 미상환 잔액

(기준일 : 2021년 12월 31일)

(단위 : 백만원)

잔여만기		1년 이하	1년초과 5년이하	5년초과 10년이하	10년초과 15년이하	15년초과 20년이하	20년초과 30년이하	30년초과	합 계
미상환 잔액	공모	-	-	-	-	-	-	-	-
	사모	-	-	-	-	-	-	-	-
	합계	-	-	-	-	-	-	-	-

바. 조건부자본증권 미상환 잔액

(기준일 : 2021년 12월 31일)

(단위 : 백만원)

잔여만기		1년 이하	1년초과 2년이하	2년초과 3년이하	3년초과 4년이하	4년초과 5년이하	5년초과 10년이하	10년초과 20년이하	20년초과 30년이하	30년초과	합 계
미상환 잔액	공모	-	-	-	-	-	-	-	-	-	-
	사모	-	-	-	-	-	-	-	-	-	-
	합계	-	-	-	-	-	-	-	-	-	-

7-2. 증권의 발행을 통해 조달된 자금의 사용실적
해당사항 없습니다.

8. 기타 재무에 관한 사항

가. 재무제표 재작성 등 유의사항

(1) 재무제표 재작성

- 공시대상기간 중 해당사항이 없습니다.

(2) 합병, 분할, 자산양수도, 영업양수도에 관한 사항

- 공시대상기간 중 해당사항이 없습니다.

나. 대손충당금 설정현황

(1) 계정과목별 대손충당금 설정내용

(단위 : 천원)

구분	2021년 당기		2020년		2019년	
	유동	비유동	유동	비유동	유동	비유동
매출채권	187,162,840	354,296	179,517,280	894,133	207,683,225	-
대손충당금	(1,302,150)	-	(24,218,807)	-	(24,264,808)	-
대손충당금 설정률	0.7%	-	13.5%	-	11.7%	-
미수금	11,944,581	-	10,605,744	-	7,103,585	-
대손충당금	(1,143,087)	-	(1,044,996)	-	(1,200,156)	-
대손충당금 설정률	9.6%	-	9.9%	-	16.9%	-
대여금	257,982	-	885,655	-	2,162,428	-
대손충당금	(257,982)	-	(622,325)	-	(622,325)	-
대손충당금 설정률	100.0%	-	70.3%	-	28.8%	-
합계	196,662,184	354,296	165,122,551	894,133	190,861,949	-

(2) 대손충당금 변동내역

(단위 : 천원)

구분	2021년 당기	2020년	2019년
1. 기초 대손충당금 잔액합계	25,886,128	26,087,289	26,869,400
2. 순대손처리액(①-②+③)	(34,164)	(393,254)	(942,910)
① 대손처리액(상각채권액)	(25,462)	(383,889)	(984,480)
② 상각채권회수액	-	-	-
③ 기타증감액	(8,702)	(9,365)	41,570
3. 대손상각비 계상(환입)액	(23,148,745)	192,093	160,799
4. 기말 대손충당금 잔액합계	2,703,219	25,886,128	26,087,289

(3) 매출채권관련 대손충당금 설정방침

① 대손충당금 산정방법

보고서 기준일 현재 매출채권에 대하여 전체 기간 기대신용손실을 대손충당금으로 인식하는 간편법을 적용하였으며, 기대신용손실을 측정하기 위해 매출채권은 신용위험 특성과 연체일을 기준으로 구분함.

② 기대신용손실율의 산정

보고서 기준일 현재로부터 12개월 동안의 매출과 관련된 지불 정보와 신용 손실 정보를 근거로 기대신용손실율을 산출하였으며, 과거 손실 정보는 고객의 채무 이행능력에 영향을 미칠 미래전망정보를 반영하여 조정함.

[당기말 현재 매출채권에 대한 손실충당금]

(단위:천원)						
	정상	60일 초과	90일 초과	120일 초과	사고채권	계
기대 손실률	0.03%	0.08%	0.08%	2.46%	81.41%	0.69%
총 채권금액	168,130,109	12,558,741	3,901,447	1,447,633	1,479,206	187,517,136
손실충당금	49,888	9,428	3,024	35,555	1,204,255	1,302,150

(4) 보고서 기준일 현재 경과기간별 매출채권,미수금 잔액 현황

(단위 : 천원, %)

구 분	6개월 이하	6개월 초과 1년 이하	1년 초과 2년이하	2년 초과 3년 이하	사고채권	계
매출채권,미수금	193,279,912	1,963,486	2,733,698	1,417,635	66,986	199,461,717
구성비율(%)	96.90%	0.98%	1.37%	0.71%	0.03%	100.00%

다. 재고자산 현황

(1) 사업부문별 재고자산 보유현황

(단위 : 천원)

구 분		2021년 당기	2020년	2019년
음식료 제조	상 품	36,504,279	31,569,499	24,276,264
	제 품	55,570,010	46,822,141	44,983,598
	재 공 품	8,217,536	8,725,234	8,379,120
	원 재 료	85,168,298	69,143,193	55,698,857
	원 서	1,707,739	1,953,130	2,322,362
	미착자재	23,267,979	22,299,611	13,249,241
	합 계	210,435,841	180,512,808	148,909,442
건설업	용 지	-	23,549,235	23,549,235
	합 계	-	23,549,235	23,549,235
총 계		210,435,841	204,062,043	172,458,677
총자산대비 재고자산 구성비율(%) [재고자산합계÷기말자산총계×100]		4.2	4.5%	3.9%
재고자산회전율(회수) [연환산매출원가÷{(기초재고 + 기말재고) }÷2]		7.0회	7.0 회	6.7회

(2) 재고자산의 실사내역 등

<p>1. 실사일자</p> <p>2021 사업연도의 재무제표를 작성함에 있어서 2021년 12월 31일, 2022년 1월 1일 공장가동 종료 시를 기준으로 재고실사를 하였습니다. 실사일자와 기말시점간의 재고자산 변동내역은 해당기간 재고의 입출고 내역의 확인을 통해 재무상태표일 기준 재고자산의 실재성을 확인합니다.</p>

2. 재고실사시 전문가의 참여 또는 감사인의 입회 여부 등

당사의 동 일자 재고실사시에는 외부감사인인 삼일회계법인 소속 공인회계사의 입회하에 실시되었습니다.

3. 장기체화재고 등의 현황 : 해당사항 없음

4. 기타 사항 : 특이사항 없음

라. 공정가치평가 내역

(1) 금융상품의 공정가치와 그 평가방법 등

'Ⅲ. 재무에 관한 사항 - 3. 연결재무제표 주석 - '26.금융상품의 범주별 분류'를 참조 바랍니다.

IV. 이사의 경영진단 및 분석의견

당사 2021년 1월1일부터 2021년 12월 31일 까지의 제 66기 사업연도의 경영성과 및 재무상태에 관한 평가의견서를 다음과 같이 보고합니다.

1. 예측정보에 대한 주의사항

당사는 동 예측정보 작성시점 이후에 발생하는 위험 또는 불확실성을 반영하기 위하여 예측정보에 기재한 사항을 수정하는 정정보고서를 공시할 의무는 없습니다.

당사가 동 사업보고서에서 미래에 발생할 것으로 예상되거나 예측한 활동, 사건 또는 현상은 당해 공시서류 작성시점의 사건 및 재무성과에 대하여 회사의 견해를 반영한 것입니다. 동 예측정보는 미래 사업환경과 관련된 다양한 가정에 기초하고 있으며, 동 가정들은 결과적으로 부정확한 것으로 판명될 수도 있습니다. 또한, 이러한 가정들에는 예측정보에서 기재한 예상치와 실제 결과 간에 중요한 차이를 초래할 수 있는 위험, 불확실성 및 기타 요인을 포함하고 있습니다. 이러한 중요한 차이를 초래할 수 있는 요인에는 회사 내부 경영과 관련된 요인과 외부 환경에 관한 요인이 포함되어 있으며 이에 한하지 않습니다.

결론적으로 동 사업보고서상에 회사가 예상한 결과 또는 사항이 실현되거나 회사가 당초에 예상한 영향이 발생한다는 확신을 제공할 수 없습니다. 동 보고서에 기재된 예측정보는 동 보고서 작성시점을 기준으로 작성한 것이며 회사가 이러한 위험요인이나 예측정보를 업데이트 할 예정이 없음을 유의하시기 바랍니다.

2. 개요

현재 세계경제는 코로나19와 미중 무역전쟁 이슈 등 다양한 외부환경으로 인하여 불확실성이 상존하고 있으며, 국내 경제 또한 가계부채증가 등으로 인한 부진한 내수소비 및 기업 경기 둔화를 겪고 있습니다. 장기적인 국내외 성장 둔화는 소비심리 위축으로 이어지고 있으며 산업내 업체들 간의 경쟁 심화를 야기하고 있습니다. 당사는 2016년 11월 22일자 이사회에서 '투자사업부문'과 '과자류 제조 및 판매부문'을 인적분할하는 결의를 하였으며, 2017년 3월 31일자 주주총회에서 동 결의안을 원안대로 승인하였습니다. 이에 따라 당사는 2017년 6월 1일을 분할기일로 하여 인적분할의 방법으로 주식회사 오리온을 신설하고, 분할준속회사의 명칭을 주식회사 오리온홀딩스로 변경하였습니다. 2021년 1월 1일부터 2021년 12월 31일까지 연간 연결 매출 2조 4,151억원, 연결 영업이익은 3,157억원을 기록하였습니다.

[지주사업]

주식회사 오리온홀딩스(이하 "당사" 또는 "지배기업")는 1956년 7월 25일에 각종 과자류의 제조 및 판매를 목적으로 설립되어 1975년 6월 27일에 한국거래소가 개설한 유가증권 시장에 주식을 상장하였습니다. 당사의 본점은 서울특별시 용산구 백범로에 위치하고 있습니다. 당사는 설립 후 수차의 증자를 거쳐 2021년 12월 31일 현재 자본금은 31,323백만원, 당사의 대주주는 이화경(32.63%) 외 특수관계자 6인(31.21%)으로 구성되어 있습니다.

한편, 당사는 2016년 11월 22일자 이사회에서 '투자사업부문'과 '과자류 제조 및 판매부문'을 인적분할하는 결의를 하였으며, 2017년 3월 31일자 주주총회에서 승인하였습니다. 이에 따라 당사는 2017년 6월 1일을 분할기일로 하여 인적분할의 방법으로 주식회사 오리온을 신설하고, 분할준속회사의 명칭을 주식회사 오리온홀딩스로 변경하였습니다.

2021년 12월 31일로 종료하는 보고기간에 대한 연결재무제표는 지배기업과 지배기업의 종속기업(이하 '연결실체') 및 연결실체의 관계기업 및 공동기업에 대한 지분으로 구성되어 있습니다.

가. 계열회사에 관한 사항

① 지주사업

상장여부	회사명	법인등록번호	설립일	계열편입일	편입사유
상 장	오리온홀딩스	110111-0004690	1956.07	1956.07	회사설립

② 제조업

상장여부	회사명	법인등록번호	설립일	계열편입일	편입사유
상 장	오리온	110111-6417805	2017.06	2017.06	회사분할에 의한 주식취득
비상장	오리온제주용암수	220111-0100635	2013.10	2016.11	주식취득

③ 영화제작,배급 및 상영업

상장여부	회사명	법인등록번호	설립일	계열편입일	편입사유
상 장	쇼박스	110111-1712309	1999.06	1999.07	회사설립

④ 건설

상장여부	회사명	법인등록번호	설립일	계열편입일	편입사유
비상장	메가마크	110111-3505116	2006.08	2006.08	회사설립
	리온자산개발	110111-1454886	1997.08	2010.09	주식취득
	하이랜드디앤씨	110111-1753527	1999.08	2010.09	주식취득
	미소인	110111-1626344	1998.12	2010.09	주식취득

※ 국내 상장사 : 3개, 국내 비상장사 : 5개

※ 해외 계열사 현황(17개)

Orion Food Co.,Ltd Orion Food (Shanghai) Co.,Ltd Orion Food (Guangzhou) Co., Ltd Orion Food (Shenyang) Co., Ltd Orion Agro Co., Ltd Orion Agro DuoLun Co.,Ltd Orion Food Vina Co.,Ltd Delfi-Orion Pte., Ltd Orion International Euro LLC Pan Orion Corp. Limited

Supreme Star Investment Limited
 Beijing Zhongguan Megabox Cinema Co., Ltd
 Orion Nutritionals Private Limited
 LangFang Green Eco Packaging Co., Ltd
 SHOWBOX Inc
 Shandong Lukang Biotechnology Development Co., Ltd.
 ORION F&B US, INC

[제과사업]

(국내) - 제과시장은 경기변동에 큰 영향을 받지 않는 산업으로 인식되고 있으나, 최근 소비자 기호의 다변화와 해외 제과업체 및 PB 스낵과의 경쟁이 치열해지고 있는 상황입니다. 이로 인해 국내 매출 및 이익에 부정적 영향을 받을 수 있습니다. 하지만 오리온은 2001년부터 경쟁사 보다 앞서 소비자의 웰빙 트렌드에 부응하기 위해 적극적으로 건강 관련 프로젝트를 시작하였습니다. 1단계 (2001~2007) 트랜스지방 저감화, 2단계(2001~2007.06) 포화지방산 저감화, 3단계 (2007~2008) Green Package 프로젝트, 4단계(2001~2008) Dr.You 프로젝트, 5단계 (2008~2009) Market O 프로젝트를 추진하면서 고객이 안심하고 먹을 수 있는 제품을 만들기 위해 노력을 해왔습니다. 또한 2014년부터 시작해온 착한 포장 프로젝트(1차 : 포장재 개선, 2차 : 제품 증량, 3차 : 그린 포장)를 통해 소비자들로부터 긍정적인 호응을 받고 있습니다.

(해외) - 해외 제과시장 특히 아시아 제과시장은 상대적으로 성장가능성이 높은 성장시장으로 평가 받고 있으나 최근 중국을 위시해 전반적으로 성장률 둔화 우려가 커지고 있는 상황입니다. 이로 인해 해외 매출 및 이익에 부정적 영향을 받을 수 있습니다. 하지만 현재 오리온 해외 사업부문은 중국, 베트남, 러시아 등지에 총 6개 현지 생산법인과 8개 생산기지를 갖추어 글로벌기업으로 빠르게 도약하고 있습니다.

중국은 4개 완제품 생산법인이 원재료 구매에 있어 상호 정보 교환 및 공동구매 등을 통하여 구매비용을 최소화 하고 있으며, 유통채널과의 관계에 있어서도 고품질의 제품력을 바탕으로 협상력 우위를 확보하여 결제시 선금을 받고 납품을 하고 있습니다. 그리고 1급도시, 2급도시 내의 기업형 유통채널 위주의 영업방식에서 3급도시,4급도시 내의 일반슈퍼 채널쪽으로 소매점 판매강화 등을 통하여 지역 및 채널망을 확장시켜 나가고 있으며 리글리, 몬텔리즈, 프리토레이 등 다국적 기업들과 어깨를 나란히 하고 있습니다.

베트남은 초코파이로 쌓은 강한 브랜드력을 바탕으로 감자스낵시장 지배력을 강화하고 쌀과자, 양산빵 제품 등 신규제품 라인업을 확대해 고성장을 지속하고 있습니다. 또한 동남아 시장 등을 대상으로 수출 교두보 역할을 하며 지속적으로 시장을 확대해 나가고 있습니다.

러시아는 성장하는 아시아 시장과 달리 서구 성숙시장에 속하며 거대한 시장규모를 자랑하고 있습니다. 특히 초콜릿 관련 제품에 대한 수요가 높아 다양한 초코파이 신규제품 확장을 통한 시장확대를 지속하고 있으며 초코보이, 크래크잇 등 비스킷 신제품 라인업 확대를 통한 차별화된 성장성과 수익성을 만들어 가고 있습니다.

[미디어사업]

쇼박스는 1999년 6월에 (주)미디어플렉스로 설립되어 메가박스 씨네플렉스로 영화 상영 및 영화관 운영을, 쇼박스 브랜드로 영화 투자 및 배급 사업 진행했습니다. 2007년 7월 메가박

스를 매각하면서 영화 투자와 배급, 제작 기획에 역량을 집중하였고, 이후 중국을 비롯한 해외 및 신규 비즈니스 확대를 진행하고 있습니다. 또한 2015년 6월에는 브랜드와 사명의 통일을 위해 주식회사 쇼박스로 사명을 변경하여 영화 투자배급제작과 드라마 제작사로서 위상을 확대해가고 있습니다.

2021년 한국 영화 시장은 이전 년도와 마찬가지로 '코로나 19'의 영향을 피할 수 없었습니다. 새로운 코로나 백신의 개발과 접종이 전세계적으로 이루어졌지만, 신규 변이의 출현과 확산을 억제 하기에는 한계가 있었고, 전 세계적인 유행이 이어진 상황이었습니다.

2021년 한국 영화산업 매출은 1.02조원으로 코로나 팬데믹 이전인 2019년 매출 2.51조원 대비 약 60% 그리고 전년도인 2020년 매출 1.54조원 대비 해서도 약 34% 감소하였습니다. 이러한 시장상황 속에서도 당사는 2021년에 한국영화 2편을 배급 하였고 어려운 상황에서도 2편의 배급영화 모두 손익분기점(BEP)을 초과 달성하는 좋은 성과를 거두었습니다.

[건설업]

현재 국내 건설시장은 초저금리 영향으로 긴 하락기에서 벗어나 상대적 상승기 상태에 있습니다. 국내 건설 시장은 기술적으로나 디자인적으로 새로운 시도들을 통해 많은 발전을 이루었으나, 장기간의 부동산 및 건설경기 위축, 각종 규제 등으로 어려움을 겪어 왔었습니다. 주택수요가 다변화하는 가운데 주택수요의 다양화 현상이 심화될 전망으로 시장을 예측하고 있습니다.

건설산업에 대한 규제는 다기능화 되어 있을 뿐만 아니라 복잡한데, 이는 건설산업이 수주 산업으로서 선판매 후생산의 특성을 갖고 있는데다 제품의 표준화가 어렵고, 구매자의 다양한 주문에 의해 생산해야 하는 독특한 생산구조 형태를 갖고 있기 때문입니다. 이는 규격화된 제품을 생산하는 제조업과는 달리, 다양한 생산 방식에 따라 발주자 및 주변 환경에 미치는 영향이 매우 크기에 포괄적인 규제를 하고 있음에 기인합니다. 현재 당사는 메가마크 등 3개 건설사 기업을 보유하고 있으며, 2009년 3월 흑석동 마크힐스 준공 및 2010년 7월 청담동 마크힐스 준공 이후, 타 분양사업을 진행하고 있지 않습니다.

3. 예측사항

당사의 재무상태 및 영업실적 등에 중요한 영향을 미쳤거나 앞으로 중요한 영향을 미칠 것으로 예상되는 사항들은 다음과 같습니다.

(1) 내수경기 침체 및 출생률 저하로 인한 유년층 감소로 인해 국내 제과산업의 성장성이 위축되고 있으며, 또한 웰빙트렌드에 따른 기존제품의 기피와 제품의 고급화 요구 등도 업계로 하여금 신제품 개발에 대한 부담을 가중시키고 있습니다. 이는 당사의 실적에 부정적인 영향을 미칠 수 있습니다.

(2) 제과산업은 대규모 설비투자가 요구되는 장치사업으로서 진입장벽이 높으며 상위 5개 업체가 시장의 상당 부분을 차지하는 과점시장의 형태를 띠고 있습니다. 한편, 기호제품이라는 특성과 경쟁업체간의 모방 등 경쟁 강도가 심한 특징을 가지고 있어 향후 경쟁이 심화될 경우 수익성이 악화될 가능성이 존재합니다.

(3) 대형 할인점, 편의점 등 신유통채널의 성장으로 인한 제과업체의 가격 협상력 저하는 제과업체의 수익성에 부정적인 영향을 미칠 수 있습니다.

(4) 국내 제과산업은 기초 원재료에 대한 수입의존도가 높아 국제 곡물시장의 수급상황 및 가격변화에 따라 수익성에 영향을 받고 있습니다. 이에 따라 국제 곡물가격의 변동 및 환율

변동에 따라 당사의 수익성은 영향을 받을 가능성이 있습니다.

(5) 해외 제과산업은 2017년 중국에서 발생한 '사드'사태 등과 같은 예측하기 힘든 지정학적 이슈 등이 실적에 영향을 미칠 수 있으며, 급격한 대외 환율변동, 국제 곡물시장의 수급상황 및 가격변화에 따라 수익성에 영향을 받고 있습니다. 이에 따라 예측하기 힘든 대외 지정학적 이슈 발생, 국제 곡물가격의 변동 및 환율 변동에 따라 당사의수익성은 영향을 받을 가능성이 있습니다.

(6) 최근 발생한 '코로나 19'와 같은 예상치 못한 외부 환경 변화로 인해 생산시설 가동률의 변동성 및 유통 시스템의 일시적 차질이 발생할 수도 있습니다. 또한 시장 수요의 변동성으로 인해 당사의 매출과 수익성이 영향을 받을 수도 있습니다.

4. 재무상태 및 영업실적

(1) 재무상태

가. 요약연결재무정보

(단위 : 백만원)

구분	제 66 기	제 65 기	제 64 기
요약 연결재무상태표	2021년 12월 말	2020년 12월 말	2019년 12월 말
[유동자산]	1,277,245	942,467	760,826
· 현금및현금성자산	568,773	386,729	190,319
· 매출채권및기타채권	201,157	169,050	193,174
· 재고자산	209,362	204,062	172,459
· 기타	297,953	182,626	204,874
[비유동자산]	3,660,994	3,555,084	3,605,508
· 장기매출채권및기타채권	1,295	1,467	2,027
· 유형자산	2,042,974	1,933,053	1,918,490
· 무형자산	429,180	460,302	525,862
· 투자부동산	81,625	79,757	80,108
· 기타	1,105,920	1,080,505	1,079,021
[매각예정비유동자산]	23,549	-	-
자산총계	4,961,788	4,497,551	4,366,334
[유동부채]	641,044	438,192	495,405
[비유동부채]	449,898	564,649	533,303
부채총계	1,090,942	1,002,841	1,028,708
[지배기업소유주지분]	2,097,493	1,966,411	1,926,131
· 자본금	31,323	31,323	31,323
· 주식발행초과금	1,251,350	1,251,350	1,251,350
· 자기주식	(11,625)	(11,625)	(11,625)
· 기타자본	420,957	349,634	363,680
· 적립금	163,039	153,116	145,806
· 미처분이익잉여금	242,449	192,613	145,597
[비지배지분]	1,773,353	1,528,299	1,411,495

자본총계	3,870,846	3,494,710	3,337,626
요약 연결포괄손익계산서	2021.01.01~12.31	2020.01.01~12.31	2019.01.01~12.31
매출액	2,415,059	2,280,487	2,103,591
영업이익	315,697	308,629	266,660
당기순이익	225,328	218,532	156,390
지배주주지분	85,985	77,513	48,379
비지배지분	139,343	141,019	108,011
총포괄이익	419,705	180,802	196,656
지배주주지분	156,186	63,397	63,249
비지배지분	263,519	117,405	133,407
주당이익(단위:원)			
기본주당이익	1,429	1,289	804
희석주당이익	1,429	1,289	804
연결에 포함된 회사수(종속회사)	23	24	24

(*1) 2019년 1월 1일로 개시하는 회계기간부터 K-IFRS 1116호 '리스'를 신규로 적용하였으며 최초 적용으로 인한 누적효과는 최초 적용일인 2019년 1월 1일에 반영하였습니다. 비교 표시된 전기 재무제표는 재작성되지 않았습니다.

(*2) 제66기 연결재무제표는 주주총회 승인전 재무제표이며, 향후 정기주주총회에서 재무제표 승인 관련 안건이 부결되거나 수정이 발생하는 경우 정정보고서를 통해 그 내용 및 사유 등을 반영할 예정입니다.

나. 요약재무정보

(단위 : 백만원)

구분	제 66 기	제 65 기	제 64 기
요약 재무상태표	2021년 12월 말	2020년 12월 말	2019년 12월 말
[유동자산]	5,213	5,095	6,542
· 현금및현금성자산	1,233	1,731	3,073
· 매출채권및기타채권	3,910	3,305	3,373
· 기타	70	59	96
[비유동자산]	1,911,700	1,921,799	1,923,619
· 장기매출채권및기타채권	-	-	10
· 유형자산	317	368	393
· 무형자산	930	882	641
· 투자부동산	136,868	139,686	140,026
· 기타	1,773,585	1,780,863	1,782,549
[매각예정비유동자산]	27,037	-	-
자산총계	1,943,950	1,926,894	1,930,161
[유동부채]	39,583	20,817	14,737
[비유동부채]	21,992	22,516	23,386
부채총계	61,575	43,333	38,123
[자본금]	31,323	31,323	31,323
[주식발행초과금]	1,251,350	1,251,350	1,251,350

[자기주식]	(11,625)	(11,625)	(11,625)
[기타자본]	560,896	560,411	559,309
[적립금]	26,000	37,500	53,000
[미처분이익잉여금]	24,431	14,602	8,681
자본총계	1,882,375	1,883,561	1,892,038
종속·관계·공동기업 투자주식의 평가방법	원가법	원가법	원가법
요약 포괄손익계산서	2021.01.01~12.31	2020.01.01~12.31	2019.01.01~12.31
영업수익	27,554	26,052	28,973
영업이익	14,975	13,166	17,598
당기순이익	23,625	13,482	7,966
총포괄이익	23,312	13,505	7,790
주당이익(단위:원)			
기본주당이익	393	224	132
희석주당이익	393	224	132

(*1) 2019년 1월 1일로 개시하는 회계기간부터 K-IFRS 1116호 '리스'를 신규로 적용하였으며 최초 적용으로 인한 누적효과는 최초 적용일인 2019년 1월 1일에 반영하였습니다. 비교 표시된 전기 재무제표는 재작성되지 않았습니다.

(*2) 제66기 재무제표는 주주총회 승인전 재무제표이며, 향후 정기주주총회에서 재무제표 승인 관련 안건이 부결되거나 수정이 발생하는 경우 정정보고서를 통해 그 내용 및 사유 등을 반영할 예정입니다.

(2) 영업실적

현재 세계경제는 코로나19와 미중 무역전쟁 이슈 등 다양한 외부환경으로 인하여 낮은 경기 회복세를 보이고 있으며, 국내 경제 또한 가계부채증가 등으로 인한 부진한 내수소비 및 기업 경기 둔화를 겪고 있습니다. 장기적인 국내외 성장 둔화는 소비심리 위축으로 이어지고 있으며 산업내 업체들 간의 경쟁 심화를 야기하고 있습니다.

2021년 지주회사인 오리온홀딩스와 계열사들은 '효율 기반의 성장 지속'이라는 경영방침 아래 브랜드력 강화, 유통 채널별 수익성 강화, 해외 사업 수익성 강화 및 확대, 윤리경영 실행력 확대 등에 만전을 기하였습니다.

오리온홀딩스의 주요 계열사인 오리온의 한국 법인은 신제품의 연이은 성공 속에 내수사업에서 최대 이익을 달성했으며, 중국 법인 역시 지속적인 효율경영 체제를 확립하는 한편, 적극적인 신제품 출시와 유통채널 확대를 통해 매출 및 영업이익 모두 두자리 수 성장율을 기록하였습니다. 베트남 법인 또한 신제품 출시와 생산능력 확대에 힘입어 매출액과 영업이익 모두 최대 실적을 달성하였습니다. 러시아 법인은 초코파이 라인업 확대와 신규 비스킷 제품 출시를 적극적으로 시행하며 매출액과 영업이익이 모두 고성장을 달성하였습니다.

영화 투자배급사업을 수행하는 쇼박스는 2021년 코로나19 어려움속에서도 당사는 2021년에 한국영화 2편을 배급 하였고 어려운 상황에서도 2편의 배급영화 모두 손익분기점(BEP)을 초과 달성하는 좋은 성과를 거두었습니다. 7월에 개봉한 <랑종>은 해외(태국)의 감독과 배우진으로 제작되어 한국 영화시장에서 생소하다는 한계를 가지고 있음에도 불구하고 장르적 특성과 참신한 기획으로 평단의 좋은 평가와 높은 관심으로 83만명이라는 관객을 동원하였습니다. 8월 개봉작 <싱크홀>은 219만명의 관객을 동원하여 2021년 개봉 한국영

화 2위에 기록됨과 동시에 재미와 완성도를 토대로 성수기(8월) 극장지원사업 대상작품으로 선정되어, 흥행과 수익을 동시에 극대화 할 수 있었습니다. 투자배급사 역할 뿐만 아니라 OTT채널을 통한 콘텐츠 제작 등 사업 영역 확장을 위한 노력을 지속하며 수익구조의 다변화를 꾀하고 있습니다.

- 당기와 전기, 전전기 중 연결실체의 보고부문별 매출액 등은 다음과 같습니다.

① 당기

(단위: 천원)								
구분	제과	영상	건설	지주	기타	보고부문합계	연결조정 등	연결합계
총매출액	2,825,307,202	58,333,324	-	27,554,079	15,163,321	2,926,357,926	(511,298,777)	2,415,059,149
부문간 매출액	(469,555,790)	(1,989)	-	(26,588,487)	(15,152,511)	(511,298,777)	511,298,777	-
외부매출액	2,355,751,412	58,331,335	-	965,592	10,810	2,415,059,149	-	2,415,059,149
감가상각비 등(*)	(150,126,539)	(21,716,759)	-	(1,084,847)	(6,242,536)	(179,170,682)	(57,774,067)	(236,944,748)
영업이익(손실)	375,292,279	2,649,776	(288,599)	14,974,703	(3,147,145)	389,481,014	(73,783,615)	315,697,399

(*) 감가상각비 등에는 유무형자산, 투자부동산, 사용권자산의 감가상각비가 포함되어 있습니다.

② 전기

(단위: 천원)								
구분	제과	영상	건설	지주	기타	보고부문합계	연결조정 등	연결합계
총매출액	2,661,497,701	49,338,835	-	26,051,792	7,962,866	2,744,851,194	(464,363,816)	2,280,487,378
부문간 매출액	(431,677,767)	(69,819)	-	(24,653,364)	(7,962,866)	(464,363,816)	464,363,816	-
외부매출액	2,229,819,934	49,269,016	-	1,398,428	-	2,280,487,378	-	2,280,487,378
감가상각비 등(*)	(139,076,407)	(32,519,121)	-	(923,657)	(5,895,171)	(178,414,356)	(59,665,717)	(238,080,073)
영업이익(손실)	375,974,713	(2,996,334)	(333,318)	13,166,359	(4,854,522)	380,956,898	(72,328,263)	308,628,635

(*) 감가상각비 등에는 유무형자산, 투자부동산, 사용권자산의 감가상각비가 포함되어 있습니다.

(3) 주요 재무지표

(단위: 백만원)

구분	제 66(당)기	제 65(전)기
자 산	4,961,788	4,497,551
부 채	1,090,941	1,002,841
차 입 금	325,582	309,192
자 본	3,870,847	3,494,710

구분	제 66(당)기	제 65(전)기
유동 비율	199.2%	215.1%
부채 비율	28.2%	28.7%
자기자본 비율	78.0%	77.7%

자기자본 순이익률	5.8%	6.4%
총자산 회전율	48.7%	50.7%

5. 유동성 및 자금조달과 지출

가. 유동성

(1) 당기말과 전기말 현재 현금및현금성자산의 구성내역은 다음과 같습니다.

(단위: 천원)		
구분	당기말	전기말
보유현금	39,505	45,367
요구불예금	568,733,124	386,683,878
합계	568,772,629	386,729,245

(2) 당기말과 전기말 현재 사용이 제한된 예금의 내역은 다음과 같습니다.

(단위: 천원)			
구분	당기말	전기말	사용제한내용
장기금융예치금	6,000	4,000	당좌개설보증금
	49,357	132,970	질권설정
단기금융예치금	5,000,000	-	질권설정
합계	5,055,357	136,970	

나. 자금조달과 지출

(1) 당기말과 전기말 현재 차입금의 세부 내역은 다음과 같습니다.

(단위: 천원)				
구분	당기말		전기말	
	유동	비유동	유동	비유동
장기차입금:				
사채	160,000,000	70,000,000	-	230,000,000
사채할인발행차금	(43,647)	(109,058)	-	(325,247)
장기차입금	-	-	60,000,000	-
소계	159,956,353	69,890,942	60,000,000	229,674,753
단기차입금:				
원화단기차입금	95,294,432	-	18,735,370	-
외화단기차입금	440,346	-	781,593	-
소계	95,734,778	-	19,516,963	-

합계	255,691,131	69,890,942	79,516,963	229,674,753
----	-------------	------------	------------	-------------

(2) 당기말과 전기말 현재 연결실체가 발행한 사채의 내역은 다음과 같습니다.

(단위: 천원)				
구분	만기일	당기말 연이자율(%)	당기말	전기말
101회	2022-03-02	2.24	60,000,000	60,000,000
102회	2022-05-29	2.37	50,000,000	50,000,000
103-2회	2022-11-06	2.87	50,000,000	50,000,000
104회	2023-04-23	1.8	70,000,000	70,000,000
합계			230,000,000	230,000,000
유동성 대체			(160,000,000)	-
차감후 잔액			70,000,000	230,000,000

(3) 당기말과 전기말 현재 장기차입금의 내역은 다음과 같습니다.

(단위: 천원)				
차입처	만기일	당기말 연이자율(%)	당기말	전기말
국민은행	-	-	-	60,000,000
합계			-	60,000,000
유동성 대체			-	(60,000,000)
차감후 잔액			-	-

(4) 당기말과 전기말 현재 단기차입금의 내역은 다음과 같습니다.

(원화단위: 천원, 외화단위: USD)				
차입처	내역	이자율	당기말	전기말
국민은행	유산스차입금	Libor 3M+0.3	34,024 (USD 28,700)	67,456 (USD 62,000)
	매입외환	Libor 1M+1	406,322 (USD 342,743)	98,547 (USD 90,576)
신한은행	유산스차입금	-	-	615,590 (EUR 460,000)
현대카드	채권구매카드	1.44	1,294,432	1,735,370
KB증권	기업어음	2.31%	34,000,000	17,000,000
KB증권	기업어음	1.15%	60,000,000	-
합계			95,734,778	19,516,963

(5) 당기말과 전기말 현재 연결실체의 채무를 위하여 담보로 제공되어 있는 자산의 내역은 다음과 같습니다.

① 당기말

(단위: 천원)					
담보제공자산		담보설정액	관련 차입금		담보권자
구분	장부금액		내역	금액	
-	-	-	-	-	-

② 전기말

(단위: 천원)					
담보제공자산		담보설정액	관련 차입금		담보권자
구분	장부금액		내역	금액	
토지, 건물	52,763,996	72,000,000	시설자금대출	60,000,000	국민은행

(6) 당기말과 전기말 현재 차입금의 장부금액 및 공정가치는 다음과 같습니다.

구분	(단위: 천원)			
	당기말		전기말	
	장부금액	공정가치	장부금액	공정가치
단기차입금(유동성장기차입금 포함)	255,691,131	255,691,131	79,516,963	79,516,963
장기차입금	69,890,942	69,996,899	229,674,753	230,007,652
합계	325,582,073	325,688,030	309,191,716	309,524,615

공정가치 측정 시 단기차입금 및 유동성장기차입금은 할인에 따른 효과가 유의적이지 아니하므로 공정가치와 장부금액이 동일합니다. 한편, 장기차입금의 공정가치는 미래에 기대되는 유출 현금흐름의 명목가액을 가중평균 차입이자율 2.23% (전기: 2.64%)로 할인하여 산출하였습니다.

6. 부외거래

가. 채무보증 내역

'당 사업보고서 - X.이해관계자의 거래내용 - 1. 대주주 등에 대한 신용공여 등' 참조 바랍니다.

7. 기타

가. 법규상의 규제

당사 및 연결실체는 상법, 식품위생법, 공정거래법 등의 규제를 받고 있으며 또한 해외 현지 국가의 법령 등을 통해 규제를 받고 있습니다.

V. 회계감사인의 감사의견 등

1. 외부감사에 관한 사항

가. 회계감사인의 명칭 및 감사의견

사업연도	감사인	감사의견	강조사항 등	핵심감사사항
제66기(당기)	삼일회계법인	적정	COVID-19 영향	재화의 판매 관련 매출장려활동, 영업권 손상검사, 이연법인세자산의 실현가능성
제65기(전기)	삼일회계법인	적정	해당사항 없음	재화의 판매 관련 매출장려활동, 영업권 손상검사
제64기(전전기)	삼일회계법인	적정	해당사항 없음	기업회계기준서 제1116호 '리스'의 최초 적용

나. 감사용역 체결현황

사업연도	감사인	내 용	감사계약내역		실제수행내역	
			보수	시간	보수	시간
제66기(당기)	삼일회계법인	분,반기재무제표, 개별재무제표, 연결재무제표	240	2,600	240	2,578
제65기(전기)	삼일회계법인	분,반기재무제표, 개별재무제표, 연결재무제표	230	2,500	230	2,680
제64기(전전기)	삼일회계법인	분,반기재무제표, 개별재무제표, 연결재무제표	200	2,600	200	2,713

다. 회계감사인과의 비감사용역 계약체결 현황

사업연도	계약체결일	용역내용	용역수행기간	용역보수	비고
제66기(당기)	-	-	-	-	-
	-	-	-	-	-
제65기(전기)	-	-	-	-	-
	-	-	-	-	-
제64기(전전기)	-	-	-	-	-
	-	-	-	-	-

라. 종속회사에 대한 감사의견

공시대상기간중 회계감사인으로부터 적정 이외의 감사의견을 받은 종속회사는 없습니다.

마. 내부감사기구가 회계감사인과 논의한 결과

구분	일자	참석자	방식	주요 논의 내용
1	2019.03.14	회사 : 감사위원회 위원 1명, 감사인 : 업무수행이사 외 1명	대면회의	2018 회계연도 감사결과 보고
2	2019.06.28	회사 : 감사위원회 위원 1명, 감사인 : 업무수행이사 외 1명	대면회의	2019 회계연도 감사계획 보고
3	2019.09.30	회사 : 감사위원회 위원 1명, 감사인 : 업무수행이사 외 1명	대면회의	반기검토 주요사항 및 핵심감사항목 협의

4	2019.10.15	회사 : 감사위원회 위원 1명, 감사인 : 업무수행이사 외 1명	서면회의	핵심감사항목 중간 협의
5	2019.11.26	회사 : 감사위원회 위원 1명, 감사인 : 업무수행이사 외 1명	서면회의	핵심감사항목 최종 협의
6	2020.03.09	회사 : 감사위원회 위원 1명 감사인 : 업무수행이사 외 1명	서면회의	2019 회계연도 감사종결보고
7	2020.06.16	회사 : 감사위원회 위원 3명 감사인 : 업무수행이사 외 3명	서면회의	2020 회계연도 감사계획 보고
8	2020.09.15	회사 : 감사위원회 위원 3명, 감사인 : 업무수행이사 외 3명	서면회의	2020년도 핵심 감사항목의 선정
9	2020.11.17	회사 : 감사위원회 위원 3명, 감사인 : 업무수행이사 외 1명	대면회의	내부회계관리제도 감사진행경과, 2020년도 핵심 감사항목의 선정 Update등
10	2021.03.09	회사 : 감사위원회 위원 3명 감사인 : 업무수행이사 외 1명	대면회의	2020 회계연도 감사종결보고
11	2021.04.20	회사 : 감사위원회 위원 3명 감사인 : 업무수행이사 외 1명	대면회의	2021년 통합감사 감사계획 보고
12	2021.07.20	회사 : 감사위원회 위원 3명 감사인 : 업무수행이사 외 1명	서면회의	2021년 핵심 감사항목의 선정
13	2021.11.16	회사 : 감사위원회 위원 2명 감사인 : 업무수행이사 외 1명	대면회의	핵심감사항목의 선정 및 내부회계관리제도 감사진행 경 과
14	2022.03.15	회사 측: 감사위원회 3명 감사인 측: 업무수행이사 외 1명	서면회의	2021년 통합감사 감사진행/종결 보고

바. 조정협의회의내용 및 재무제표 불일치 정보

- 해당사항 없습니다.

사. 회계감사인의 변경

당사는 기존 외부감사인이었던 삼일회계법인과의 감사계약이 만료되었으며, 2021 회계연도(제66기)부터 2023년 회계연도(제68기)까지의 외부감사인을 삼일회계법인으로 재선임하였습니다.

2. 내부통제에 관한 사항

가. 내부회계관리제도

당사는 주식회사의 외부감사에 관한 법률에 의거 내부회계관리규정과 이를 관리, 운영하는 조직(내부회계관리제도)을 갖추고 감사와 외부감사인에 의한 평가 및 검토를 통해 기업의 회계투명성을 제고토록 하였습니다. 당사는 해당 법령에 따라 내부회계관리제도의 규정 등을 정비하고 보고서 기준일 현재 정상 운영중임을 알려드립니다.

외부감사인이 감사보고서에 표명한 내부회계관리제도 운영실태 평가보고서에 대한 내용은 다음과 같습니다.

사업연도	감사인	감사(검토)의견	지적사항
제66기 (2021년)	삼일회계법인	<p>우리의 의견으로는 회사의 내부회계관리제도는 2021년 12월 31일 현재 「내부회계관리제도 설계 및 운영 개념체계」에 따라 중요성의 관점에서 효과적으로 설계 및 운영되고 있습니다.</p> <p>우리는 또한 대한민국의 회계감사기준에 따라, 주식회사 오리온홀딩스의 2021년 12월 31일 현재의 재무상태표, 동일로 종료되는 보고기간의 포괄손익계산서, 자본변동표, 현금흐름표 그리고 유의적인 회계정책의 요약을 포함한 재무제표의 주석을 감사하였으며, 2022년 3월 16일자 감사보고서에서 적정의견을 표명하였습니다.</p>	-
제65기 (2020년)	삼일회계법인	<p>우리는 2020년 12월 31일 현재 「내부회계관리제도 설계 및 운영 개념체계」에 근거한 주식회사 오리온홀딩스(이하 "회사")의 내부회계관리제도를 감사하였습니다.</p> <p>우리의 의견으로는 회사의 내부회계관리제도는 2020년 12월 31일 현재 「내부회계관리제도 설계 및 운영 개념체계」에 따라 중요성의 관점에서 효과적으로 설계 및 운영되고 있습니다.</p> <p>우리는 또한 대한민국의 회계감사기준에 따라, 주식회사 오리온홀딩스의 2020년 12월 31일 현재의 재무상태표, 동일로 종료되는 보고기간의 포괄손익계산서, 자본변동표, 현금흐름표 그리고 유의적인 회계정책의 요약을 포함한 재무제표의 주석을 감사하였으며, 2021년 3월 10일자 감사보고서에서 적정의견을 표명하였습니다.</p>	-
제64기 (2019년)	삼일회계법인	<p>경영진의 내부회계관리제도 운영실태보고서에 대한 우리의 검토결과, 상기 경영진의 운영실태보고 내용이 중요성의 관점에서 내부회계관리제도 모범규준의 규정에 따라 작성되지 않았다고 판단하게 하는 점이 발견되지 아니하였습니다.</p>	-

VI. 이사회 등 회사의 기관에 관한 사항

1. 이사회에 관한 사항

가. 이사의 구성 개요

작성기준일 현재 당사의 이사회는 사내이사 2명, 사외이사 3명의 총 5인의 이사로 구성되어 있습니다. 이사회 내 위원회로는 2020년 3월 설치한 감사위원회와 2020년 4월 설치한 사외이사후보추천위원회를 운영하고 있습니다. 이사회의 의장은 당사 정관 제 35조에 따라 이사회 중에서 이사회의 결의로 선임하도록 되어 있습니다. 2021년 3월 18일 이사회에서 허인철 사내이사가 대표이사 및 이사회 의장으로 선임됨에 따라 공시 작성 기준일 현재 대표이사가 이사회 의장을 겸직하고 있습니다.

나. 중요의결사항 등

회사	개최일자	의안내용	가결/ 보고	사내이사		사외이사		
				허인철 (출석률: 100%)	박성규 (출석률: 100%)	강찬우 (출석률: 100%)	김종양 (출석률: 100%)	김영기 (출석률: 100%)
				찬 반 여부				
1회	2021년 1월 28일	1. 임원 인사규정 개정 및 성과급 지급 승인의 건	가결	찬성	찬성	찬성	찬성	찬성
		2. 내부회계관리규정 개정 승인의 건	가결	찬성	찬성	찬성	찬성	찬성
		3. 감사위원회, 사외이사후보추천위원회 위원 후보 추천 승인의 건	가결	찬성	찬성	찬성	찬성	찬성
		4. 그룹 2020년 경영실적 및 2021년 사업계획 보고의 건	보고	참석	참석	참석	참석	참석
2회	2021년 2월 3일	1. 2020년 4분기 내부거래 현황 보고	보고	참석	참석	참석	참석	참석
		2. 2021년 경영방침 보고	보고	참석	참석	참석	참석	참석
		3. 제65기 재무제표(연결, 별도), 영업보고서 승인의 건	가결	찬성	찬성	찬성	찬성	찬성
		4. 현금배당 결정의 건	가결	찬성	찬성	찬성	찬성	찬성
3회	2021년 2월 17일	1. 이사 후보 추천의 건	가결	찬성	찬성	찬성	찬성	찬성
		2. 정기주주총회 소집 및 회의목적사항 결정의 건	가결	찬성	찬성	찬성	찬성	찬성
		3. 2021년 1월 그룹 경영실적 보고	보고	참석	참석	참석	참석	참석
		4. (주)오리온제주용암수 지급보증의 건	가결	찬성	찬성	찬성	찬성	찬성
4회	2021년 3월 3일	1. 내부회계관리제도 운영실태 보고	보고	참석	참석	참석	참석	참석
5회	2021년 3월 9일	1. 감사위원회의 내부회계관리제도 평가 보고	보고	참석	참석	참석	참석	참석
6회	2021년 3월 18일	1. 대표이사 및 이사회 의장 선임의 건	가결	찬성	찬성	찬성	찬성	찬성
		2. 사외이사후보추천위원회 위원 및 위원장 선임의 건	가결	찬성	찬성	찬성	찬성	찬성
		3. 2021년 2월 그룹 경영실적 보고	보고	참석	참석	참석	참석	참석
7회	2021년 4월 20일	1. 2021년 3월 그룹 경영실적 보고	보고	참석	참석	참석	참석	참석
		2. 2021년 1분기 내부거래 현황 보고	보고	참석	참석	참석	참석	참석
8회	2021년 05월 11일	1. 자회사 주식 양도의 건	가결	찬성	찬성	찬성	찬성	찬성
9회	2021년 05월 18일	1. 2021년 4월 그룹 경영실적 보고	보고	참석	참석	참석	참석	참석
10회	2021년 06월 15일	1. 2021년 5월 그룹 경영실적 보고	보고	참석	참석	참석	참석	참석
11회	2021년 07월 20일	1. 2021년 6월 그룹 경영실적 보고	보고	참석	참석	참석	참석	참석
		2. 2021년 2분기 내부거래 현황 보고	보고	참석	참석	참석	참석	참석
12회	2021년 07월 30일	1. 지노믹트리 제3차 배정 유상증자의 건	가결	찬성	찬성	찬성	찬성	찬성
13회	2021년 08월 12일	1. 큐라티스 제3차 배정 유상증자의 건	가결	찬성	찬성	찬성	찬성	찬성
14회	2021년 09월 14일	1. 2021년 8월 그룹 경영실적 보고	보고	참석	참석	참석	참석	참석

15회	2021년 10월 19일	1. 2021년 9월 그룹 경영실적 보고	보고	참석	참석	참석	참석	참석
		2. 2021년 3분기 내부거래 현황 보고	보고	참석	참석	참석	참석	참석
16회	2021년 11월 16일	1. 2021년 10월 그룹 경영실적 보고	보고	참석	참석	참석	참석	참석
		2. 임원 발령의 건	가결	찬성	찬성	찬성	찬성	찬성
17회	2021년 12월 14일	1. 2021년 11월 그룹 경영실적 보고	보고	참석	참석	참석	참석	참석

다. 이사의 독립성

성명	추천인	활동분야	회사와의 거래	최대주주 등과의 이해관계	임기	연임 여부(횟수)	선임배경
허인철	이사회	경영총괄	없음	없음	3년	2회	이사회추천
박성규	이사회	경영지원	없음	없음	3년	1회	이사회추천
강찬우	이사회	사외이사	없음	없음	2년	2회	사외이사후보추천위원회
김종양	이사회	사외이사	없음	없음	2년	-	이사회추천
김영기	이사회	사외이사	없음	없음	2년	-	이사회추천

※ 2021년 3월 18일 제65기 정기주주총회에서 허인철 사내이사, 강찬우 사외이사의 연임이 승인되었습니다.

라. 사외이사 및 그 변동현황

(단위 : 명)

이사의 수	사외이사 수	사외이사 변동현황		
		선임	해임	중도퇴임
5	3	-	-	-

마. 사외이사후보 추천 위원회 현황

회사는 작성기준일 현재 자산총계 2조원 미만으로 관련 법규(상법 제542조의 8 제4항)에 따른 사외이사후보추천위원회의 의무설치 대상 회사는 아니나, 사외이사후보 추천 과정의 공정성 및 독립성을 확보하기 위하여 2020년 4월 사외이사후보추천위원회(위원장 : 강찬우)를 설치하여 운영하고 있습니다.

위원회명	구 성	소속 이사명	설치목적 및 권한사항	비고
사외이사후보 추천위원회	사외이사 2명 사내이사 1명	강찬우, 김종양, 허인철	사외이사후보추천의 공정성 및 독립성 확보	2020년 4월 14일 설치

보고서 작성기간 내 사외이사후보추천위원회의 활동내역은 다음과 같습니다.

위원회명	개최일자	의안내용	가결여부	이사의 성명		
				강찬우 (출석률 :100%)	김종양 (출석률 :100%)	허인철 (출석률 :100%)
				찬반여부		
사외이사후보 추천위원회	2021년 1월 28일	1. 사외이사후보 추천 (강찬우)	가결	찬성	찬성	찬성

바. 사외이사의 직무수행을 보조하기 위한 지원 조직

조직명	소속직원의 현황		지원업무 수행내역
	직원수 (명)	직위(근속연수)	
경영기획팀 경영지원팀	2	부장 1명(6년) 차장 1명(2년)	그룹 사업계획 보고, 주요 사내규정 보고 및 개정사항 검토지원, 내부회계관리제도 운영 현황 보고, 주요 약정 및 내부거래 검토 지원, 임원성과급 산정내역 보고, 월별 그룹경영실적 보고, 주주총회 목적사항 검토 지원

사외이사 교육실시 현황

교육일자	교육실시주체	참석 사외이사	불참시 사유	주요 교육내용
2021.03.09	외부감사인	강찬우, 김종양, 김영기	-	- 회계결산 및 외부감사 관련 유의사항 - 코로나19 상황에서 자산손상을 인식할 때 활용할 감독지침 - 코로나19에 대응한 정기주주총회 안전개최 지원방안 - 회계오류 수정기업에 대한 심사·감리 실적 및 감독방향
2021.04.20	외부감사인	강찬우, 김종양, 김영기	-	- 연결내부회계관리제도의 이해 - 연결내부회계관리제도 도입 준비 절차

2. 감사제도에 관한 사항

감사위원 현황

성명	사외이사 여부	경력	회계·재무전문가 관련		
			해당 여부	전문가 유형	관련 경력
김영기	예	2014 ~ 현재 세무법인TnP 세무사	예	금융기관·정부·증권유관기관 경력자 (4호 유형)	2009 ~ 2010 국세청 운영지원과 과장 2010 ~ 2011 중부지방국세청 조사 1국장 2011 ~ 2012 서울지방국세청 조사 1국장 2012 ~ 2013 국세청 재산세국 국장 2013 ~ 2014 국세청 조사국장
강찬우	예	2013 법무부 법무실 실장 2014 ~ 2015 대검찰청 반부패부장 2015 수원지방검찰청 검사장 2017 ~ 현재 법무법인 평산 변호사	-	-	-
김종양	예	2007 LA총영사관 경사(경찰주재관) 2012 ~ 2013 경남지방경찰청 청장 2014 ~ 2015 경기지방경찰청 청장 2017 ~ 현재 경남대학교 경찰학과 초빙 교수	-	-	-

나. 감사위원회 위원의 독립성

성명	추천인	활동분야	회사와의 거래	최대주주 등과의 이해관계	임기	연임 여부(횟수)
강찬우	이사회	사외이사	없음	없음	2년	2회
김종양	이사회	사외이사	없음	없음	2년	-
김영기	이사회	사외이사	없음	없음	2년	-

회사는 관련법령 및 정관에 따라 위원회의 구성, 운영 및 권한, 책임 등을 감사위원회에 위임하고, 감사위원회는 감사위원회 규정에 따라 감사업무를 수행하고 있습니다. 감사위원회의 감사업무 수행은 회계감사를 위해서 재무제표 등 회계관련 서류 및 회계법인의 감사절차와 감사결과를 검토하고, 필요한 경우에는 회계법인에 대하여 회계에 관한 장부와 관련 서류에 대한 추가 검토를 요청하고 그 결과를 검토합니다. 감사위원회는 신뢰할 수 있는 정보의 작성 및 공시를 위하여 설치한 내부회계관리제도의 운영실태를 내부회계관리자로부터 보고 받고 이를 검토합니다. 또한 감사위원회는 업무감사를 위하여 이사회 및 기타 중요한 회의에 출석하고, 필요한 경우에는 이사로부터 영업에 관한 보고를 받고 중요한 업무에 관한 회사의 보고에 대해 추가 검토 및 자료 보완을 요청하는 등 적절한 방법을 사용하여 검토합니다.

다. 감사위원회 주요활동 내역

회 차	개최일자	의 안 내 용	보고/가결	참반여부		
				강찬우 (참석률:100%)	김종양 (참석률:100%)	김영기 (참석률:100%)
1	2021년 1월 28일	1. 외부감사인 선임의 건	가결	찬성	찬성	찬성
		2. 내부회계관리규정 개정의 건	가결	찬성	찬성	찬성
		3. 2020년 내부회계관리제도 설계평가 결과 및 1차 운영평가 결과 보고	보고	참석	참석	참석
2	2021년 3월 3일	1. 내부회계관리제도 운영실태 보고	보고	참석	참석	참석
3	2021년 3월 9일	1. 2020년도 재무제표 및 내부회계관리제도 감사 종결보고	보고	참석	참석	참석
4	2021년 4월 20일	1. 2021년도 통합감사 감사계획 보고	보고	참석	참석	참석
5	2021년 5월 18일	1. 2021년 내부회계관리제도 운영계획 보고	보고	참석	참석	참석
6	2021년 7월 20일	1. 2021년 핵심 감사항목의 선정	보고	참석	참석	참석
7	2021년 9월 14일	1. 2021년 내부회계관리제도 운영계획 보고	보고	참석	참석	참석
8	2021년 11월 16일	1. 핵심감사항목의 선정 및 내부회계관리제도 감사 진행경과	보고	참석	참석	참석

라. 감사위원회 교육실시 현황

교육일자	교육실시주체	참석 감사위원	불참시 사유	주요 교육내용
2021년 03월 09일	외부감사인	강찬우, 김종양, 김영기	-	- 회계결산 및 외부감사 관련 유의사항 - 코로나19 상황에서 자산손상을 인식할 때 활용할 감독지침 - 코로나19에 대응한 정기주주총회 안전개최 지원방안 - 회계오류 수정기업에 대한 심사·감리 실적 및 감독방향
2021년 04월 02일	외부감사인	강찬우, 김종양, 김영기	-	- 연결내부회계관리제도의 이해 - 연결내부회계관리제도 도입 준비 절차

마. 감사위원회 지원조직 현황

부서(팀)명	직원수(명)	직위(근속연수)	주요 활동내역
감사팀	1	수석부장(1년)	내부회계관리제도 운영실태 평가 지원, 사업연도 감사위원회 회계/업무 감사 지원, 국내외 계열사 주요부문 업무 진단

해당사항 없습니다.

바. 준법지원인에 관한 사항

당사는 보고서 기준일 현재 준법지원인을 선임하고 있지 않으며, 지원조직을 구성하지 않았습니다.

3. 주주총회 등에 관한 사항

가. 투표제도

당사는 집중투표제, 서면투표제를 채택하지 아니하였습니다. 한편 상법 제 368조의 4에 따른 전자투표제도를 2019년 3월 29일 개최된 정기주주총회부터 활용하기로 결의하였고, 이 제도의 관리업무를 한국예탁결제원에 위탁하였습니다.

당사의 주주는 전자투표관리시스템(인터넷 주소 <http://evote.ksd.or.kr>, 모바일주소 <http://evote.ksd.or.kr/m>)을 통하여 전자투표 방식으로 의결권을 행사할 수 있습니다. 전자투표시스템에 주주확인용 공인인증을 통해 주주 본인을 확인 후 의안별 의결권 행사가 가능합니다.

나. 투표제도 현황

(기준일 : 2021.12.31)

투표제도 종류	집중투표제	서면투표제	전자투표제
도입여부	배제	미도입	도입
실시여부	-	-	제63기 정기주주총회(2019년도) 제64기 정기주주총회(2020년도) 제65기 정기주주총회(2021년도)

다. 의결권 현황

(기준일 : 2021.12.31) (단위 : 주)

구 분	주식의 종류	주식수	비고
발행주식총수(A)	보통주	62,645,422	-
	우선주	-	-
의결권없는 주식수(B)	보통주	2,488,769	-

	우선주	-	-
정관에 의하여 의결권 행사가 배제된 주식수(C)	보통주	-	-
	우선주	-	-
기타 법률에 의하여 의결권 행사가 제한된 주식수(D)	보통주	-	-
	우선주	-	-
의결권이 부활된 주식수(E)	보통주	-	-
	우선주	-	-
의결권을 행사할 수 있는 주식수 (F = A - B - C - D + E)	보통주	60,156,653	-
	우선주	-	-

라. 소수주주권

당사는 공시대상기간중 소수주주권이 행사된 경우가 없음

마. 경영권 경쟁

당사는 공시대상기간중 회사의 경영지배권에 관하여 경쟁이 있었던 경우가 없음

바. 주식사무

정관상 신주인수권의 내용	<p>① 구주주배정 - 주주가 소유한 주식수에 비례하여 신주의 배정을 받을 권리를 가짐.</p> <p>② 주주외의 자에게 배정 - 다음의 경우 이사회의 결의로 주주외의 자에게 신주를 배정할 수 있음.</p> <ol style="list-style-type: none"> 1. 주주우선공모의 방식으로 신주를 발행하는 경우 2. 발행주식총수의 100분의 30을 초과하지 않는 범위내에서 일반공모의 방식으로 신주를 발행하는 경우 3. 자본시장과 금융투자업에 관한 법률의 규정에 의하여 우리사주 조합원에게 신주를 우선 배정하는 경우 4. 발행주식총수의 100분의 30을 초과하지 않는 범위 내에서 주식예약증서(DR) 발행에 따라 신주를 발행하는 경우 5. 발행주식총수의 100분의 30을 초과하지 않는 범위 내에서 긴급한 자금의 조달을 위하여 국내외 금융기관 또는 기관투자자에게 신주를 발행하는 경우 6. 발행주식총수의 100분의 30을 초과하지 않는 범위 내에서 사업상의 중요한 기술도입, 연구개발, 생산.판매.자본채무를 위하여 그 상대방에게 신주를 발행하는 경우 7. 상법의 규정에 의하여 주식매수선택권의 행사로 인하여 신주를 발행하는 경우 <p>③ 독점규제 및 공정거래에 관한 법률(이하 "공정거래법"이라 함)상 지주회사 요건 또는 지주회사의 행위제한 규정 등의 규제를 충족하기 위하여나 공정거래법상의 자회사 주식을 추가로 취득(현물출자를 받는 경우를 포함하며, 이하 본 항에서 같음)하거나 자회사 이외의 다른 회사를 공정거래법상 자회사로 편입 또는 자회사에 해당되도록 하기 위하여 자회사 또는 다른 회사의 주주(들)로부터 당해 회사의 발행 주식을 취득하는 경우 기타 금전 이외의 재산을 취득할 필요가 있는 경우에는 당해 주식 또는 기타 재산을 소유한 자(주주 또는 주주외의 자)에게 이사회 결의로 신주를 배정할 수 있다.</p> <p>④ 제2항 각호의 어느 하나의 방식과 제3항에 의해 신주를 발행할 경우에는 발행할 주식의 종류와 수 및 발행가격 등은 이사회의 결의로 정한다.</p> <p>⑤ 주주가 신주인수권을 포기 또는 상실하거나 신주배정에서 단주가 발생하는 경우에 그 처리방법은 이사회의 결의로 정한다.</p>		
	결산일	12월 31일	정기주주총회

주주명부폐쇄시기	① 01월01일부터 01월07일까지 ② 임시주주총회의 소집기타 필요한 경우에는 이사회 결의에 의하여 이를 2주간전에 공고한 후 3월을 초과하지 않는 일정한 기간에 결 처 명의개서등을 정지하거나 기준일을 정할 수 있다. 그러나 이사회가 필요하다고 인정하는 경우에는 명의개서 정지와 기준일을 함 께 정할 수 있다.		
주권의 종류	「주식·사채 등의 전자등록에 관한 법률」에 따라 주권 및 신주인수권증서에 표시되어야 할 권리가 의무적으로 전자등록됨에 따라 '주권의 종류'를 기재하지 않음		
명의개서대리인	① 명칭 : 한국예탁결제원 ② 전화번호 : 02) 3774-3532		
주주의 특전	없음	공고방법	회사 인터넷 홈페이지 (http://www.oriongroup.co.kr)에 게재한다. 다만, 전 산장애 또는 그 밖의 부득이한 사유로 회사의 인터넷 홈페이지에 공고를 할 수 없을 때에는 서울특별시에서 발행되는 매일경제신문에 게재한다.

사. 주주총회 의사록 요약

주총일자	안 건	결 의 내 용	비 고
제65기 주주총회 (2021.03.18)	제1호 의안 : 재무제표 승인의 건	원안대로 승인 현금배당 대주주 1주당 300원 기타일반주주 1주당 650원	
	제2호 의안 : 정관변경 승인의 건	원안대로 승인	
	제3호 의안 : 사내이사 선임의 건	원안대로 승인 - 허인철(사내이사)	임기개시 : 2021년 3월 18일
	제4호 의안 : 감사위원회 위원이 되는 사외이사 선임의 건	원안대로 승인 - 강찬우(사외이사인 감사위원회 위원)	임기개시 : 2021년 3월 18일
	제5호 의안 : 이사 보수한도 승인의 건	원안대로 승인 (5,000백만원)	
제64기 주주총회 (2020.03.19)	제1호 의안 : 재무제표 승인의 건	원안대로 승인 현금배당 대주주 1주당 250원 기타일반주주 1주당 650원	-
	제2호 의안 : 이사 선임의 건	원안대로 승인 - 박성규(사내이사) - 김종양(사외이사) - 김영기(사외이사)	임기개시 : 2020년 3월 19일 임기개시 : 2020년 3월 19일 임기개시 : 2020년 3월 24일 (*1)
	제3호 의안 : 감사위원회 위원 선임의 건	원안대로 승인 - 강찬우(사외이사) - 김종양(사외이사) - 김영기(사외이사)	임기개시 : 2020년 3월 19일 임기개시 : 2020년 3월 19일 임기개시 : 2020년 3월 24일 (*1)
	제4호 의안 : 이사 보수한도 승인의 건	원안대로 승인 (5,000백만원)	-
	제5호 의안 : 감사 보수한도 승인의 건	원안대로 승인 (300백만원)	상근감사 잔여임기 보수 (*2)
제63기 주주총회 (2019.03.29)	제 1호 의안 : 재무제표 승인의 건	원안대로 승인 현금배당 대주주 1주당 210원 기타일반주주 1주당 650원	-
	제 2호 의안 : 이사 선임의 건	원안대로 승인 - 신호정(사내이사) - 강찬우(사외이사)	임기개시 : 2019년 3월 29일
	제 3호 의안 : 이사 보수 한도 승인의 건	원안대로 승인 (5,000백만원)	-

	제 4호 의안 : 감사 보수 한도 승인의 건	원안대로 승인 (500백만원)	-
	제 5호 의안 : 정관 일부 변경의 건	원안대로 승인	-

(*1) 김영기 사외이사는 2020년 3월 24일 (주)현대홈쇼핑의 사외이사직 임기만료 후 2020년 3월 24일부터 당사 사외이사임기가 시작 되었습니다

(*2) 제64기 주주총회에서 감사위원회 위원 선임의 건이 가결됨에 따라 기존의 상근감사제도는 폐지되었습니다. 감사보수한도 승인금액은 상근감사 잔여임기 보수 및 퇴직금 지급예정 금액입니다.

VII. 주주에 관한 사항

1. 최대주주 및 특수관계인의 주식소유 현황

(기준일 : 2021년 12월 31일)

(단위 : 주, %)

성명	관계	주식의 종류	소유주식수 및 지분율				비고
			기 초		기 말		
			주식수	지분율	주식수	지분율	
이화경	본인	보통주	20,441,121	32.63	20,441,121	32.63	-
담철곤	배우자	보통주	17,998,615	28.73	17,998,615	28.73	-
담경선	자녀	보통주	762,059	1.22	762,059	1.22	-
담서원	자녀	보통주	762,059	1.22	762,059	1.22	-
허인철	임원	보통주	31,000	0.04	31,000	0.04	-
이규홍	계열회사임원	보통주	2,325	0.00	2,325	0.00	-
신호정	계열회사임원	보통주	34	0.00	34	0.00	-
계		보통주	39,997,213	63.84	39,997,213	63.84	-
		합 계	39,997,213	63.84	39,997,213	63.84	-

2. 최대주주의 주요경력 및 개요

가. 최대주주의 주요경력 및 개요

최대주주명	이화경
주요경력	1979년 이화여대 사회학과 졸업 2001년 (주)오리온 사장 2012년 (주)오리온 부회장

나. 최대주주 변동내역

(기준일 : 2021년 12월 31일)

(단위 : 주, %)

변동일	최대주주명	소유주식수	지분율	변동원인	비고
-	-	-	-	-	-

2. 주식 소유현황

(기준일 : 2021년 12월 31일)

(단위 : 주)

구분	주주명	소유주식수	지분율(%)	비고
5% 이상 주주	이화경	20,441,121	33.98	-
	담철곤	17,998,615	29.92	-

	국민연금공단	3,311,704	5.51	-
	우리사주조합	2,753	0.00	-

※ 지분율은 의결권 있는 주식수 대비 소유 비율입니다.

※ 최근 주주명부 폐쇄일인 2021년 12월 31일 기준의 의결권 있는 주식을 5% 이상 소유한 주주의 주식소유현황을 기초로 하여 주식등의 대량보유상황보고서 등을 통해 공시서류 작성 기준일(2021.12.31)까지 확인된 주식수이며, 작성기준일 현재 주식소유현황과 차이가 있을 수 있습니다.

3. 소액주주현황

(기준일 : 2021년 12월 31일)

(단위 : 주)

구 분	주주			소유주식			비 고
	소액 주주수	전체 주주수	비율 (%)	소액 주식수	총발행 주식수	비율 (%)	
소액주주	24,881	24,892	99.97	17,162,355	62,645,422	27.41	-

※ 소액주주현황은 최근 주주명부 폐쇄일인 2021년 12월 31일자 주주명부를 기준으로 작성 하였습니다.

4. 주가 및 주식거래실적

(단위 : 원, 주)

구 분		7월	8월	9월	10월	11월	12월	
보통주	주가	최고	17,000	16,800	17,350	16,900	16,250	16,400
		최저	15,950	15,350	15,700	15,700	14,700	14,900
		평균	16,615	16,101	16,689	16,395	15,787	15,978
	거래량	최고	294,980	278,472	593,746	247,239	202,645	558,552
		최저	58,666	64,429	47,372	50,327	51,086	36,793
		월간	3,280,253	2,652,853	2,827,701	1,968,613	1,795,281	2,473,970

VIII. 임원 및 직원 등에 관한 사항

1. 임원 및 직원 등의 현황

가. 임원 현황

(1) 등기임원 현황

(기준일 : 2021년 12월 31일)

(단위 : 주)

성명	성별	출생년월	직위	등기임원 여부	상근 여부	담당 업무	주요경력	소유주식수		최대주주와의 관계	재직기간	임기 만료일
								의결권 있는 주식	의결권 없는 주식			
허인철 (*1)	남	1960.03	부회장	사내이사	상근	경영 총괄	- 연세대 경영학과 - '11~'12 신세계그룹 경영전략실 사장 - '12~'13 이마트 대표이사 - '14~ 부회장(현)	31,000	-	임원	2014.07~ 현재	2024.03.18
박성규	남	1964.03	부사장	사내이사	상근	경영 지원	- 덕수상고 - '86~'12 신세계 경영전략실 재무담당 상무 - '13~'14 이마트 경영지원본부 재무담당 상무 - '15~'19 오리온 재경부문장 전무 - '17~ 오리온홀딩스 경영지원팀장 부사장(현) - '20~ 오리온 지원본부장 부사장(현)	-	-	임원	2015.02~ 현재	2023.03.19
강찬우 (*2)	남	1963.11	사외이사	사외이사	비상근	사외 이사	- 서울대학교 법학과 - '13 법무부 법무실 실장 - '14 대검찰청 반부패부장 - '15 수원지방검찰청 검사장 - '17~ 법무법인 평산 변호사(현) - '17~ 오리온홀딩스 사외이사(현)	-	-	임원	2017.06~ 현재	2023.03.18
김종양	남	1961.10	사외이사	사외이사	비상근	사외 이사	- 2017 LA 총영사관 경사 (경찰 주재관) - 2012~2013 경남지방경찰청 청장 - 2014~2015 경기지방경찰청 청장 - 2017~ 현재 경남대학교 초빙교수	-	-	임원	2020.03~ 현재	2022.03.19
김영기	남	1956.09	사외이사	사외이사	비상근	사외 이사	- 2011 서울지방국세청 조사 1국장 - 2013 국세청 조사국장 - 2014~ 현재 세무법인 TnP 세무사	-	-	임원	2020.03~ 현재	2022.03.24

(*1) 허인철 사내이사는 2021년 3월 18일 제65기 정기주주총회에서 연임 되었습니다.

(*2) 강찬우 사외이사는 2021년 3월 18일 제65기 정기주주총회에서 연임 되었습니다.

(2) 미등기임원 현황

(기준일 : 2021년 12월 31일)

(단위 : 주)

성명	성별	출생년월	직위	상근 여부	담당업무	주요경력	소유주식수		최대주주와의 관계	재직기간
							의결권 있는 주식	의결권 없는 주식		

담철근	남	1955.06	회장	상근	경영총괄	- 미국 조지워싱턴대 경영학과 - '90~ 회장(현)	17,998,615	-	배우자	1980.04~현재
이화경	여	1956.02	부회장	상근	경영총괄	- 이화여대 사회학과 - '01~'11 사장 - '12~ 부회장(현)	20,441,121	-	본인	1975.02~현재
신호정	남	1973.08	상무	상근	경영기획	- 연세대 경영학과 - '14~'18 오리온 경영관리팀장 - '19~ 오리온 경영지원팀장 상무(현) - '19~ 오리온홀딩스 경영기획팀장 상무(현)	34	-	임원	2012.12~현재

나. 직원 등 현황

(기준일 : 2021년 12월 31일)

(단위 : 백만원)

직원										소속 외 근로자			비고
사업부문	성별	직원 수					평균 근속연수	연간급여 총액	1인평균 급여액	남	여	계	
		기간의 정함이 없는 근로자		기간제 근로자		합 계							
		전체	(단시간 근로자)	전체	(단시간 근로자)								
관리직	남	8	-	1	-	9	11.0	2,056	228	29	18	47	-
관리직	여	3	-	-	-	3	19.4	1,158	386				-
합 계		11	-	1	-	12	30.4	3,214	614				-

※ 직원수는 보고서 기준일 현재 재직자입니다.

※ 1인 평균급여액은 급여총액을 현재 재직인원 수로 나누어 계산하였습니다.

다. 미등기임원 보수 현황

(기준일 : 2021년 12월 31일)

(단위 : 백만원)

구분	인원수	연간급여 총액	1인평균 급여액	비고
미등기임원	4	2,486	622	-

2. 임원의 보수 등

<이사·감사 전체의 보수현황>

가. 주주총회 승인금액

(단위 : 백만원)

구분	인원수	주주총회 승인금액	비고
등기이사	5	5,000	사내이사 및 사외이사 통합한도

나. 보수지급금액

(1) 이사·감사 전체

(단위 : 백만원)

인원수	보수총액	1인당 평균보수액	비고
5	1,400	280	-

(2) 유형별

(단위 : 백만원)

구분	인원수	보수총액	1인당 평균보수액	비고
등기이사 (사외이사, 감사위원회 위원 제외)	2	1,220	610	-
사외이사 (감사위원회 위원 제외)	-	-	-	-
감사위원회 위원	3	180	60	-
감사	-	-	-	-

※ 인원수는 보고서 작성기준일 현재 재직기준입니다.

※ 1인당 평균보수액은 보수총액을 인원수로 나누어 산정하였습니다.

다. 이사·감사의 보수지급기준

구분	보수지급 기준	
등기이사	사내이사	① 지급근거 : 임원인사규정 ② 보수체계 : 직급, 평가 등급에 따른 이사회 임원의 연봉 Table에 따른 기본급, 성과상여 (Performance Incentive, Profit Share, Global Incentive) ③ 보수결정시 평가항목 : 매출액, 관리이익, 윤리경영실적, 부문별 KPI 달성 성과
	사외이사 (감사위원회 위원)	① 지급근거 : 주주총회 승인 한도 ② 보수체계 : 기본급 ③ 보수결정시 평가항목 : 기본급 (월정액 지급)

라. 보수지급금액 5억원 이상인 이사·감사의 개인별 보수현황

<보수지급금액 5억원 이상인 이사·감사의 개인별 보수현황>

(1) 개인별 보수지급금액

(단위 : 백만원)

이름	직위	보수총액	보수총액에 포함되지 않는 보수
허인철	부회장(사내이사)	1,032	-

(2) 산정기준 및 방법

(단위 : 백만원)

이름	보수의 종류		총액	산정기준 및 방법
허인철	근로소득	급여	571	직급(부회장), 근속기간, 리더십, 전문성 등을 바탕으로 전기 윤리경영실천 기여도와 매출 및 관리이익 실적 등의 평가결과를 고려하여 임원인사규정(이사회결의)의 임원연봉 Table에 따른 기본연봉을 결정하고, 매월 47.6백만원을 지급함
		상여	461	이사회 결의에 의한 임원인사규정에 따라 관리매출액·관리이익으로 구성된 계량지표와 윤리경영실적인 비계량지표를 종합적으로 평가하여 Performance Incentive를 기준연봉의 42%에서 98% 내에서 지급할 수 있으며, 전년대비 관리이익 증가금액의 일정부분과 매출성장을, 직급별 가중치를 적용하여 기준연봉의 20% 이내에서 Profit Share를 지급할 수 있음. 아래의 지표에 대한 평가결과 등을 종합적으로 고려하여 상여금 461백만원을 지급함 1. 계량지표 COVID-19 및 소비침체의 어려운 상황에서도 국내외 그룹 관리매출액(25,063억원), 그룹관리 이익(3,914억원)을 달성한 점을 고려하였음. 2. 비계량지표 글로벌 친환경 경영체제 고도화의 일환으로 그룹 탄소배출 통합관리 시스템을 구축하고, 협력회사 금융지원제도 시행 등 실질적인 동반성장체제를 구축하면서 공정거래 협약이행평가 3년 연속 최우수 등급을 받은 점, 업무별 윤리적 가치를 체계화하고 윤리경영을 기업문화로 정착, 심화시킨 점, 코로나 19 상황속에서 인도 라자스탄 공장 완공 및 러시아 뜨베리 신공장 건설 등 지속적인 해외시장 개척과 투자 활동, 제주용암수의 국내외 판매 및 인지도 확대를 통한 음료 카테고리 저변 확대, 간편대용식의 카테고리 리더십 강화, 중국 바이오합작사를 통한 국내 우수기술의 판로 확대에 기여하면서, 글로벌 종합식품회사의 기틀을 구축하고 지속가능한 성장 기반을 마련한 점 등을 고려하였음.
		주식매수선택권	-	-
		행사이익	-	-
		기타 근로소득	-	-
		퇴직소득	-	-
	기타소득	-	-	

마. 보수지급금액 5억원 이상 중 상위 5명의 개인별 보수현황

<보수지급금액 5억원 이상 중 상위 5명의 개인별 보수현황>

(1) 개인별 보수지급금액

(단위 : 백만원)

이름	직위	보수총액	보수총액에 포함되지 않는 보수
담철곤	회장(미등기임원)	1,327	-
이화경	부회장(미등기임원)	1,032	-
허인철	부회장(사내이사)	1,032	-

(2) 산정기준 및 방법

(단위 : 백만원)

이름	보수의 종류		총액	산정기준 및 방법
담철곤	근로소득	급여	734	직급(회장), 근속기간, 리더십, 전문성 등을 바탕으로 전기 윤리경영 실천 기여도와 매출 및 관리이익 실적 등의 평가결과를 고려하여 임원인사규정(이사회결의)의 임원연봉 Table에 따른 기본연봉을 결정하고, 매월 61.2백만원을 지급함
		상여	593	<p>이사회 결의에 의한 임원인사규정에 따라 관리매출액·관리이익으로 구성된 계량지표와 윤리경영실적인 비계량지표를 종합적으로 평가하여 Performance Incentive를 기준연봉의 42%에서 98% 내에서 지급할 수 있으며, 전년대비 관리이익 증가금액의 일정부분과 매출성장율, 직급별 가중치를 적용하여 기준연봉의 20% 이내에서 Profit Share를 지급할 수 있음.</p> <p>아래의 지표에 대한 평가결과 등을 종합적으로 고려하여 상여금 593백만원을 지급함</p> <p>1. 계량지표 COVID-19 및 소비침체의 어려운 상황에서도 국내외 그룹 관리매출액(25,063억원), 그룹관리 이익(3,914억원)을 달성한 점을 고려하였음.</p> <p>2. 비계량지표 글로벌 친환경 경영체제 고도화의 일환으로 그룹 탄소배출 통합관리 시스템을 구축하고, 협력회사 금융지원제도 시행 등 실질적인 동반성장체계를 구축하면서 공정거래 협약이행평가 3년 연속 최우수 등급을 받은 점, 업무별 윤리적 가치를 체계화하고 윤리경영을 기업문화로 정착, 심화시킨 점, 코로나 19 상황속에서 인도 라자스탄 공장 완공 및 러시아 뜨베리 신공장 건설 등 지속적인 해외시장 개척과 투자활동, 제주용암수의 국내외 판매 및 인지도 확대를 통한 음료 카테고리 저변 확대, 간편대용식의 카테고리 리더십 강화, 중국 바이오합작사를 통한 국내 우수기술의 판로 확대에 기여하면서, 글로벌 종합식품회사의 기틀을 구축하고 지속가능한 성장 기반을 마련한 점 등을 고려하였음.</p>
	주식매수선택권 행사이익	-		

		기타 근로소득	-		
		퇴직소득	-		
		기타소득	-		
이화경	근로소득	급여	571	직급(부회장), 근속기간, 리더십, 전문성 등을 바탕으로 전기 윤리경영실천 기여도와 매출 및 관리이익 실적 등의 평가결과를 고려하여 임원인사규정(이사회결의)의 임원연봉 Table에 따른 기본연봉을 결정하고, 매월 47.6백만원을 지급함	
		상여	461	<p>이사회 결의에 의한 임원인사규정에 따라 관리매출액·관리이익으로 구성된 계량지표와 윤리경영실적인 비계량지표를 종합적으로 평가하여 Performance Incentive를 기준연봉의 42%에서 98% 내에서 지급할 수 있으며, 전년대비 관리이익 증가금액의 일정부분과 매출성장을, 직급별 가중치를 적용하여 기준연봉의 20% 이내에서 Profit Share를 지급할 수 있음.</p> <p>아래의 지표에 대한 평가결과 등을 종합적으로 고려하여 상여금 461백만원을 지급함</p> <p>1. 계량지표 COVID-19 및 소비침체의 어려운 상황에서도 국내외 그룹 관리매출액(25,063억원), 그룹관리 이익(3,914억원)을 달성한 점을 고려하였음.</p> <p>2. 비계량지표 글로벌 친환경 경영체제 고도화의 일환으로 그룹 탄소배출 통합관리 시스템을 구축하고, 협력회사 금융지원제도 시행 등 실질적인 동반성장체계를 구축하면서 공정거래 협약이행평가 3년 연속 최우수 등급을 받은 점, 업무별 윤리적 가치를 체계화하고 윤리경영을 기업문화로 정착, 심화시킨 점, 코로나 19 상황속에서 인도 라자스탄 공장 완공 및 러시아 트베리 신공장 건설 등 지속적인 해외시장 개척과 투자활동, 제주용암수의 국내외 판매 및 인지도 확대를 통한 음료 카테고리 저변 확대, 간편대용식의 카테고리 리더십 강화, 중국 바이오합작사를 통한 국내 우수기술의 판로 확대에 기여하면서, 글로벌 종합식품회사의 기틀을 구축하고 지속가능한 성장 기반을 마련한 점 등을 고려하였음.</p>	
		주식매수선택권	-	-	
			행사이익	-	-
			기타 근로소득	-	-
			퇴직소득	-	-
			기타소득	-	-
허인철	근로소득	급여	571	직급(부회장), 근속기간, 리더십, 전문성 등을 바탕으로 전기 윤리경영실천 기여도와 매출 및 관리이익 실적 등의 평가결과를 고려하여 임원인사규정(이사회결의)의 임원연봉 Table에 따른 기본연봉을 결정하고, 매월 47.6백만원을 지급함	
		상여	461	이사회 결의에 의한 임원인사규정에 따라 관리매출액·관리이익으로 구성된 계량지표와 윤리경영실적인 비계량지표를 종합적으로 평가하여 Performance Incentive를 기준연봉의 42%에서 98% 내에서 지급할 수 있으며, 전년대비 관리이익 증가금액의 일정부분과 매출성장을	

				<p>, 직급별 가중치를 적용하여 기준연봉의 20% 이내에서 Profit Share를 지급할 수 있음.</p> <p>아래의 지표에 대한 평가결과 등을 종합적으로 고려하여 상여금 461백만원을 지급함</p> <p>1. 계량지표</p> <p>COVID-19 및 소비침체의 어려운 상황에서도 국내외 그룹 관리매출액(25,063억원), 그룹관리 이익(3,914억원)을 달성한 점을 고려하였음.</p> <p>2. 비계량지표</p> <p>글로벌 친환경 경영체제 고도화의 일환으로 그룹 탄소배출 통합관리 시스템을 구축하고, 협력회사 금융지원제도 시행 등 실질적인 동반성장체제를 구축하면서 공정거래 협약이행평가 3년 연속 최우수 등급을 받은 점, 업무별 윤리적 가치를 체계화하고 윤리경영을 기업문화로 정착, 심화시킨 점, 코로나 19 상황속에서 인도 라자스탄 공장 완공 및 러시아 뜨베리 신공장 건설 등 지속적인 해외시장 개척과 투자 활동, 제주용암수의 국내외 판매 및 인지도 확대를 통한 음료 카테고리 저변 확대, 간편대용식의 카테고리 리더십 강화, 중국 바이오합작사를 통한 국내 우수기술의 판로 확대에 기여하면서, 글로벌 종합식품회사의 기틀을 구축하고 지속가능한 성장 기반을 마련한 점 등을 고려하였음.</p>
		주식매수선택권	-	-
		행사이익	-	-
		기타 근로소득	-	-
		퇴직소득	-	-
		기타소득	-	-

바. 주식매수선택권의 부여 및 행사현황
(1) 이사·감사의 주식매수선택권 공정가치

(단위 : 백만원)

구분	인원수	주식매수선택권의 공정가치 총액	비고
등기이사	2	-	-
사외이사	-	-	-
감사위원회 위원 또는 감사	3	-	-
계	5	-	-

(2) 주식매수선택권 부여 및 행사현황

(기준일 : 2021년 12월 31일)

(단위 : 원, 주)

부여	관계	부여일	부여방법	주식의	최초	당기변동수량		총변동수량		기말	행사기간	행사
						증	감	증	감			

받은자				종류	부여 수량	행사	취소	행사	취소	미행사수 량		가격
-	-	-	-	-	-	-	-	-	-	-	-	-

※ 작성기준일 현재 미행사된 주식매수선택권이나 2021년 중 행사된 주식매수선택권은 없습니다.

IX. 계열회사 등에 관한 사항

1. 계열회사의 현황

가. 당해 회사가 속한 기업집단의 명칭: 「오리온」

기업집단 「오리온」은 2008년 07월 독점규제및공정거래에 관한 법률 시행령 개정에 따라 보고서 기준일 현재 상호출자제한, 채무보증제한대상 기업집단에서 제외되었습니다.

나. 출자도

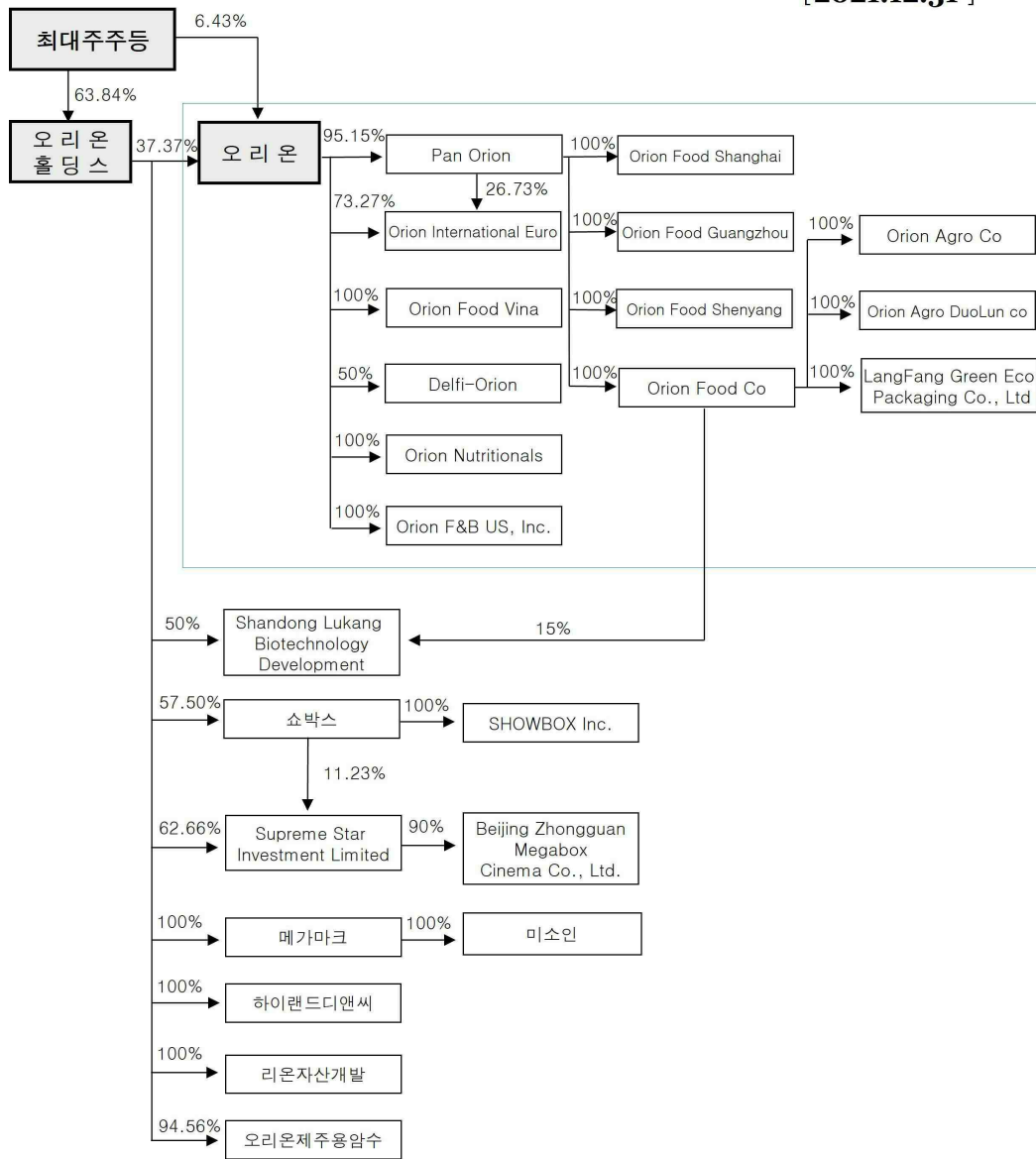

다. 회사와 계열회사간 임원겸직현황

허인철	(주)오리온(이사), Pan Orion Corp. Limited(이사),
-----	--

	Orion Food Co., Ltd(이사), Orion Food Vina Co., Ltd(이사)
박성규	오리온농협(감사), (주)오리온제주용암수(감사)

라. 계열회사 현황(요약)

(기준일 : 2021년 12월 31일) (단위 : 사)

기업집단의 명칭	계열회사의 수		
	상장	비상장	계
오리온	3	22	25

※상세 현황은 '상세표-2. 계열회사 현황(상세)' 참조

마. 타법인출자 현황(요약)

(기준일 : 2021년 12월 31일) (단위 : 백만원)

출자 목적	출자회사수			총 출자금액			
	상장	비상장	계	기초 장부 가액	증가(감소)		기말 장부 가액
					취득 (처분)	평가 손익	
경영참여	2	6	8	1,762,619	10,484	-	1,773,103
일반투자	-	-	-	-	-	-	-
단순투자	1	2	3	879	10,140	-461	10,558
계	3	8	11	1,763,498	20,624	-461	1,783,661

※상세 현황은 '상세표-3. 타법인출자 현황(상세)' 참조

X. 대주주 등과의 거래내용

1. 대주주 등에 대한 신용공여 등

당사는 2016년 11월 22일에 개최된 이사회 결의와 2017년 3월 31일 정기주주총회의 결의에 따라 승인받은 분할계획서에 따라 주식회사 오리온의 분할기준일 현재의 채무에 대하여 연대하여 변제할 책임이 있습니다.

가. 채무보증내역

(단위 : 백만원)

채무자	관계	당기말 채무금액	금융기관	채무보증금액				보증기간	비고
				기초	증가	감소	기말		
(주)오리온 제주용암수	자회사	60,000	국민은행	6,970	-	6,970	-	약정체결일로부터 본채무상환시까지	-
			KB증권	-	60,000	-	60,000	약정체결일로부터 본채무상환시까지	-

나. 채무보증내역(주요종속회사)

- 해당사항 없음

2. 대주주와의 자산양수도 등

- 해당사항 없음

XI. 그 밖에 투자자 보호를 위하여 필요한 사항

1. 공시내용 진행 및 변경사항

- 해당사항 없음

2. 우발부채 등에 관한 사항

가. 중요한 소송사건

당기말 현재 지배회사 및 주요종속회사는 영업활동에 중대한 영향을 미치는 소송사건이 없습니다.

나. 견질 또는 담보용 어음·수표 현황

(기준일 : 2021.12.31)

(단위 : 매, 백만원)

제출처	매수	금액	비고
은행	-	-	-
금융기관(은행제외)	-	-	-
법인	-	-	-
기타(개인)	-	-	-

다. 채무보증 현황

'X. 대주주등과의 거래내용 - 1. 대주주 등에 대한 신용공여 등 -가. 채무보증내역' 참조

라. 채무보증 현황(주요종속회사)

'X. 대주주등과의 거래내용 - 1. 대주주 등에 대한 신용공여 등 -나. 채무보증내역(주요종속회사)' 참조

마. 채무인수약정 현황

당기말 현재 해당사항 없습니다.

바. 그 밖의 우발채무 등

(1) 당기말과 전기말 현재 연결실체가 금융기관과 체결하고 있는 약정사항은 다음과 같습니다.

(원화단위: 천원, 외화단위: USD, CNY, EUR, RUB, VND)					
체결회사	금융기관	내역	통화	당기말	전기말
(주)오리온홀딩스	KEB하나은행	기업운전당좌대출	KRW	5,000,000	5,000,000
	DBS은행	한도대출	KRW	20,000,000	20,000,000
㈜오리온	국민은행	신용장개설	USD	10,000,000	10,000,000
		구매론	KRW	20,000,000	20,000,000
	신한은행	당좌거래	KRW	5,000,000	5,000,000
		신용장개설	USD	5,900,000	5,900,000

	농협은행	구매론	KRW	20,000,000	-
	하나은행	구매론	KRW	30,000,000	30,000,000
	미즈호은행	한도대출	KRW	20,000,000	20,000,000
	현대카드	기업구매전용카드	KRW	12,000,000	12,000,000
Orion Food Co., Ltd.	중국은행	신용장개설	CNY	60,000,000	60,000,000
	중국은행	일반차입금	CNY	80,000,000	80,000,000
	한국산업은행	신용장개설	USD	-	5,000,000
	한국산업은행	신용장개설	EUR	-	2,000,000
Orion Food (Shanghai)Co., Ltd.	중국공상은행	일반차입금	CNY	-	140,000,000
	중국은행	일반차입금	CNY	-	15,000,000
	중국은행	신용장개설	CNY	55,000,000	40,000,000
Orion Food (Shen Yang) Co., Ltd.	하나은행	신용장개설	EUR	1,000,000	1,000,000
Orion Food Guangzhou Co., Ltd.	하나은행	신용장개설	EUR	2,000,000	2,000,000
Orion International Euro. LLC	Sumitomo Mitsui Rus Bank	한도대출	RUB	500,000,000	500,000,000
Orion Food VINA Co., Ltd.	Techcombank	신용장개설	VND	-	120,000,000,000
	신한은행	신용장개설	USD	5,000,000	5,000,000
(주)제주용암수	국민은행	시설자금대출	KRW	-	60,000,000
(주)쇼박스	신한은행	한도대출	KRW	3,000,000	3,000,000
합계			KRW	135,000,000	175,000,000
			USD	20,900,000	25,900,000
			CNY	195,000,000	335,000,000
			EUR	3,000,000	5,000,000
			RUB	500,000,000	500,000,000
			VND	-	120,000,000,000

(2) 당기말과 전기말 현재 연결실체는 지방배급사의 영화부금 관련 매출채권 회수를 위하여 보증금융기관으로부터 지급보증을 제공받고 있습니다.

(단위: 천원)				
피보증제공자	보증기관	당기말	전기말	보증목적
서울영배사	하나은행	300,000	300,000	계약이행보증
태경영화사	우리은행	300,000	300,000	
동보시네마	한국스탠다드차타드은행	200,000	200,000	
(주)홍앤쇼핑	서울보증보험	-	100,000	계약이행보증
합계		800,000	900,000	

(3) 당기말과 전기말 현재 연결실체는 쿠광(주)의 매출채권에 대하여 우리은행과 팩토링 약정을 체결하고 있습니다. 연결실체가 매출채권 팩토링거래에서 제공한 매출채권은 채무자의 채무불이행시의 소구의무가 존재하지 않아 대부분의 위험과 보상을 우리은행이 보유하므로 금융자산의 제거요건을 충족하여 제거되었습니다.

(4) 당기말 현재 연결실체는 이행계약 등과 관련하여 서울보증보험 등으로부터 2,183백만원(전기말: 2,328백만원)의 지급보증을 제공받고 있습니다.

(5) 당기말 현재 연결실체는 PARSONS Pvt.Ltd.와 매입약정 등을 체결하고 있습니다.

(6) 당기말과 전기말 현재 연결실체는 현대카드의 기업구매전용카드와 관련하여 해당 거래처에게 12,000백만원의 한도로 지급보증을 제공하고 있습니다.

(7) 연결실체의 종속기업인 메가마크는 2016년 7월 11일자로 등록사항 신고불이행의 사유로 건설업등록이 말소 처분되었으며, 이에 따라 등록말소일 이후부터 신규건설계약을 체결할 수 없습니다.

(8) 당기말 현재 연결실체의 계류 중인 소송사건은 다음과 같습니다.

(단위: 천원)				
원고	피고	내용	소송가액(*)	소송결과
(주)오리온홀딩스	전 계열사 임직원	손해배상(기)	2,989,830	3심 진행중
(주)오리온홀딩스	국민건강보험공단	부당이득금	317,592	1심 진행중
씨제이대한통운(주)	(주)오리온	미지급 운송료	363,336	1심 진행 중
MBF	(주)오리온	감자대금청구	249,184	본재판 미정
(주)오리온	국민건강보험공단	부당이득 반환	543,519	1심 진행 중
(주)오리온	개인	토지인도 등	2,928	1심 진행 중
전 임직원	Orion Food Co., Ltd.	임금	179,766	2심 진행 중
Orion Food Co., Ltd.	경양백열도상무역유한공사	반품관련 소송	187,057	법원 중재신청
Orion International Euro LLC	슈가 하우스	부당이득 반환	579	1심 진행 중

(*) 소송가액은 원화로 환산한 금액입니다.

(10) 당기말 현재 연결실체는 제주특별자치도와 제주도 지역경제 발전 및 용암해수 일반산업단지 활성화를 위해 상생협약을 체결하고 있습니다.

(11) 당기말 현재 연결실체의 지배기업인 (주)오리온홀딩스와 종속회사인 Orion Food Co., Ltd.는 Shandong Lukang Biotechnology Development Co., Ltd.와 합자투자계약을 체결하고 있습니다.

3. 제재 등과 관련된 사항

- 해당사항 없음

4. 작성기준일 이후 발생한 주요사항 등 기타사항

- 해당사항 없음

XII. 상세표

1. 연결대상 종속회사 현황(상세)

(단위 : 백만원)

상호	설립일	주소	주요사업	최근사업연도말 자산총액	지배관계 근거	주요종속 회사 여부
(주)오리온	2017.06	서울시 용산구 백범로 90다길 13	과자류 생산 / 판매	1,268,635	다른 투자자와의 약정으로 지배력 보 유	○ 주요종속회사 해당 (자산총액 750억원 이 상)
Pan Orion Corp. Limited	2008.07	Unit 807A, 8th Floor, Office Tower Two, The Harbourfront, 22 Tak Fung Street, Hung Hom, Kowloon, Hong Kong	지주회사	367,190	의결권의 과반수 소 유	○ 주요종속회사 해당 (자산총액 750억원 이 상)
Orion International Euro LLC	2007.01	Moskovskiy settl., Kievskoe highway 22 km, area 6, str. 1, 3rd floor, 2nd bld., office 18, Comcity BC, Moscow, Russia	과자류 판매	132,318	의결권의 과반수 소 유	○ 주요종속회사 해당 (자산총액 750억원 이 상)
Orion Food Vina Co., Ltd	2005.09	Lot E-13-CN, NA3 Road, My Phuoc 2 Industrial Zone, Ben Cat Ward, Binh Duong Province, Viet Nam	과자류 판매 / 생산	419,800	의결권의 과반수 소 유	○ 주요종속회사 해당 (자산총액 750억원 이 상)
Orion Nutritionals Private Limited	2018.10	122017, J 1377, Palam Vihar, Gurgaon, Haryana, India	과자류 판매	23,885	의결권의 과반수 소 유	-
Orion Food Co., Ltd	1995.12	No.11 Quanxing Road, Langfang Economic and Technical Development Zone, Langfang, Hebei, 065001, China.	과자류 생산 / 판매	791,318	의결권의 과반수 소 유	○ 주요종속회사 해당 (자산총액 750억원 이 상)
Orion Food (Shanghai) Co., Ltd	1997.09	No.5151.Waiqingsong Road, Qingpu Industrial Zone, Qingpu, Shanghai, 201700, China	과자류 생산	368,552	의결권의 과반수 소 유	○ 주요종속회사 해당 (자산총액 750억원 이 상)
Orion Food (Guangzhou) Co., Ltd	2008.01	Xiandai Ave., Huadong, Huadu District, Guangzhou, Guangdaong Province, China	과자류 생산	237,565	의결권의 과반수 소 유	○ 주요종속회사 해당 (자산총액 750억원 이 상)
Orion Food (Shenyang) Co., Ltd	2012.01	No.15 Xiahuah Road, Shenbei New District, Shenyang, Liaoning Province, 110127, China	과자류 생산	188,502	의결권의 과반수 소 유	○ 주요종속회사 해당 (자산총액 750억원 이 상)
Orion (Bei Tun) Agro Processing Co., Ltd (*1)	2014.11	NO.1 Guangming Rd, Beitun Industrial Logistics Park	농산물 가공	-	의결권의 과반수 소 유	-
Orion Agro Co., Ltd	2008.05	NO.2 ROAD, LANGFANG ECONOMIC TECHNICAL DEVELOPMENT ZONE, HEBEI, CHINA	음식료품 제조업	12,412	의결권의 과반수 소 유	-
Orion Agro DuoLun Co., Ltd	2015.03	Room 302 Unit 3Building 5 Yongchang Jiayuan Zhuoer Town Duolun Xilin Go League Inner Mongolia Autonomous Region	농산물 가공	4,761	의결권의 과반수 소 유	-
LangFang Green Eco Packaging Co., Ltd	2002.11	No.6 Yueyang Road, LangFang ETDZ, Hebei Province, China	포장제조	33,587	의결권의 과반수 소 유	-
(주)리온자산개발	1997.08	서울시 용산구 백범로 90길 48	부동산 개발 및 분양	8,067	의결권의 과반수 소 유	-
(주)쇼박스	1999.06	서울시 강남구 도산대로 310(논현동) 916빌딩 7~9층	영화, 방송 및 공연산업	160,150	의결권의 과반수 소 유	○ 주요종속회사 해당 (자산총액 750억원 이 상)

(주)메가마크	2006.08	서울시 용산구 백범로 90 다길 13	종합 건설업	27,330	의결권의 과반수 소 유	-
Supreme Star Investment Limited	2010.08	Suite 610, 6th Floor, Tower 1, Silvercord, 30 Canton Road, Tsim Sha Tsui, Kowloon, Hong Kong	투자 지주회사	8,093	의결권의 과반수 소 유	-
(주)하이랜드디앤씨	1999.08	서울시 용산구 백범로 90 다길 3	주거용 건물 개발 및 공급업	6,722	의결권의 과반수 소 유	-
SHOWBOX Inc.	2015.04	1203, 12F, Building No12, Futongxida Road, Chaoyang District, Beijing, 100102, P.R.China	영화기획/개 발	-	의결권의 과반수 소 유	-
(주)미소인	1998.12	서울시 용산구 백범로 90 다길 13	주거용 건물 개발 및 공급업	10,730	의결권의 과반수 소 유	-
Orion Consulting Co., Ltd(*2)	2004.02	북경시 조양구 공본북로 6호	컨설팅	-	의결권의 과반수 소 유	-
Beijing Zhongguan Megabox Cinema Co., Ltd	2006.11	3F, La Vita, Zhongguancun Plaza Shopping Center, Haidian District, Beijing, 100080, China	영화관운영	15,374	의결권의 과반수 소 유	-
(주)오리온제주용암수	2013.10	제주특별자치도 제주시 구좌읍 일주동로 2706-27	음료사업	123,706	의결권의 과반수 소 유	○ 주요종속회사 해당 (자산총액 750억원 이상)
ORION F&B US, INC	2021.03	3530 Wilshire Boulevard, Suite 1350, LOS ANGELES, California, 90010, United States of America	과자류 도매업	869	실질 지배력 보유	-

(*1) 당기 중 Orion (Bei Tun) Agro Processing Co., Ltd 는 청산되었습니다.

(*2) 당기 중 Orion Consulting Co., Ltd는 청산되었습니다.

2. 계열회사 현황(상세)

(기준일 : 2021년 12월 31일)

(단위 : 사)

상장여부	회사수	기업명	법인등록번호
상장	3	오리온홀딩스	110111-0004690
		오리온	110111-6417805
		쇼박스	110111-1712309
비상장	5	오리온제주용암수	220111-0100635
		메가마크	110111-3505116
		리온자산개발	110111-1454886
		하이랜드디앤씨	110111-1753527
		미소인	110111-1626344

나. 해외 계열회사 현황

(기준일 : 2021년 12월 31일)

(단위 : 사)

상장여부	회사수	기업명	법인등록번호
비상장	17	Orion Food Co.,Ltd	-
		Orion Food (Shanghai) Co.,Ltd	-

	Orion Food (Guangzhou) Co., Ltd	-
	Orion Food (Shenyang) Co., Ltd	-
	Orion Agro Co., Ltd	-
	Orion Agro DuoLun Co.,Ltd	-
	Orion Food Vina Co.,Ltd	-
	Delfi-Orion Pte., Ltd	-
	Orion International Euro LLC	-
	Pan Orion Corp. Limited	-
	Supreme Star Investment Limited	-
	Beijing Zhongguan Megabox Cinema Co., Ltd	-
	Orion Nutritionals Private Limited	-
	LangFang Green Eco Packaging Co., Ltd	-
	SHOWBOX Inc	-
	Shandong Lukang Biotechnology Development Co., Ltd.	-
	ORION F&B US, INC	-

3. 타법인출자 현황(상세)

(기준일 : 2021년 12월 31일)

(단위 : 백만원, 천주, %)

법인명	상장 여부	최초취득일자	출자 목적	최초취득금액	기초잔액			증가(감소)			기말잔액			최근사업연도 재무현황	
					수량	지분율	장부 가액	취득(처분)		평가 손익	수량	지분율	장부 가액	총자산	당기 순손익
								수량	금액						
메가마크	비상장	2006.08.03	경영참여	5,000	24,000	100	27,037	-	-	-	24,000	100.00	27,037	27,330	-15
하이랜드디앤씨	비상장	2014.12.01	계열회사 합병에 의한 취득	-	100	100	-	-	-	-	100	100.00	-	6,722	-1,732
리온자산개발	비상장	2010.09.27	경영참여	2,200	50	100	-	-	-	-	50	100	-	8,067	-2,278
쇼박스	상장	1999.06.04	경영참여	17,999	35,998	57.50	66,668	-	-	-	35,998	57.50	66,668	160,150	2,249
SUPREME STAR Investment	비상장	2010.09.30	경영참여	12,000	10,923	62.66	2,106	-	-	-	10,923	62.66	2,106	8,093	2,545
동양레저	비상장	2014.09.30	출자전환 및 계열회사 합병에 의한 취득	516	37	1.00	879	5	140	-	42	1.23	1,019	71,680	12,001
오리온 제주용암수	비상장	2016.11.04	경영참여	7,865	7,470	94.56	76,522	-	-	-	7,470	94.56	76,522	123,706	-4,099
오리온	상장	2017.06.01	회사분할에 의한 취득	340,286	14,775	37.37	1,590,286	-	-	-	14,775	37.37	1,590,286	1,268,635	263,662
Shandong Lukang Biotechnology Development Co., Ltd.	비상장	2021.03.26	경영참여	10,484	-	-	-	-	10,484	-	-	50.00	10,484	22,337	-2,005
지노믹트리	상장	2021.08.05	단순투자	-	-	-	-	341	5,000	-461	341	1.71	4,539	177,151	-11,424
큐라티스	비상장	2021.08.31	단순투자	-	-	-	-	417	5,000	-	417	1.79	5,000	81,867	20,375
합 계					93,353	-	1,763,498	763	20,624	-461	94,116	-	1,783,661	1,955,738	279,279

【 전문가의 확인 】

1. 전문가의 확인

- 해당사항 없음

2. 전문가와의 이해관계

- 해당사항 없음